

LAPORAN TAHUNAN DAN  
KEBERLANJUTAN

2023



ANNUAL AND  
SUSTAINABILITY  
REPORT



STABILITY THROUGH  
CHANGE

STABILITAS DI TENGAH PERUBAHAN





# **PT CHARNIC CAPITAL TBK**

**2023**



## UNTUK DICERMATI

### DISCLAIMER

Laporan Tahunan dan Keberlanjutan ini mengandung pernyataan – pernyataan yang bersifat “forward-looking” terkait harapan, rencana dan target Perseroan. Pernyataan – pernyataan tersebut didasarkan pada perkiraan dan proyeksi atas bisnis dan lingkungan operasional Perseroan serta keyakinan dan asumsi oleh pihak Manajemen. Pernyataan yang bersifat “forward-looking” ini dipengaruhi risiko, ketidakpastian dan faktor – faktor lain yang berada di luar kendali Perseroan, sehingga hasil sesungguhnya dapat memiliki perbedaan yang material dengan hasil yang diproyeksikan. PT Charnic Capital Tbk tidak bermaksud atau berkewajiban untuk memperbarui maupun mengubah pernyataan – pernyataan tersebut apabila terjadi perubahan kondisi dari yang telah diantisipasi. Oleh karena itu, PT Charnic Capital Tbk mengingatkan kepada para pembaca untuk tidak menaruh kepercayaan yang berlebih atas pernyataan - pernyataan bersifat “forward-looking” dalam laporan ini. Setiap keputusan yang didasarkan kepada kepercayaan atas pernyataan tersebut merupakan risiko yang ditanggung oleh pembaca.

Sebagai tambahan, angka-angka yang disajikan dalam Laporan Tahunan dan Keberlanjutan ini telah dibulatkan ke dalam jutaan atau miliaran rupiah terdekat sehingga dapat menimbulkan perbedaan perhitungan persentase dibandingkan dengan menggunakan angka penuh dari Laporan Keuangan Tahunan.

*This Annual and Sustainability Report contains forward-looking statement regarding the Company's expectation, plan and targets. They are based on, estimates, forecasts, and projections about the business and environment in which the Company operates as well as beliefs and assumptions made by management. These forward looking statement are subjects to risks, uncertainties and other factors outside the Company's control, consequently the actual results may differ materially from those projected. PT Charnic Capital Tbk is neither intends, nor assumes any obligation, to update or revise these forward-looking statements in light of developments which differ from those anticipated. Therefore, PT Charnic Capital Tbk wishes to caution readers not to put undue reliance on any forward looking statements in this report. Any reliance placed upon these Annual and Sustainability Report is done entirely at the risk of the person placing such reliance.*

*Additionally, numbers presented in this Annual and Sustainability Report has been rounded up to the nearest millions or billions of rupiah which may result in discrepancies in percentage calculation compared to using full figures from the Annual Financial Statements.*



## TENTANG TEMA

### THEME OVERVIEW

# STABILITY THROUGH CHANGE

Pada tahun 2023 di tengah fase pemulihan pasca Pandemi Covid-19, Indonesia harus menghadapi permasalahan ekonomi yang masih berlanjut seperti kenaikan suku bunga acuan dan tingginya tingkat inflasi ditambah dengan situasi geopolitik global yang tidak menentu. Ketidakpastian ini akan memberikan dampak terhadap pertumbuhan ekonomi dan dapat menyebabkan terjadinya resesi ekonomi global.

Seiring dengan sentimen negatif gejolak perekonomian global juga memberikan dampak terhadap pasar saham yang menyebabkan tingginya tingkat volatilitas saham selama tahun 2023. Hal ini dapat dilihat dari pergerakan IHSG yang berada di kisaran 6.542 hingga mencapai level tertingginya di angka 7.313.

Sektor persewaan gedung perkantoran juga belum sepenuhnya pulih usai pandemi, dilihat dari segi pertumbuhan kenaikan okupansi yang tidak signifikan dan tingkat supply gedung perkantoran yang terus bertambah.

Dalam menghadapi risiko akibat kondisi ketidakpastian ini, Perseroan akan menerapkan strategi investasi berkelanjutan atau berbasis ESG dengan tetap mempertahankan imbal hasil yang stabil. Tujuannya untuk menciptakan peluang berkolaborasi di masa depan dan ikut berpartisipasi dalam mendukung pembangunan infrastruktur dan pertumbuhan berkelanjutan. Perseroan juga menerapkan strategi agar tetap kompetitif dalam mempertahankan dan meningkatkan okupansi perkantoran.

*In 2023, in the midst of the recovery phase after the Covid-19 pandemic, Indonesia will have to face ongoing economic problems such as an increase in benchmark interest rates and high levels of inflation coupled with an uncertain global geopolitical situation. This uncertainty will have an impact on economic growth and can cause a global economic recession.*

*Along with negative sentiment, global economic turmoil also has an impact on the stock market, causing high levels of stock volatility during 2023. This can be seen from the movement of the JCI which was in the range of 6,542 until it reached its highest level of 7,313.*

*The office building rental sector has also not fully recovered after the pandemic, seen from the insignificant increase in occupancy growth and the continuing increase in the supply of office building.*

*In facing the risks resulting from this uncertain condition, the Company will implement a sustainable or ESG-based investment strategy while maintaining stable returns. The aim is to create opportunities for collaboration in the future and participate in supporting infrastructure development and sustainable growth. The Company also implements strategies to remain competitive in maintaining and increasing office occupancy.*

# DAFTAR ISI

## TABLE OF CONTENT

i	UNTUK DICERMATI <i>DISCLAIMER</i>	34	LEMBAGA PROFESI PENUNJANG <i>SUPPORTING INSTITUTIONS</i>
ii	TENTANG TEMA <i>THEME OVERVIEW</i>	36	SUMBER DAYA MANUSIA <i>HUMAN RESOURCE</i>
iii	DAFTAR ISI <i>TABLE OF CONTENT</i>		
1	MENGENAL LAPORAN INI <i>ABOUT THIS REPORT</i>		
	<b>IKHTISAR KINERJA 2023</b> <b>2023 PERFORMANCE</b>		<b>ANALISIS DAN PEMBAHASAN</b> <b>MANAJEMEN</b> <b>MANAGEMENT'S DISCUSSION AND</b> <b>ANALYSIS</b>
4	IKHTISAR DATA KEUANGAN <i>FINANCIAL HIGHLIGHTS</i>	42	ANALISA DAN PEMBAHASAN MANAJEMEN <i>MANAGEMENT'S DISCUSSION AND ANALYSIS</i>
7	INFORMASI SAHAM <i>SHARES INFORMATION</i>	47	KINERJA KEUANGAN <i>FINANCIAL PERFORMANCE</i>
8	PENGHENTIAN SEMENTARA PERDAGANGAN SAHAM/PENGHAPUSAN PENCATATAN SAHAM <i>SUSPENSION/DELISTING</i>	54	KEMAMPUAN MEMBAYAR HUTANG <i>DEBT REPAYMENT ABILITY</i>
8	KOMPOSISI PEMEGANG SAHAM <i>STRUCTURE OF SHAREHOLDERS</i>	54	KOLEKTABILITAS PIUTANG <i>RECEIVABLES COLLECTABILITY</i>
9	AKSI KORPORASI <i>CORPORATE ACTION</i>	55	STRUKTUR PERMODALAN <i>CAPITAL STRUCTURE</i>
10	LAPORAN DEWAN KOMISARIS <i>THE BOARD OF COMMISSIONERS' REPORT</i>	56	IKATAN YANG MATERIAL UNTUK INVESTASI BARANG MODAL <i>MATERIAL COMMITMENT FOR CAPITAL</i> <i>GOODS INVESTMENT</i>
16	LAPORAN DIREKSI <i>THE BOARD OF DIRECTORS' REPORT</i>	56	INFORMASI MATERIAL SETELAH LAPORAN KEUANGAN <i>MATERIAL INFORMATION AFTER FINANCIAL</i> <i>STATEMENTS</i>
	<b>PROFIL PERSEROAN</b> <b>COMPANY PROFILE</b>	56	PROSPEK USAHA <i>BUSINESS PROSPECT</i>
23	SINGKAT PERSEROAN <i>COMPANY BRIEF</i>	57	PERBANDINGAN PENCAPAIAN <i>COMPARISON OF ACHIEVEMENT</i>
25	INFORMASI PERSEROAN <i>COMPANY DATA</i>	58	TARGET PERUSAHAAN SATU TAHUN MENDATANG <i>COMPANY'S ONE YEAR TARGETS</i>
26	STRUKTUR ORGANISASI <i>ORGANIZATION STRUCTURE</i>	59	ASPEK PEMASARAN <i>MARKETING ASPECTS</i>
27	PEMEGANG SAHAM UTAMA <i>MAJORITY SHAREHOLDERS</i>	59	KEBIJAKAN DIVIDEN <i>DIVIDEND POLICY</i>
28	NILAI PERSEROAN <i>COMPANY VALUE</i>	60	INFORMASI MATERIAL <i>MATERIAL INFORMATION</i>
29	PROFIL DEWAN KOMISARIS <i>BOARD OF COMMISSIONERS PROFILE</i>	60	TRANSAKSI MATERIAL YANG MENGANDUNG BENTURAN KEPENTINGAN DAN TRANSAKSI DENGAN PIHAK BERELASI <i>MATERIAL TRANSACTIONS CONTAINING CONFLICT OF</i> <i>INTEREST AND TRANSACTIONS WITH RELATED PARTIES</i>
31	PROFIL DEWAN DIREKSI <i>BOARD OF DIRECTORS PROFILE</i>		



# DAFTAR ISI

## TABLE OF CONTENT

<p><b>60</b> PERUBAHAN PERUNDANGAN YANG SIGNIFIKAN <i>SIGNIFICANT AFFECT DUE TO CHANGES IN LAWS</i></p> <hr/> <p><b>60</b> PERUBAHAN KEBIJAKAN AKUNTANSI YANG SIGNIFIKAN <i>SIGNIFICANT AFFECT DUE TO CHANGES IN ACCOUNTING POLICY</i></p>	<p><b>116</b> KEBIJAKAN PENGUNGKAPAN KEPEMILIKAN SAHAM OLEH ANGGOTA DIREKSI DAN KOMISARIS <i>INFORMATION DISCLOSURE POLICY REGARDING SHARES OWNERSHIP BY MEMBERS OF BOD AND BOC</i></p> <hr/> <p><b>117</b> SISTEM PELAPORAN PELANGGARAN <i>WHISTLEBLOWING SYSTEM</i></p> <hr/> <p><b>119</b> KEBIJAKAN ANTI SUAP DAN KORUPSI <i>ANTI BRIBERY AND ANTI CORRUPTION POLICY</i></p>
<p><b>TATA KELOLA PERUSAHAAN</b> <i>GOOD CORPORATE GOVERNANCE</i></p>	
<p><b>61</b> TATA KELOLA PERUSAHAAN <i>GOOD CORPORATE GOVERNANCE</i></p> <hr/> <p><b>64</b> RAPAT UMUM PEMEGANG SAHAM <i>GENERAL MEETING OF SHAREHOLDERS</i></p> <hr/> <p><b>76</b> DEWAN KOMISARIS <i>BOARD OF COMMISSIONERS</i></p> <hr/> <p><b>80</b> DIREKSI <i>BOARD OF DIRECTORS</i></p> <hr/> <p><b>88</b> PENILAIAN KINERJA DEWAN KOMISARIS DAN DIREKSI <i>ASSESSMENT ON BOARD OF COMMISSIONERS AND BOARD OF DIRECTORS PERFORMANCES</i></p> <hr/> <p><b>90</b> REMUNERASI DEWAN KOMISARIS DAN DIREKSI <i>BOARD OF COMMISSIONERS AND BOARD OF DIRECTORS REMUNERATION</i></p> <hr/> <p><b>91</b> KOMITE AUDIT <i>AUDIT COMMITTEE</i></p> <hr/> <p><b>96</b> KOMITE NOMINASI DAN REMUNERASI <i>NOMINATION AND REMUNERATION COMMITTEE</i></p> <hr/> <p><b>100</b> SEKRETARIS PERUSAHAAN <i>CORPORATE SECRETARY</i></p> <hr/> <p><b>103</b> AUDIT INTERNAL <i>INTERNAL AUDIT</i></p> <hr/> <p><b>107</b> SISTEM PENGENDALIAN INTERNAL <i>INTERNAL CONTROL SYSTEM</i></p> <hr/> <p><b>109</b> MANAJEMEN RISIKO <i>RISK MANAGEMENT</i></p> <hr/> <p><b>112</b> KASUS LITIGASI <i>LITIGATION</i></p> <hr/> <p><b>113</b> SANKSI ADMINISTRASI <i>ADMINISTRATIVE SANCTIONS</i></p> <hr/> <p><b>113</b> AKSES INFORMASI <i>INFORMATION ACCESS</i></p> <hr/> <p><b>114</b> KODE ETIK PERUSAHAAN <i>CORPORATE ETHICS</i></p> <hr/> <p><b>116</b> PROGRAM KEPEMILIKAN SAHAM OLEH KARYAWAN/MANAJEMEN <i>SHARE OWNERSHIP PROGRAM BY EMPLOYEES/MANAGEMENT</i></p>	<p><b>121</b> STRATEGI KEBERLANJUTAN <i>SUSTAINABILITY STRATEGY</i></p> <hr/> <p><b>121</b> IKHTISAR ASPEK KEBERLANJUTAN <i>SUSTAINABILITY ASPECT OVERVIEW</i></p> <hr/> <p><b>122</b> NILAI KEBERLANJUTAN PERSEROAN <i>THE COMPANY'S SUSTAINABILITY VALUES</i></p> <hr/> <p><b>123</b> TATA KELOLA KEBERLANJUTAN <i>SUSTAINABILITY GOVERNANCE</i></p> <hr/> <p><b>123</b> RISIKO DAN TANTANGAN KEBERLANJUTAN <i>RISK AND CHALLENGES OF SUSTAINABILITY</i></p> <hr/> <p><b>124</b> PEMANGKU KEPENTINGAN PERSEROAN <i>THE COMPANY'S STAKEHOLDERS</i></p> <hr/> <p><b>125</b> BUDAYA KEBERLANJUTAN <i>SUSTAINABILITY CULTURE</i></p> <hr/> <p><b>126</b> PENGEMBANGAN PRODUK/JASA KEBERLANJUTAN <i>DEVELOPMENT OF SUSTAINABLE PRODUCT OR SERVICE</i></p> <hr/> <p><b>127</b> ASPEK EKONOMI <i>ECONOMIC ASPECT</i></p> <hr/> <p><b>128</b> ASPEK SOSIAL <i>SOCIAL ASPECT</i></p> <hr/> <p><b>130</b> ASPEK LINGKUNGAN HIDUP <i>ENVIROMENTAL ASPECT</i></p> <hr/> <p><b>131</b> VERIFIKASI DARI PIHAK INDEPENDEN <i>VERIFICATION FROM INDEPENDENT PARTY</i></p> <hr/> <p><b>132</b> SURAT PERNYATAAN TANGGUNG JAWAB DEWAN KOMISARIS DAN DIREKSI ATAS LAPORAN TAHUNAN 2023 <i>THE BOARD OF COMMISSIONERS' AND BOARD OF DIRECTORS' STATEMENT OF RESPONSIBILITY FOR THE 2023 ANNUAL REPORT</i></p>
<p><b>KEBERLANJUTAN</b> <i>SUSTAINABILITY</i></p>	
<p><b>LAPORAN KEUANGAN TAHUNAN</b> <i>ANNUAL FINANCIAL STATEMENT</i></p>	
<p><b>LAPORAN KEUANGAN TAHUNAN</b> <i>ANNUAL FINANCIAL STATEMENT</i></p>	







# **PT CHARNIC CAPITAL TBK**

**2023**

## MENGENAL LAPORAN INI

### ABOUT THIS REPORT

#### PENGANTAR

Dalam menjalankan kegiatan bisnis, suatu perusahaan akan berinteraksi dengan pihak – pihak lain baik secara internal maupun eksternal. Interaksi tersebut dapat memberikan pengaruh kepada ekonomi, masyarakat dan lingkungan di sekitar kegiatan bisnis perusahaan terjadi. Oleh sebab itu, dalam menjalankan kegiatan usahanya, suatu bisnis harus memperhatikan konsep triple bottom line yaitu Planet, People dan Prosperity.

Mempertimbangkan hal tersebut, Global Reporting Initiative (GRI) mengeluarkan GRI Standar yang bertujuan memberikan gambaran atas komponen – komponen yang dianggap penting dalam menjalankan bisnis yang mendukung pembangunan keberlanjutan.

Sejak tahun 2017, Pemerintah Indonesia telah mengeluarkan POJK No. 51 /POJK.03/2017 yang mewajibkan organisasi dan bisnis di Indonesia untuk melakukan pelaporan yang menunjukkan dampak positif dan negatif suatu usaha terhadap ekonomi, masyarakat dan lingkungan. Hal ini dilakukan memberikan transparansi bagi pemangku kepentingan mengenai bagaimana suatu usaha bisnis berkontribusi atau akan berkontribusi terhadap pembangunan berkelanjutan.

Oleh sebab itu, PT Charnic Capital Tbk menyusun Laporan Tahunan 2023 yang digabungkan dengan Laporan Keberlanjutan Perseroan dan menjadi satu kesatuan yang tidak terpisahkan.

#### INTRODUCTION

*Through their business activities, a company will interact with other parties, both internal and external. These interactions can have an impact on economy, people and environment in which these business activities occur. Thus, in carrying out its business activities, a company must heed to the triple bottom line concept, namely Planet, People and Prosperity.*

*Consequently, The Global Reporting Initiative (GRI) issued GRI Standards which aim to provide an overview of the components that are considered important in running a business that supports sustainable development.*

*Since 2017, Indonesian Government has issued POJK No. 51/POJK.03/2017 that requires organizations and business in Indonesia to report its positive and negative impacts toward economy, people and environment. This report intended to provide transparency for stakeholders on how a business contributes or endeavor to contribute to sustainable development.*

*Therefore, PT Charnic Capital Tbk prepared the 2023 Annual Report combined with the Company's Sustainability Report as one inseparable unit.*

**BATASAN DAN CAKUPAN** [GRI 2-3; GRI 2-4]

Laporan ini merupakan gabungan antara Laporan Tahunan (termasuk Laporan Keuangan yang Diaudit) dan Laporan Keberlanjutan yang diterbitkan sekali dalam setahun. Laporan ini membahas mengenai kinerja bisnis Perseroan baik secara finansial maupun non-finansial. Laporan Tahunan 2023 meliputi periode pelaporan dari tanggal 1 Januari hingga 31 Desember 2023.

Dalam Laporan Tahunan 2023, Perseroan melakukan penyajian kembali atas data Laporan Keuangan yang telah disajikan dalam Laporan Tahunan 2022. Perseroan tidak melakukan perubahan signifikan dalam menentukan batasan laporan dan materi yang dibahas dalam laporan ini.

**PENENTUAN MATERIALITAS** [GRI 3-1]

Dalam menentukan topik material dalam laporan ini, Perseroan menggunakan langkah – langkah yang ditetapkan dalam standar GRI, yaitu:

1. Melakukan identifikasi atas topik dan batasan sesuai dengan kegiatan operasional Perseroan
2. Menentukan prioritas atas topik yang telah diidentifikasi
3. Mengumpulkan dan menganalisa data sehubungan dengan topik material
4. Melakukan pengkajian ulang berkala atas materialitas data yang dilaporkan

Proses penentuan topik material dilakukan melalui diskusi kelompok dan didasarkan pada prinsip dalam standar GRI yaitu Inklusivitas Pemangku Kepentingan, Konteks Keberlanjutan, Materialitas, dan Kelengkapan. Berdasarkan proses tersebut, Perseroan menentukan matriks materialitas sebagai berikut:

**SCOPE AND BOUNDARIES**

*This Report is a combination of Annual Report (including Audited Financial Statements) and Sustainability Report which is published once a year. This report discusses the Company's business performance in financial and non-financial aspects. The 2023 Annual Report covers the reporting period from 1 January to 31 December 2023.*

*In the 2023 Annual Report, the Company does restate the financial data that has been presented in the 2022 Annual Report. The Company does not make significant changes in determining report boundaries and the material discussed in this report.*

**MATERIALITY DETERMINATION**

*In determining the material topics in this report, the Company uses the steps outlines in the GRI standards, such as:*

1. *Identify topics and boundaries according to the Company's operational activities*
2. *Prioritize the identified topics*
3. *Collect and analyze data related to material topics*
4. *Conduct periodic reviews of the materiality of the data reported*

*The process of determining material topics was carried out through group discussions and is based on the principles in the GRI standards, namely Stakeholder Inclusiveness, Sustainability Context, Materiality, and Completeness. Based on this process, the Company determines the materiality matrix as shown below:*



<b>Influence on Stakeholders' Perception</b>	<b>Tinggi (High)</b>	<ul style="list-style-type: none"> <li>• Employee Welfare</li> <li>• Customer Relation</li> <li>• GCG</li> <li>• Economic Performance</li> </ul>		
	<b>Menengah (Medium)</b>	<ul style="list-style-type: none"> <li>• Occupational Health &amp; Safety</li> <li>• Social &amp; Community Development</li> </ul>	<ul style="list-style-type: none"> <li>• Indirect Economy Impact</li> <li>• Training &amp; Education</li> </ul>	<ul style="list-style-type: none"> <li>• Diversity &amp; Equal Opportunities</li> </ul>
	<b>Rendah (Low)</b>	<ul style="list-style-type: none"> <li>• Energy Consumption</li> </ul>		
		<b>Rendah / Low</b>	<b>Menengah / Medium</b>	<b>Tinggi / High</b>
<b>Impact to Company's Sustainability</b>				

**REFERENSI LAPORAN**

Penyusunan Laporan Tahunan dan Keberlanjutan 2023 PT Charnic Capital Tbk didasarkan pada aturan dan regulasi yang berlaku di Indonesia bagi perusahaan yang berstatus Terbuka sesuai ketentuan Bursa Efek Indonesia (BEI) dan Otoritas Jasa Keuangan (OJK). Materi referensi yang digunakan antara lain:

- SEOJK No.16/SEOJK.04/2021 tentang Bentuk dan Isi Laporan Tahunan Emiten atau Perusahaan Publik
- POJK No.51/POJK.03/2017 tentang Penerapan Keuangan Berkelanjutan bagi Lembaga Jasa Keuangan, Emiten, dan Perusahaan Publik
- Standar GRI sebagai referensi dalam menentukan elemen Laporan Keberlanjutan
- Peraturan lainnya yang terkait dengan materi bahasan yang disajikan dalam Laporan Tahunan dan Laporan Keberlanjutan

**REFERENCES**

The 2023 Annual and Sustainability Report of PT Charnic Capital Tbk was created based on Indonesian rules and regulations for public companies as set by Indonesia Stock Exchange (IDX) and Financial Service Authority (OJK). The references used in this report, among others:

- SEOJK No.16/SEOJK.04/2021 concerning The Format and Contents of Annual Report of Issuers and Public Companies
- POJK No.51/POJK.03/2017 concerning The Implementation of Sustainable Finance for Financial Service Companies, Issuers and Public Companies
- GRI Standards as reference in determining the elements of the Sustainability Report
- Other regulations related to the material presented in the Annual and Sustainability Report



# IKHTISAR KINERJA 2023

## 2023 PERFORMANCE





## IKHTISAR KINERJA 2023

### PERFORMANCE HIGHLIGHTS OF 2023 [POJK 51: A.2.a]

#### LAPORAN POSISI KEUANGAN STATEMENT OF FINANCIAL POSITION

Dalam Rupiah (In Rupiah)

	2023	2022	2021
<i>Per 31 Desember / Per December 31</i>			
Jumlah Aset	<b>196.284.742.005</b>	264.688.648.104	315.428.540.233
<i>Total Asset [POJK 51: A.3.c.1.]</i>			
Jumlah Liabilitas	<b>1.286.437.669</b>	1.096.001.359	1.034.926.716
<i>Total Liability [POJK 51: A.3.c.1.]</i>			
Jumlah Ekuitas	<b>194.998.304.336</b>	263.592.646.745	314.393.613.517
<i>Total Equity</i>			

#### LAPORAN LABA RUGI KOMPREHENSIF COMPREHENSIVE INCOME STATEMENT

Dalam Rupiah (In Rupiah)

	2023	2022	2021
<i>Per 31 Desember / Per December 31</i>			
Pendapatan Sewa	<b>2.971.621.112</b>	2.495.624.000	2.307.014.000
<i>Rental Revenue</i>			
Keuntungan (Kerugian) Portofolio Efek, Neto	<b>(70.950.654.793)</b>	(53.661.497.491)	215.711.963.304
<i>Gain (Loss) on Securities Portfolio, Net</i>			
Pendapatan Dividen	<b>1.639.084.237</b>	930.283.250	388.950.684
<i>Dividend Revenue</i>			
Laba Bruto	<b>(66.339.949.444)</b>	(50.235.590.241)	218.407.927.988
<i>Gross Profit</i>			
Laba Tahun Berjalan	<b>(68.442.577.409)</b>	(50.895.793.772)	216.303.304.597
<i>Profit (Loss) for the Year</i>			
Laba (Rugi) Diatribusikan kepada Pemilik Entitas Induk	<b>(68.442.528.738)</b>	(50.895.793.772)	216.303.304.597
<i>Profit (Loss) for the Year Attributable to Parent Company</i>			
Laba (Rugi) Diatribusikan kepada Kepentingan Non-Pengendali	<b>(48.671)</b>	-	-
<i>Profit (Loss) for the Year Attributable to Non-Controlling Interest</i>			
Laba (Rugi) Komprehensif	<b>(68.470.342.409)</b>	(50.800.966.772)	216.364.422.597
<i>Total Comprehensive Income</i>			
Laba (Rugi) Komprehensif Diatribusikan kepada Pemilik Entitas Induk	<b>(68.470.342.409)</b>	(50.800.966.772)	216.364.422.597
<i>Comprehensive Income Attributable to Parent Company</i>			
Laba (Rugi) Komprehensif Diatribusikan kepada Kepentingan Non-Pengendali	-	-	-
<i>Comprehensive Income Attributable to Non-Controlling Interest</i>			
Laba (Rugi) per Saham	<b>(105,11)</b>	(78,16)	332,19
<i>Earnings per Share</i>			
Arus Kas Bersih dari Kegiatan Operasional	<b>4.134.258.569</b>	53.605.634.383	1.535.236.579
<i>Net Cash Generating from Operating Activities</i>			
Arus Kas Bersih dari Kegiatan Investasi	<b>(10.640.526.000)</b>	-	-
<i>Net Cash Generating from Investing Activities</i>			
Arus Kas Bersih untuk Kegiatan Pendanaan	<b>15.000.000.000</b>	(15.000.000.000)	-
<i>Net Cash Used for Financing Activities</i>			



### RASIO KEUANGAN *FINANCIAL RATIO*

Dalam Presentase (In Percentage)

Per 31 Desember / Per December 31

	2023	2022	2021
Rasio Laba (Rugi) terhadap Total Aset <i>Return on Asset</i>	(34,87)	(19,23)	68,60
Rasio Laba (Rugi) terhadap Total Ekuitas <i>Return on Equity</i>	(35,10)	(19,31)	68,83
Rasio Laba (Rugi) terhadap Pendapatan <i>Net Profit Margin</i>	102,98	101,31	99,04
Rasio Aset Lancar terhadap Hutang Lancar <i>Current Ratio</i>	15.822	24.137	36.854
Rasio Liabilitas terhadap Total Aset <i>Liability to Asset Ratio</i>	0,66	0,41	0,32
Rasio Liabilitas terhadap Ekuitas <i>Liability to Equity Ratio</i>	0,66	0,42	0,33

#### TOTAL ASET

TOTAL ASSET

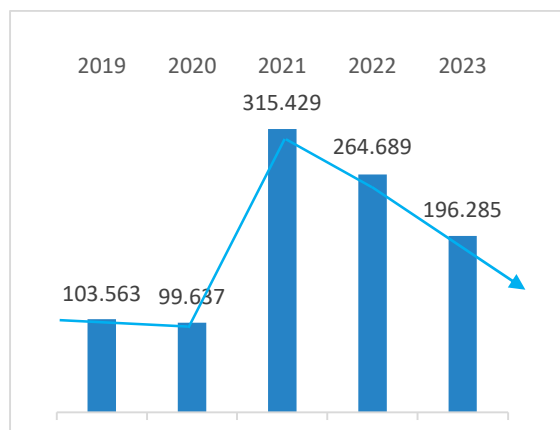

#### TOTAL LIBILITAS

TOTAL LIABILITY

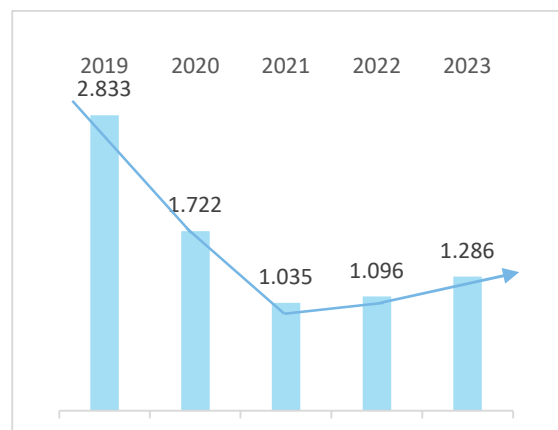

#### TOTAL EKUITAS

TOTAL EQUITY

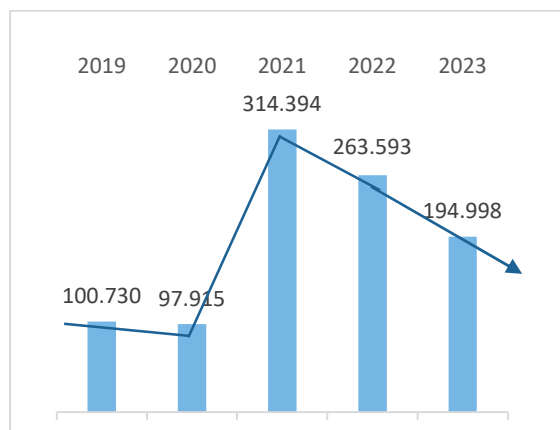

#### TOTAL LABA (RUGI)

TOTAL PROFIT (LOSS)

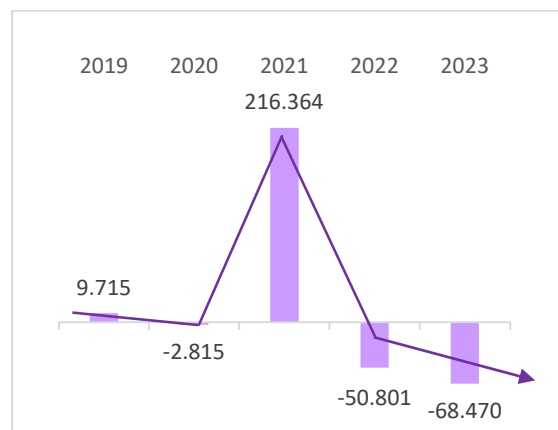

**PENDAPATAN USAHA BERDASARKAN SUMBER**  
**PENDAPATAN REVENUE BASED ON SOURCE**

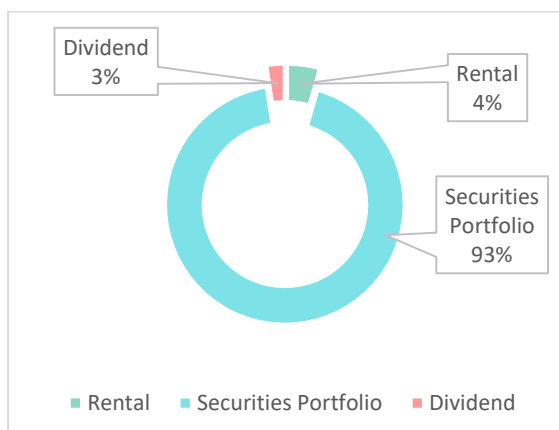

**PENDAPATAN SEWA**  
**RENTAL REVENUE**

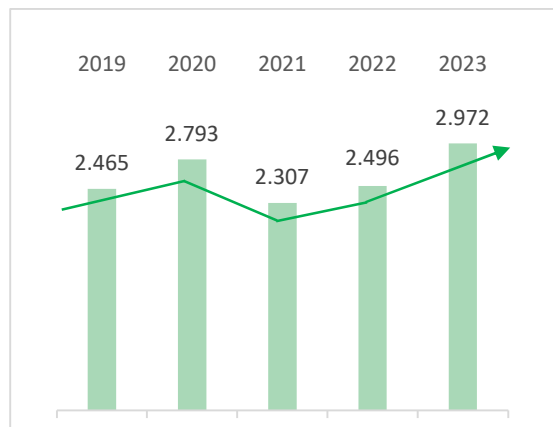

**KEUNTUNGAN (KERUGIAN) PORTOFOLIO**  
**GAIN (LOSS) ON SECURITIES PORTFOLIO**

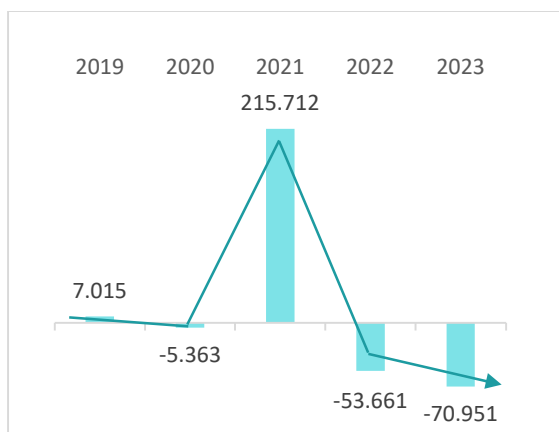

**PENDAPATAN DIVIDEN**  
**DIVIDEND REVENUE**

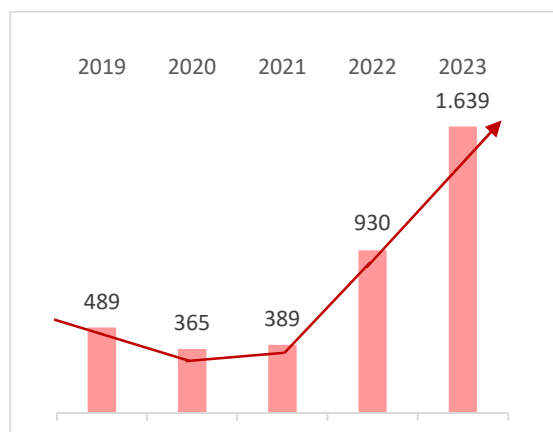

**RASIO LABA TERHADAP TOTAL ASET**  
**RETURN ON ASSET RATIO**

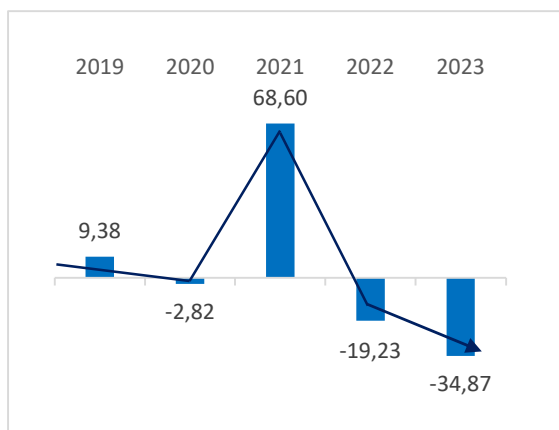

**RASIO LABA TERHADAP TOTAL EKUITAS**  
**RETURN ON EQUITY RATIO**

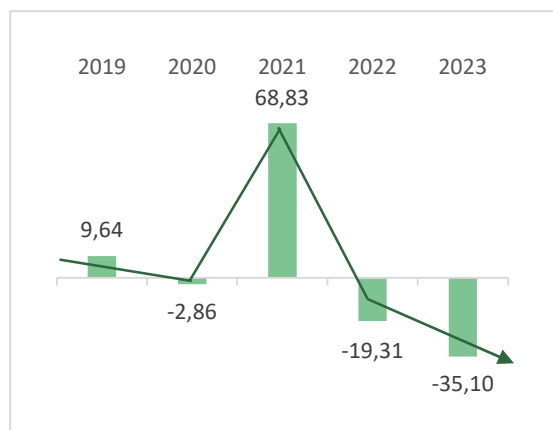

## IKHTISAR SAHAM

### SHARES HIGHLIGHTS

#### RINGKASAN HARGA SAHAM, VOLUME PERDAGANGAN DAN NILAI KAPITALISASI PASAR PER TRIWULAN 2022 & 2023

QUARTERLY SUMMARY SHARE PRICE, TRADING VOLUME AND MARKET CAPITALIZATION DURING 2022 & 2023

TAHUN YEAR	KUARTAL QUARTER	HARGA SAHAM SHARE PRICE			JUMLAH SAHAM BEREDAR SHARES OUTSTANDING	KAPITALISASI PASAR MARKET CAPITALIZATION [POJK 51: A.3.c.1.]	VOLUME PERDAGANGAN (Lembar Saham) TRADING VOLUME (Shares)
		Tertinggi Highest	Terendah Lowest	Penutupan Close			
2022	I	650	560	600	651.150.000	390.690.000.000	14.021.900
	II	650	418	468	651.150.000	304.738.200.000	11.579.500
	III	500	320	442	651.150.000	287.808.300.000	27.450.300
	IV	474	173	177	651.150.000	115.253.550.000	63.833.000
2023	I	234	147	165	651.150.000	107.439.750.000	9.926.400
	II	208	148	196	651.150.000	127.625.400.000	2.992.400
	III	262	172	242	651.150.000	157.578.300.000	3.558.300
	IV	302	230	248	651.150.000	161.485.200.000	5.488.100

#### PERGERAKAN HARGA SAHAM “NICK” 2023

SHARE MOVEMENT OF “NICK” 2023



#### KRONOLOGIS PENCATATAN SAHAM

SHARE LISTING TIMELINE

Penawaran Umum : 24 - 25 April 2018  
Initial Public Offering : April 24 - 25, 2018

Pencatatan di BEI: 2 Mei 2018  
Listing in IDX : May 02, 2018

Berdasarkan Surat dari Kepala Eksekutif Pengawas Pasar Modal Otoritas Jasa Keuangan (OJK) pada 20 April 2018, Pernyataan Pendaftaran Perusahaan dalam rangka Penawaran Umum Perda-

*In accordance with the letter from the Executive Chairman of Capital Market Financial Services Authority dated April 20, 2018, the Company's Registration Statement concerning the*

na sebanyak 200.000.000 saham dengan nilai nominal Rp 100 per saham pada harga penawaran sebesar Rp 200 per saham telah dinyatakan efektif. Pada tanggal 2 Mei 2018, Perusahaan mencatatkan seluruh sahamnya di Bursa Efek Indonesia.

*Initial Public Offering of 200.000.000 shares with the nominal value of Rp 100 per share and offering price of Rp 200 per share was declared effective. On May 2, 2018, the Company has listed its shares on Indonesian Stock Exchange.*

## PENGHENTIAN SEMENTARA PERDAGANGAN SAHAM / PENGHAPUSAN PENCATATAN SAHAM

### SUSPENSION / DELISTING

Selama tahun 2023, Perseroan tidak mengalami penghentian sementara perdagangan saham / penghapusan / pencatatan saham.

*There was no suspension or delisting of the Company's share trading / elimination / share listing during 2023.*

## KOMPOSISI PEMEGANG SAHAM

### STRUCTURE OF SHAREHOLDERS [POJK 51: A.3.c.3.]

Berdasarkan Daftar Pemegang Saham yang dikeluarkan oleh PT Sinartama Gunita selaku Biro Administrasi Efek, komposisi pemegang saham PT Charnic Capital Tbk adalah sebagai berikut:

*Based on the Register of Shareholder issued by PT Sinartama Gunita as the Securities Administration Bureau, the Composition of Shareholders of PT Charnic Capital Tbk were as follows:*

	01 Januari 2023 / January 01, 2023		31 Desember 2023 / December 31, 2023	
PEMEGANG SAHAM SHAREHOLDERS	JUMLAH SAHAM NUMBER OF SHARES	PRESENTASE KEPEMILIKAN PERCENTAGE OF OWNERSHIP	JUMLAH SAHAM NUMBER OF SHARES	PRESENTASE KEPEMILIKAN PERCENTAGE OF OWNERSHIP
PT Indovest Central	396.102.600	60,83%	397.215.000	61,00%
PT Okansa Indonesia	112.539.900	17,28%	113.106.200	17,37%
Freddy Santoso (Komisaris Utama / <i>President Commissioner</i> )	22.105.000	03,40%	22.105.000	03,40%
Nicholas Santoso (Direktur / <i>Director</i> )	251.800	0,04%	930.600	0,14%
Masyarakat (dibawah 5%) <i>Public (under 5%)</i>	120.150.700	18,45%	117.793.200	18,09%
<b>Total</b>	<b>651.150.000</b>	<b>100,00%</b>	<b>651.150.000</b>	<b>100,00%</b>

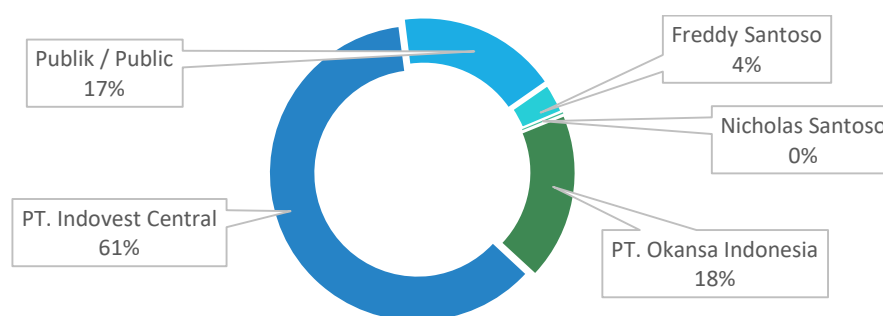

■ PT. Indovest Central ■ Publik / Public ■ Freddy Santoso ■ Nicholas Santoso ■ PT. Okansa Indonesia



**PENYEBARAN KEPEMILIKAN SAHAM***DISTRIBUTION OF SHARE OWNERSHIP*

Data per 01 Januari 2023 / January 01, 2023

<b>STATUS</b> <i>STATUS</i>	<b>JUMLAH SAHAM</b> <i>NUMBER OF SHARES</i>	<b>PRESENTASE KEPEMILIKAN</b> <i>OWNERSHIP PERCENTAGE</i>	<b>JUMLAH INVESTOR</b> <i>TOTAL INVESTOR</i>
Perorangan Domestik <i>Domestic Individual</i>	20.867.600	1,61 %	723
Perorangan Asing dengan KITAS <i>Foreign Individual with KITAS</i>	50.000	0,00 %	1
Perusahaan Terbatas <i>Company</i>	442.093.800	34,01 %	4
Perorangan Asing <i>Foreign Individual</i>	812.600	0,06 %	2
Lembaga Asing <i>Foreign Institution</i>	836.176.000	64,32 %	2

Data per 31 December 2023 / December 31, 2023

<b>STATUS</b> <i>STATUS</i>	<b>JUMLAH SAHAM</b> <i>NUMBER OF SHARES</i>	<b>PRESENTASE KEPEMILIKAN</b> <i>OWNERSHIP PERCENTAGE</i>	<b>JUMLAH INVESTOR</b> <i>TOTAL INVESTOR</i>
Perorangan Domestik <i>Domestic Individual</i>	40.857.400	6,28 %	842
Perorangan Asing dengan KITAS <i>Foreign Individual with KITAS</i>	143.300	0,02 %	1
Perusahaan Terbatas <i>Company</i>	522.495.500	80,24 %	4
Perorangan Asing <i>Foreign Individual</i>	0	0,00 %	0
Lembaga Asing <i>Foreign Institution</i>	87.653.800	13,46 %	4

**AKSI KORPORASI***CORPORATE ACTION*

Perseroan tidak melakukan aksi korporasi terkait saham Perseroan di tahun 2023.

*The Company did not undertake any corporate actions related to its shares in 2023.*

## LAPORAN DEWAN KOMISARIS

### BOARD OF COMMISSIONERS' REPORT



**Freddy Santoso**  
Komisaris Utama /  
President Commissioner

**Direksi telah menetapkan strategi yang tepat untuk mempertahankan kestabilan Perseroan di tengah perkembangan ekonomi global yang tidak menentu serta pergerakan penerapan ESG dalam operasional Perseroan**

*The Board of Directors has determined the right strategy to maintain the Company's stability amidst uncertain global economic developments and the undertaking of implementing ESG throughout the Company's operations*

**Kepada Pemegang saham dan pemangku kepentingan yang kami hormati,**

Atas nama Dewan Komisaris PT Charnic Capital Tbk, perkenankanlah kami menyampaikan laporan Dewan Komisaris untuk tahun buku yang berakhir pada 31 Desember 2023.

Puji syukur ke hadirat Tuhan Yang Maha Esa atas limpahan rahmat dan karunia-Nya, Perseroan dapat melewati tahun 2023 relatif stabil di tengah tantangan global.

**PENILAIAN KINERJA DIREKSI**

Langkah preventif moneter-fiskal yang disiapkan untuk menyambut 2023 menunjukkan hasil. Salah satunya tercermin pada inflasi yang secara umum menunjukkan tren melandai sepanjang 2023.

Pada pembukaan tahun, inflasi turun ke level 5,28 persen yoy. Meski sempat naik pada Februari menjadi 5,47 persen yoy, capaian inflasi pada 5 bulan berikutnya konsisten menurun hingga menyentuh angka 3,08 persen per Juli. Hal ini sejalan dengan keputusan BI yang konsisten menjaga suku bunga di level 5,75 persen. Aktivitas manufaktur juga terjaga ekspansif, di mana PMI manufaktur Indonesia pada periode itu tercatat berada pada level 53,3. Capaian tersebut membuat Indonesia masuk dalam jajaran 18,2 persen negara yang mencatatkan PMI manufaktur yang ekspansif dan menguat di tengah kontraksi ekonomi dunia.

Berbagai kinerja positif perekonomian itu bisa dibilang mematahkan proyeksi resesi yang ramai dikhawatirkan tahun lalu. Namun, meredupnya ancaman resesi tidak membuat perekonomian Indonesia benar-benar terlepas dari gejolak ekonomi.

*To our respected shareholders and stakeholders,*

*On behalf of the Board of Commissioners of PT Charnic Capital Tbk, please allow us to submit the Board of Commissioners' report for the financial year ending 31 December 2023.*

*Praise be to the presence of God Almighty for the abundance of His mercy and grace, the Company can pass 2023 relatively stable amidst global challenges.*

**BOARD OF DIRECTOR PERFORMANCE ASSESSMENT**

*The preventive monetary-fiscal steps prepared to welcome 2023 are showing results. One of them is reflected in inflation which generally shows a sloping trend throughout 2023.*

*At the start of the year, inflation fell to 5.28 percent yoy. Even though it rose in February to 5.47 percent yoy, inflation in the following 5 months consistently declined to reach 3.08 percent as of July. This is in line with BI's decision to consistently maintain interest rates at the level of 5.75 percent. Manufacturing activity was also maintained expansive, with Indonesia's manufacturing PMI in that period recorded at level 53.3. This achievement makes Indonesia among the 18.2 percent of countries that recorded expansive and strong manufacturing PMI amidst the world economic contraction.*

*These various positive economic performances could be said to break the recession projections that were widely feared last year. However, the fading threat of recession does*

Di tahun 2023, Perseroan melakukan akuisisi atas PT Charnic Land Investment (d/h PT. Propertindo Lestari) pada tanggal 16 Januari 2023. Anak perusahaan Perseroan bergerak di bidang sewa ruang kantor. Data keuangan Perseroan menunjukkan per 31 Desember 2023, Perseroan membukukan rugi pada tahun 2023 yang lebih tinggi 34,78% dibandingkan rugi pada tahun 2022, tetapi kerugian ini terutama disebabkan oleh penurunan nilai pasar portofolio saham, sedangkan pendapatan sewa ruangan meningkat sebesar 19,07% dan pendapatan dividen meningkat sebesar 76,19% dari tahun 2022.

Dewan Komisaris mengapresiasi keputusan Direksi sepanjang tahun 2023 yang melanjutkan implementasi berbagai inisiatif strategis yang diambil sebagai respons terhadap perkembangan ekonomi global yang tidak menentu, serta Dewan Komisaris juga mendukung inisiatif Direksi terkait program-program CSR serta upaya peningkatan pelaksanaan ESG.

#### **PENGAWASAN TERHADAP PERUMUSAN DAN IMPLEMENTASI STRATEGI**

Dewan Komisaris secara aktif selalu menjalankan peran pengawasan dan pemberian nasihat, saran, atau rekomendasi kepada Direksi terkait rencana bisnis yang akan ditetapkan dan disepakati bersama. Rekomendasi Dewan Komisaris menjadi bagian dari proses perumusan strategi Perseroan. Strategi dan kebijakan strategis yang telah disepakati dan disetujui dijabarkan menjadi target kinerja, perencanaan operasional, dan program kerja.

#### **PANDANGAN TERHADAP PROSPEK USAHA**

Dewan komisaris mempercayai prospek usaha Perseroan kedepan akan tetap stabil kedepannya

*not mean that the Indonesian economy is completely free from economic turmoil.*

*In 2023, the Company acquired PT Charnic Land Investment (formerly PT Propertindo Lestari) on January 16 2023. The Company's subsidiary operates in the office space rental sector. The Company's financial data shows that as of December 31, 2023, the Company booked a loss in 2023 which was 34.78% higher compared to the loss in 2022, but this loss was mainly caused by a decrease in the market value of its share portfolio, while space rental income increased by 19.07% and dividend income increased by 76.19% from 2022.*

*The Board of Commissioners appreciates the Board of Directors' decision throughout 2023 to continue implementing various strategic initiatives taken in response to uncertain global economic developments, and the Board of Commissioners also supports the Board of Directors' initiatives regarding CSR programs and efforts to increase ESG implementation.*

#### **SUPERVISION OF STRATEGY FORMULATION AND IMPLEMENTATION**

*The Board of Commissioners always actively carries out a supervisory role and provides advice, suggestions or recommendations to the Board of Directors regarding business plans that will be determined and mutually agreed upon. The Board of Commissioners' recommendations become part of the Company's strategy formulation process. The strategies and strategic policies that have been agreed and approved are translated into performance targets, operational planning and work programs.*

seiring dengan pulihnya industri persewaan ruang kantor dan pertumbuhan di pasar modal. Selain itu, secara nasional Indonesia tetap mampu berdiri teguh di hadapan terpaan tantangan eksternal dan domestik yang merayapi laju pertumbuhan ekonominya. Tahun 2023 menyaksikan perubahan mendalam dalam peta ekonomi Indonesia, dan kini, sorotan terfokus pada proyeksi pertumbuhan ekonomi di tahun 2024. Sebagai bagian tak terpisahkan dari panggung global, Indonesia merasakan getaran dampak perlambatan permintaan global sebagai ujian utama di tahun 2024. Tantangan tersebut terbentang luas, mulai dari ketidakpastian ekonomi global, perubahan kebijakan perdagangan, hingga gejolak ekonomi di beberapa negara yang menjadi destinasi ekspor utama Indonesia.

Untuk mendorong Pertumbuhan Ekonomi Kebijakan fiskal yang bersifat ekspansif, seperti peningkatan pengeluaran pemerintah, dapat memberikan dorongan bagi pertumbuhan ekonomi. Peningkatan pengeluaran fiskal di tengah periode pemilihan umum diharapkan dapat memberikan momentum positif, mendorong pertumbuhan PDB mencapai 5,05 persen (year-on-year/yoy) pada tahun 2024.

Secara keseluruhan, dengan adanya kebijakan fiskal yang matang dan terarah dapat menjadi instrumen efektif dalam mencapai sejumlah tujuan ekonomi, menciptakan fondasi yang kuat untuk pertumbuhan ekonomi yang berkelanjutan di Indonesia.

## PENERAPAN TATA KELOLA PERUSAHAAN

Dewan Komisaris terus menekankan pelaksanaan GCG kepada Direksi. Hal ini memastikan bahwa praktek -praktek ke Perseroan

## OUTLOOK ON BUSINESS PROSPECTS

*The board of commissioners believes that the Company's future business prospects will remain stable in the concomitant with the recovery of the office space rental industry and growth in the capital market. Apart from that, nationwide, Indonesia remains able to stand firm in the face of external and domestic challenges that are creeping up on its economic growth rate. The year 2023 witnessed profound changes in Indonesia's economic map, and now, the spotlight is focused on projected economic growth in 2024. As an inseparable part of the global stage, Indonesia is feeling the shock of the impact of slowing global demand as a major test in 2024. These challenges are far-reaching, starting from global economic uncertainty, changes in trade policies, to economic turmoil in several countries which are Indonesia's main export destinations.*

*To encourage economic growth. Expansionary fiscal policies, such as increasing government spending, can provide an impetus for economic growth. The increase in fiscal spending in the middle of the general election period is expected to provide positive momentum, pushing GDP growth to reach 5.05 percent (year-on-year/yoy) in 2024.*

*Overall, having a mature and targeted fiscal policy can be an effective instrument in achieving a number of economic goals, creating a strong foundation for sustainable economic growth in Indonesia.*

## THE IMPLEMENTATION OF CORPORATE GOVERNANCE



diimplementasikan secara konsisten dan terus menerus, serta transparan dan adil, juga memastikan bahwa reputasi Perseroan dijaga demi kepentingan pemegang saham mayoritas dan minoritas.

Dewan Komisaris melihat Perseroan telah menerapkan Tata Kelola Perusahaan dengan mengacu kepada Prinsip-prinsip GCG, yaitu transparansi, akuntabilitas, tanggung jawab, keadilan dan kesetaraan, serta independensi telah diterapkan dalam praktik GCG.

Untuk aspek keberlanjutan, Dewan Komisaris terus mendorong Direksi untuk menjalankan kegiatan usaha yang berorientasi untuk menciptakan *sustainable living* di masa depan. Pencapaian komitmen tersebut memerlukan sinergi yang baik agar sasaran dan target keberlanjutan yang telah ditetapkan dapat terealisasi.

## PENUTUP

Demikian Laporan Dewan Komisaris untuk tahun 2023. Dalam kesempatan ini, Dewan Komisaris menyadari bahwa semua yang telah diraih tidak lepas dari dukungan para pemangku kepentingan. Oleh karena itu, atas nama Dewan Komisaris, kami menyampaikan terima kasih yang sebesar-besarnya kepada seluruh pemangku kepentingan atas kepercayaan yang diberikan, sehingga Perseroan dapat melalui setiap masa sulit dan penuh tantangan dengan yang baik.

Dewan Komisaris juga ingin menyampaikan apresiasi kepada seluruh jajaran Direksi yang telah berhasil memimpin Perseroan pada tahun 2023. Tak lupa Dewan Komisaris juga ingin berterima kasih kepada seluruh karyawan Perseroan atas kerja keras, kontribusi, loyalitas dan dedikasinya.

*The Board of Commissioners continues to emphasize the implementation of GCG to the Board of Directors. This ensures that the Company's practices are implemented consistently and continuously, as well as transparently and fairly, also ensuring that the Company's reputation is maintained in the interests of majority and minority shareholders.*

*The Board of Commissioners sees that the Company has implemented Corporate Governance by referring to GCG Principles, namely transparency, accountability, responsibility, justice and equality, and independence has been implemented in GCG practices.*

*For the sustainability aspect, the Board of Commissioners continues to encourage the Board of Directors to carry out business activities that are oriented towards creating sustainable living in the future. Achieving this commitment requires good synergy so that the sustainability goals and targets that have been set can be realized.*

## CLOSING

*This is the Board of Commissioners' Report for 2023. On this occasion, the Board of Commissioners realizes that everything that has been achieved cannot be separated from the support of stakeholders. Therefore, on behalf of the Board of Commissioners, we would like to express our deepest gratitude to all stakeholders for the trust given, so that the Company can get through every difficult and challenging period well.*

*The Board of Commissioners would also like to express its appreciation to all members of the Board of Directors who have successfully led the*

Semoga Perseroan terus bertumbuh dan berkembang untuk mewujudkan visinya, yang pada akhirnya akan memberikan nilai tambah kepada segenap pemangku kepentingan, khususnya untuk pertumbuhan usaha secara berkelanjutan serta berkontribusi terhadap pemulihan perekonomian Indonesia.

*Company in 2023. Not to forget, the Board of Commissioners would also like to thank all of the Company's employees for their hard work, contribution, loyalty and dedication.*

*We hope that the Company will continue to grow and develop to realize its vision, which will ultimately provide added value to all stakeholders, especially for sustainable business growth and contribute to the recovery of the Indonesian economy.*

**Jakarta, 27 Februari 2024**

*Jakarta, February 27, 2024*

**Atas nama Dewan Komisaris**

*On behalf of the Board of Commissioners of*

**PT Charnic Capital Tbk.,**



**FREDDY SANTOSO**

**Komisaris Utama / *President Commissioner***

## LAPORAN DEWAN DIREKSI

### BOARD OF DIRECTORS' REPORT



**Anton Santoso**

Direktur Utama / President Director

**Perseroan akan terus berupaya untuk menjaga keseimbangan antara pertumbuhan dan pendapatan dalam penerapan investasi berbasis ESG demi memberikan nilai jangka panjang bagi pemangku kepentingan**

*The Company will strive to continue maintaining a balance between growth and yield in the course of implementing ESG-based investments in order to provide long-term value for stakeholders*

**Kepada Para Pemegang Saham dan Pemangku  
Kepentingan yang Terhormat,**

Direksi PT Charnic Capital Tbk memanjatkan puji syukur dan terima kasih yang tak terhingga kepada Tuhan Yang Maha Esa atas Rahmat yang dicurahkan kepada kami, sehingga kami mampu melewati tantangan demi tantangan pada tahun buku 2023, dengan memberikan kinerja yang relatif stabil di tengah pergerakan ekonomi yang sedang bergejolak.

**TINJAUAN EKONOMI**

Perekonomian global di tahun 2023 tetap menunjukkan pertumbuhan yang lemah. Meskipun Tingkat inflasi berhasil ditekan dengan kebijakan moneter, namun nilai inflasi pada energi dan pangan tetap menjadi masalah utama bagi berbagai negara. Hal ini tentu sangat dipengaruhi oleh gejolak geopolitik baik di Asia maupun Eropa. Berdasarkan data OECD (The Organisation for Economic Co-operation and Development), Pertumbuhan PDB dunia tercatat pada tingkat 3% dan diperkirakan akan melemah ke 2,7% di tahun 2024.

Di tengah dinamika ekonomi global tersebut, perekonomian Indonesia tetap menunjukkan pertumbuhan yang tangguh. Berdasarkan data Badan Pusat Statistik, ekonomi Indonesia menunjukkan pertumbuhan sebesar 5% (yoy) di tahun 2023. Berbagai indikator perekonomian terkini menunjukkan konsistensi ekspansi perekonomian, peningkatan nilai investasi serta meningkatnya konsumsi seiring dengan pulihnya tingkat keyakinan konsumen.

Indeks harga saham gabungan (IHSG) ditutup pada posisi 7.273 di 29 Desember 2023, menguat sebesar 6,16% secara *year-to-date* dibanding 6.851 pada saat pembukaan di tanggal 2 Januari 2023.

*To our respected shareholders and stakeholders,*

*The Board of Directors of PT Charnic Capital Tbk expresses infinite gratitude to God Almighty for the grace bestowed upon us, so that we are able to overcome challenges we met in the 2023 financial year, through providing relatively stable performance amidst the current economic movements. turbulent.*

**ECONOMIC REVIEW**

*The global economy in 2023 has continued to show weak growth. Even though the inflation rate has been successfully suppressed by monetary policy, inflation rate in energy and food sector remains a major problem for various countries. This is of course greatly influenced by geopolitical turmoil in both Asia and Europe. Based on data from the OECD (The Organization for Economic Co-operation and Development), world GDP growth was recorded at 3% and is expected to weaken to 2.7% in 2024.*

*In the midst of these global economic dynamics, the Indonesian economy continues to show resilient growth. Based on data from the Central Statistics Agency, the Indonesian economy will show growth of 5% (yoy) in 2023. Various current economic indicators show consistent economic expansion, increasing investment and increasing consumption consistent with the recovery in consumer confidence levels.*

*The composite stock price index (IHSG) closed at 7,273 on December 29, 2023, up 6.16% year-to-date compared to 6,851 at opening on January 2, 2023. Based on the IDX-IC Sectoral*

Berdasarkan Indeks Sektoral IDX-IC, enam sektor saham terkoreksi hari ini. Sektor barang baku turun paling dalam, minus 2,36%. Diikuti sektor barang transportasi dan sektor infrastruktur masing-masing minus 1,54%, dan 1,28%.

Sementara ada lima sektor yang meningkat, dipimpin sektor teknologi dengan kenaikan 1,60%. Kemudian sektor barang konsumen primer dan sektor kesehatan masing-masing naik 0,99% dan 0,90%.

Okupansi perkantoran di Jakarta masih belum pulih usai pandemi Covid-19. Okupansi perkantoran di Jakarta masih tertahan di level 73% pada kuartal IV 2023.

Indonesia seperti kebanyakan negara lainnya, belum sepenuhnya pulih ke kondisi sebelum pandemi. Hal ini terutama tercermin pada tingginya tingkat pengangguran dan bisnis yang tutup. Diharapkan pemerintah dapat mengoptimalkan penggunaan APBN sebagai instrument fiskal demi menjaga momentum pemulihan dan mendukung pertumbuhan ekonomi.

## STRATEGI USAHA

Perseroan menerapkan prinsip kehati-hatian serta analisa fundamental dalam mengelola portofolio investasinya. Di sisi investasi pada saham, Perseroan berfokus pada menjaga keseimbangan antara pertumbuhan jangka panjang dengan penghasilan jangka pendek. Di segi persewaan ruang kantor, Perseroan menetapkan strategi pemberian harga kompetitif dan penjalinan relasi yang baik dengan *tenant* demi meningkatkan loyalitas.

## PENERAPAN KEBERLANJUTAN DAN ESG

Di dunia saat ini, tantangan ekologi serta dampak sosial memiliki peran penting dalam

*Index, six stock sectors were corrected. The raw goods sector fell the most, minus 2.36%. Followed by the transportation goods sector and the infrastructure sector, minus 1.54% and 1.28% respectively.*

*Meanwhile there were five sectors that increased, led by the technology sector with an increase of 1.60%. Then the primary consumer goods sector and the health sector rose 0.99% and 0.90% respectively.*

*Office occupancy in Jakarta has still not recovered after the Covid-19 pandemic. Office occupancy in Jakarta is still stuck at 73% in the fourth quarter of 2023.*

*Indonesia, like most other countries, has not fully recovered to pre-pandemic conditions. This is particularly reflected in high levels of unemployment and closed businesses. It is hoped that the government can optimize the use of the APBN as a fiscal instrument to maintain recovery momentum and support economic growth.*

## BUSINESS STRATEGY

*The Company applies the principle of prudence and fundamental analysis in managing its investment portfolio. In the share investment side, the Company focuses on maintaining a balance between long-term growth and short-term yield. In the office space rental side, the Company has established a strategy of providing competitive prices and building good relationships with tenants to increase loyalty.*

## SUSTAINABILITY AND ESG PRACTICE

*In today's world, ecological challenges and social impacts play an important role in business*



operasional suatu bisnis. PT. Charnic Capital menyadari investasi berkelanjutan telah memperoleh daya tarik yang signifikan dalam beberapa tahun terakhir. Para pemangku kepentingan tidak hanya menilai suatu bisnis dari tingkat laba yang dihasilkan namun juga melihat dampak bisnis terhadap lingkungan dan masyarakat.

Oleh sebab itu, sejak 2021, Perseroan telah berupaya menerapkan ESG dalam bisnis Perseroan, terutama dalam segi investasi. Saat ini, proses penerapan ESG masih dalam tahap transisi karena Perseroan harus melakukan pergeseran portofolio secara bertahap dengan memandang kondisi finansial Perseroan.

Selain itu pula, Charnic Capital terus berupaya menerapkan nilai-nilai keberlanjutan dalam lingkungan Perseroan. Nilai-nilai tersebut mengacu kepada “sustainable development goals” terutama yang berfokus pada kesetaraan gender, investasi pada clean energy, pemberian lapangan kerja yang layak, serta pertumbuhan ekonomi melalui investasi yang bijak.

#### TANTANGAN DAN PENCAPAIAN PERSEROAN

Tantangan utama yang dihadapi Perseroan sepanjang tahun 2023 adalah meningkatkan pemahaman atas keberlanjutan di lingkungan Perseroan, melakukan analisa agar investasi Perseroan telah sejalan dengan kriteria keberlanjutan serta menjaga tingkat okupansi ruang kantor yang disewakan.

Kinerja Perseoran di tahun 2023 menunjukkan penurunan laba sebesar 32,23%. Penurunan ini terutama disebabkan oleh naiknya tingkat kerugian investasi portofolio efek sebesar 32,22%. Sedangkan pendapatan sewa dan dividen masing-masing

*operations. PT. Charnic Capital recognizes sustainable investing has gained significant traction in recent years. Stakeholders not only judge a business by the level of profit generated but also look at the business' impact on the environment and society.*

*Therefore, since 2021, the Company has made efforts to implement ESG in the Company's business, especially in terms of investment. Currently, the process of implementing ESG is still in a transition stage as the Company must undertake gradual shift in its investment portfolio by considering the Company's financial condition.*

*Apart from that, Charnic Capital continues to strive to implement sustainability values within the Company. These values refer to "sustainable development goals" especially those that focus on gender equality, investment in clean energy, providing decent employment opportunities, as well as economic growth through prudent investment.*

#### THE COMPANY CHALLENGES AND ACHIEVEMENTS

*The main challenges faced by the Company throughout 2023 are increasing understanding of sustainability in the Company's environment, carrying out analysis so that the Company's investments are in line with sustainability criteria and maintaining the occupancy rate of leased office space.*

*The Company's performance in 2023 showed a decrease in profit of 32.23%. This decrease was mainly caused by an increase in the level of securities portfolio investment losses of 32.22%. Meanwhile, rental income and dividends*

menunjukkan kenaikan sebesar 19,07% dan 76,19% dibandingkan tahun sebelumnya.

Beban Perseroan meningkat sebesar 35,91% di tahun 2023. Hal ini terutama disebabkan adanya konsolidasi dengan anak perusahaan Perseroan sehingga meningkatkan jumlah beban tercatat, terutama beban penyusutan property investasi.

Di sisi pendapatan dan beban lain-lain, pendapatan atas bunga deposito menunjukkan kenaikan sebesar 323,33%, namun pendapatan selisih kurs menunjukkan penurunan sebesar 122,93%.

Secara keseluruhan, Direksi menilai kondisi keuangan Perseroan masih tergolong stabil. Kenaikan kerugian atas portofolio ternilai bersifat sementara dan akan memberikan keuntungan jangka Panjang sesuai dengan Analisa fundamental yang telah dilakukan Perseroan.

#### **PERAN DIREKSI DALAM PERUMUSAN STRATEGI DAN KEBIJAKAN DAN PROSES YANG DITERAPKAN DIREKSI UNTUK MEMASTIKAN IMPLEMENTASI STRATEGI**

Dalam merumuskan strategi bisnis Perseroan, seluruh anggota Direksi selalu terlibat secara aktif, terutama melalui serangkaian rapat internal dan rapat bersama pimpinan dari setiap unit kerja yang dilakukan secara berkala. Di samping itu, Direksi juga secara aktif berdiskusi dengan Dewan Komisaris untuk mendapatkan masukan dan pandangan yang lebih luas atas perumusan rencana bisnis Perseroan. Direksi juga mempertimbangkan disrupsi yang terjadi di lingkungan global maupun nasional, serta memperhitungkan segala risiko yang akan muncul.

*respectively showed an increase of 19.07% and 76.19% compared to the previous year.*

*The Company's expenses increased by 35.91% in 2023. This was mainly due to consolidation with the Company's subsidiaries, thereby increasing the amount of recorded expenses, especially depreciation expenses for investment properties.*

*On the other income and expenses side, income from deposit interest showed an increase of 323.33%, but income from foreign exchange differences showed a decrease of 122.93%.*

*Overall, the BOD assesses that the Company's financial condition is still relatively stable. The increase in losses on the assessed portfolio is temporary and will provide long-term profits in accordance with the fundamental analysis that has been carried out by the Company.*

#### **THE ROLE OF THE BOARD OF DIRECTORS IN THE FORMULATION OF STRATEGY AND POLICIES AND THE PROCESS IMPLEMENTED BY THE BOARD OF DIRECTORS TO ENSURE STRATEGY IMPLEMENTATION**

*In structuring the Company's business strategy, all members of the Board of Directors are always actively involved, especially through a series of internal meetings and meetings with the leadership of each work unit which are held periodically. On the other hand, the Board of Directors also actively discusses with the Board of Commissioners to obtain input and a broader view on the discussion of the Company's business plan. The Board of Directors also considers*

## PROSPEK USAHA

*Asian Development Bank (ADB), International Monetary Fund (IMF), dan World Bank* memprediksikan pertumbuhan ekonomi Indonesia pada 2024-2026 sebesar 4,9% - 5%. Terjaganya laju pertumbuhan itu dinilai terutama karena konsumsi masyarakat yang masih kuat ditopang oleh inflasi yang terjaga rendah, hingga belanja untuk kebutuhan pemilu oleh pemerintah dan partai politik. Pemerintah Indonesia sendiri optimistis pertumbuhan ekonomi Indonesia pada 2024 sebesar 5,2%, sebagaimana ditetapkan dalam asumsi makro APBN 2024. Sementara itu, untuk inflasi ditargetkan mampu di bawah 3%, yakni hanya sebesar 2,8% untuk menjaga daya beli masyarakat dan stabilitas harga.

Memandang hal tersebut dan didukung dengan keyakinan bahwa investasi Perseroan telah berlandaskan Analisa fundamental, Direksi menilai prospek usaha Perseroan di tahun 2024 akan membaik dibandingkan tahun sebelumnya. Perseroan berharap pertumbuhan ekonomi yang stabil dan tingkat inflasi yang tergolong rendah akan menghasilkan sentiment optimis di kalangan pasar modal serta mendorong bisnis untuk kembali beraktifitas secara penuh sehingga meningkatkan harga saham dan Tingkat okupansi ruang kantor.

## PENUTUP

Akhir kata, terkait segala capaian pada tahun 2023, izinkan Direksi menyampaikan rasa hormat dan terima kasih kepada Otoritas Jasa Keuangan, Pemegang Saham, serta kepada Dewan Komisaris atas supervisi dan nasihatnya sehingga pengelolaan Perseroan senantiasa berada pada arah yang benar untuk mencapai visinya, serta kepada segenap

*disturbances that occur in the global and national environment, and explains all risks that may arise.*

## BUSINESS PROSPECT

*The Asian Development Bank (ADB), International Monetary Fund (IMF) and World Bank predict Indonesia's economic growth in 2024-2026 at 4.9% - 5%. The maintained growth rate is considered to be mainly due to public consumption which is still strong, supported by sustained low inflation, as well as spending need for election by the government and political parties. The Indonesian government itself is optimistic that Indonesia's economic growth in 2024 will reach 5.2%, as stipulated in the macro assumptions of the 2024 APBN. Meanwhile, inflation is targeted to be below 3%, namely only 2.8% to maintain people's purchasing power and price stability.*

*Considering those points and supported by the trust that the Company's investment is based on fundamental analysis, the BOD assesses that the Company's business prospects in 2024 will improve compared to the previous year. The company hopes that stable economic growth and a relatively low inflation rate will generate optimistic sentiment among the capital market and encourage businesses to return to full activity thereby increasing share prices and office space occupancy rates.*

## CLOSING

*Finally, regarding all of our achievements in 2023, please allow us to express respect and gratitude to the Financial Services Authority, Shareholders, and to the Board of Commissioners*

karyawan Perseroan yang telah bekerja keras penuh dedikasi dan integritas. Semoga pencapaian ini akan menginspirasi seluruh pihak untuk dapat terus memaksimalkan kemampuannya dan menjadi fondasi bagi Perseroan untuk tumbuh secara berkelanjutan.

*for their supervision and advice so that the management of the Company is always in the right direction to achieve its vision, as well as to all employees that has worked hard with dedication and integrity. Hopefully this achievement will inspire all parties to continue to maximize their capabilities and become the foundation for the Company to grow sustainably.*

**Jakarta, 27 Februari 2024**

*Jakarta, February 27, 2024*

**Atas nama Dewan Direksi**

*On behalf of the Board of Commissioners of*

**PT Charnic Capital Tbk.,**



**ANTON SANTOSO**

**Direktur Utama / *President Director***







# PROFIL PERUSAHAAN

## COMPANY PROFILE



## SINGKAT PERSEROAN

### CORPORATE BRIEF [POJK 51: A.3.a.][GRI 2-1]

Didirikan pada tahun 2007, PT Charnic Capital Tbk adalah Perusahaan Investasi yang berbasis di Jakarta, Indonesia. Kami fokus untuk memaksimalkan pengembalian investasi dari waktu ke waktu dengan berinvestasi dalam potensi bisnis dan investasi lainnya yang menjanjikan di Indonesia.

Kami bertujuan memberikan nilai jangka panjang kepada pemegang saham melalui investasi sehat yang menghasilkan hasil investasi unggul dan pertumbuhan berkelanjutan.

#### PRINSIP UTAMA KAMI

- Investasi kami berfokus di Indonesia, tempat Perseroan beroperasi karena potensi pertumbuhan serta pengalaman kami yang dalam akan kondisi dan perubahan yang dapat terjadi
- Kami berhati-hati dalam berinvestasi sehingga membantu kami untuk fokus pada keuntungan jangka panjang terlepas dari volatilitas pasar jangka pendek
- Kami membangun hubungan lestari dengan mitra bisnis kami melalui kepercayaan dan keandalan
- Kami berkomitmen untuk membangun perusahaan berbasis ESG untuk mendukung pertumbuhan jangka panjang melalui inovasi dan perkembangan
- Kami mempekerjakan orang-orang terbaik dan memberikan pelatihan untuk membangun pengetahuan dan keterampilan mereka karena kami percaya bahwa karyawan kami merupakan bagian penting bagi kelanjutan kesuksesan kami

*Founded in 2007, PT Charnic Capital Tbk is an Investment Holdings company which is based in Jakarta, Indonesia. We are focus on maximizing the return of our investment over the time by investing in a good potential business and other investments in Indonesia.*

*Our mission is to provide long-term value to shareholders through sound investment that generate superior investment return and sustainable growth.*

#### OUR CORE PRINCIPLES

- *We focused our investment in Indonesia where the Company operates. Because of its potential growth along with our familiarity which give us deep understanding of its layout*
- *We are prudent in our investment which aid us to focus on long-term gain regardless of short-term market volatility*
- *We formed a lasting beneficial relationship with our business partners through trust and reliance*
- *We are committed to build an ESG based company to support long-term growth through innovation and progress*
- *We hired the best people and provide training to build their knowledge and skill because we believe that our employees are vital to our continued success.*

## PRINSIP INVESTASI KAMI

- Investasi memiliki fokus utama pada penciptaan nilai serta pegontrolan modal.
- Kami lebih berfokus pada akuisisi dan investasi dalam bisnis berkualitas berdasarkan nilai, secara aktif mengontrol dan mengelola operasinya. Meskipun demikian kami tidak mengesampingkan investasi jangka pendek dalam keadaan yang sesuai
- Kami mendivestasikan bisnis yang telah mencapai potensi maksimal di bawah kepemimpinan kami dan menginvestasikan kembali modal tersebut ke dalam peluang baru.
- Portofolio properti kami terutama terdiri dari properti perkantoran yang berlokasi di Kawasan Pusat Bisnis Jakarta Sudirman. Karena lokasinya yang dekat dengan transportasi umum dan berada di pusat kota, properti ini menghasilkan arus kas yang stabil bagi Perusahaan.

## LINI BISNIS [POJK 51: A.3.d.] [GRI 2-6. a.]

Berdasarkan Nomor Induk Berusaha yang telah ditetapkan tanggal 14 Mei 2019 dan anggaran dasar Perseroan yang tertuang dalam Akta No. 12 tanggal 12 Mei 2022, ruang lingkup kegiatan bisnis PT Charnic Capital Tbk meliputi aktivitas perusahaan holding, aktivitas konsultasi investasi dan perdagangan berjangka serta real estat yang dimiliki sendiri atau disewa.

PT. Charnic Capital berfokus pada investasi dalam perusahaan – Perusahaan yang terdaftar pada Bursa Efek Indonesia dan akuisisi pada perusahaan berpotensi demi menciptakan nilai balik yang menguntungkan dan pertumbuhan yang stabil.

Di sisi real estat, PT. Charnic Capital menyediakan jasa penyewaan ruang kantor terutama yang terletak di Sudirman, Jakarta Selatan.

## OUR INVESTMENT PRINCIPLES

- *Our investment principal focus on creation of value as well as preservation of our capital.*
- *We prefer to acquire and invest in a high-quality business on a value basis, actively control and manage its operations. Although we do not rule out short-term investment in suitable situation.*
- *We divest business that has reached its full potential under our leadership and reinvest the capital to new opportunities.*
- *Our properties portfolio consists of primarily prime office properties located in Jakarta Sudirman Central Business District. With close proximity to public transportation and central prime location, these properties generate a steady and predictable cash flow for the company.*

## OUR BUSINESS LINE

*In accordance with the Business Identification Number which has been made on May 14, 2019 and the Company's article of association as stated in Deed No. 12 dated May 12, 2022, the scope of business activities of PT Charnic Capital Tbk includes holding company activities, investment consulting and futures trading activities as well as self-owned or leased real estate.*

*PT. Charnic Capital focus its investment in listed companies on Indonesia Stock Exchange as well as other potential business to create profitable return value and stable growth.*

*On the real estate side, PT. Charnic Capital provides office space rental services, especially those located in Sudirman, South Jakarta.*

## INFORMASI PERSEROAN

### COMPANY DATA

<b>Nama Perusahaan</b> <i>Company's Name</i> [POJK 51: A.3.b.]/GRI 2-1. a]	PT Charnic Capital Tbk
<b>Tanggal Pendirian</b> <i>Date of Establishment</i>	4 September 2007 4 <sup>th</sup> of September, 2007
<b>Bentuk Badan Usaha</b> <i>Legal Form</i> [GRI 2-1. b]	Perusahaan Terbatas Terbuka Listed Company
<b>Domisili</b> <i>Domicile</i> [POJK 51: A.3.c.4.]/GRI 2-1. d]	Jakarta, Indonesia
<b>Kode Saham</b> <i>Ticker Code</i>	NICK
<b>Tanggal Pencatatan Saham</b> <i>Date of Share Listing</i>	2 Mei 2018 2 <sup>nd</sup> of May, 2018
<b>Bursa Perdagangan Saham</b> <i>Stock Exchange</i>	Bursa Efek Indonesia Indonesia Stock Exchange
<b>Modal Dasar</b> <i>Authorized Capital</i>	180.000.000.000
<b>Modal Disetor</b> <i>Issued and Fully Paid-up Capital</i>	65.150.000.000
<b>Keanggotaan Asosiasi</b> <i>Association Membership</i> [POJK 51: A.3.e.]/GRI 2-28]	Asosiasi Emiten Indonesia Indonesian Public-Listed Companies Association
<b>Alamat</b> <i>Address</i> [POJK 51: A.3.b.]/GRI 2-1.c]	Menara Sudirman Lt. 8, Jl. Jend. Sudirman Kav 60, Jakarta Selatan 12190, Indonesia.
<b>Telepon</b> <i>Telephone</i> [POJK 51: A.3.b.]	(021) 5226488
<b>Faksimili</b> <i>Fax</i> [POJK 51: A.3.b.]	(021) 5226518
<b>Situs Web</b> <i>Company's Website</i> [POJK 51: A.3.b.]	www.charnic.com
<b>Kontak Email</b> <i>Email Contact</i> [POJK 51: A.3.b.]	ir@charnic.com

### ENTITAS ANAK PERSEROAN

#### SUBSIDIARY ENTITIES OF THE COMPANY

<b>Nama Perusahaan Anak</b> <i>Name of Subsidiary Company</i>	PT Charnic Land Investment
<b>Alamat Perusahaan Anak</b> <i>Address of Subsidiary Company</i>	Menara Sudirman Lt. 8, Jl. Jend. Sudirman Kav 60, Jakarta Selatan 12190, Indonesia
<b>Kepemilikan Saham pada Perusahaan Anak</b> <i>Share Ownership in Subsidiary Company</i>	99%
<b>Bidang Usaha Perusahaan Anak</b> <i>Business Line of Subsidiary Company</i>	Real estat yang dimiliki sendiri atau disewa Self-owned or leased real estate
<b>Status Operasional Perusahaan Anak</b> <i>Operational Status of Subsidiary Company</i>	Aktif Active
<b>Total Aset Perusahaan Anak</b> <i>Total Asset of Subsidiary Company</i>	Rp 6.000.000.000, -

# STRUKTUR ORGANISASI PERSEROAN

## ORGANIZATION STRUCTURE

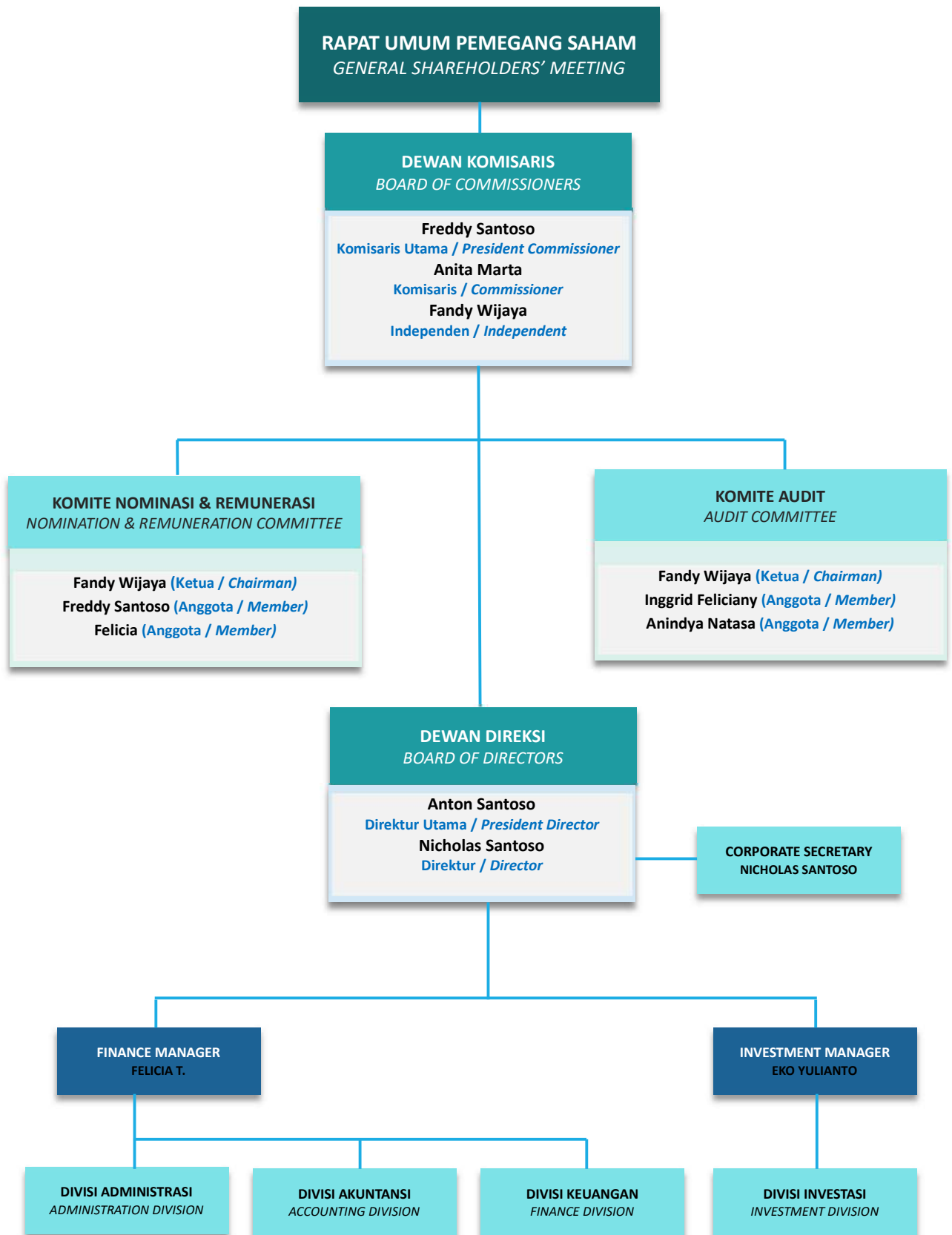



## PEMEGANG SAHAM UTAMA

### MAJORITY SHAREHOLDERS

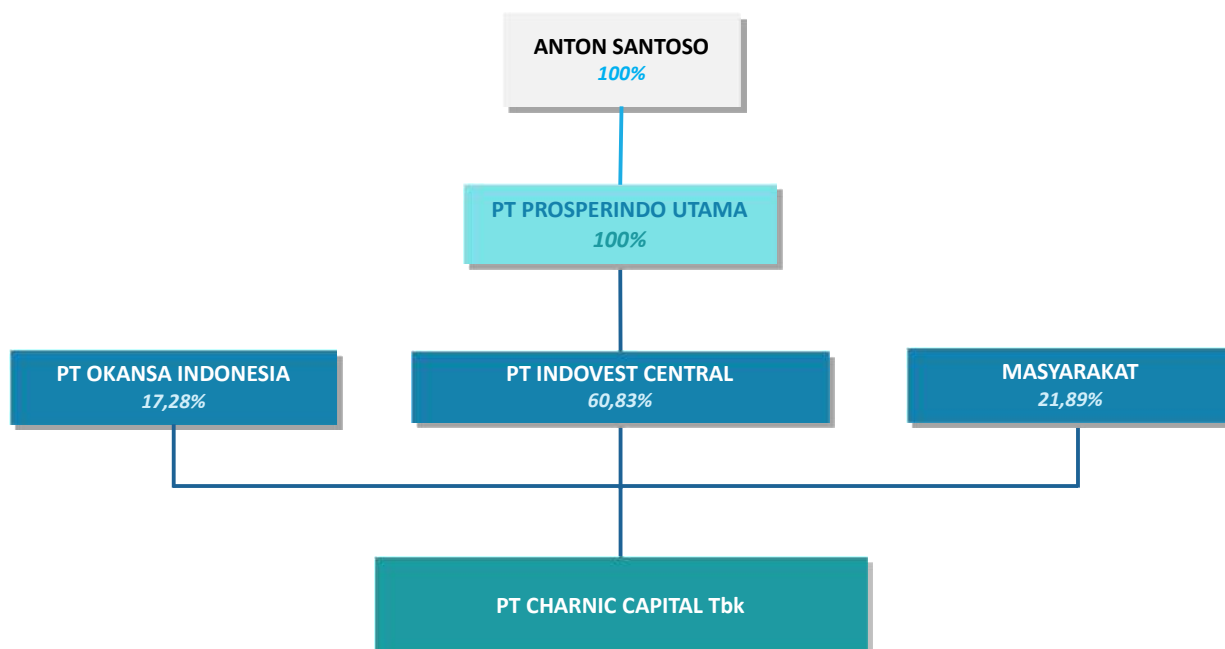

#### PT Indovest Central

**Alamat** | Address Menara Sudirman Lt. 8, Jl. Jend. Sudirman Kav.60, Jakarta Selatan - Indonesia

**Bisnis Utama** | Main Business Properti & Investasi (Property & Investments)

Didirikan pada tahun 2010 berdasarkan Akta No.94 tanggal 30 Maret 2010 di hadapan Notaris Sugito Tedjamulja, S.H. di Jakarta. PT Indovest Central merupakan perusahaan holding yang bergerak di bidang investasi

*Established in 2010 based on Deed No. 94 dated March 30, 2010 before Notary Sugito Tedjamulia, S.H. in Jakarta. PT Indovest Central is a holding company with main focus in investments.*

#### PT Okansa Indonesia

**Alamat** | Address Menara Sudirman Lt. 8, Jl. Jend. Sudirman Kav.60, Jakarta Selatan - Indonesia

**Bisnis Utama** | Main Business Properti & Investasi (Property & Investments)

Didirikan pada tahun 2007 berdasarkan Akta No.17 tanggal 4 September 2007 di hadapan Notaris Sugito Tedjamulja, S.H. di Jakarta. PT Okansa Indonesia merupakan Perusahaan holding yang bergerak di bidang investasi dan real estat.

*Established in 2007 based on Deed No. 17 dated September 4, 2007 before Notary Sugito Tedjamulia, S.H. in Jakarta. PT Okansa Indonesia is a holding.*

## NILAI PERSEROAN

### THE COMPANY'S VALUES



## RESPONSIBLE

Setiap anggota Perseroan dituntut untuk menjalankan tugas dan tanggungjawabnya dengan baik dan konsisten demi membangun kepercayaan dari pelanggan maupun pihak lainnya.

*Every member of the Company is required to perform their duties and responsibilities properly and consistently in order to build trust from customers and other parties.*

## INTEGRITY

Setiap anggota Perseroan dituntut untuk memiliki prinsip moral dan etika kuat yang tercermin pada perilaku karyawan dalam melakukan tugas dan tanggungjawab serta kepatuhan atas hukum yang berlaku.

*Every member of the Company has to have strong moral principles which shown in employees' conduct in performing their duties and responsibility as well as compliance with current law.*

## SYNERGY

Perseroan mendorong kolaborasi dan komunikasi yang efektif dalam menjalankan kegiatan bisnis Perseroan.

*The Company encourages collaboration and effective communication in carrying out the Company's business activities.*

## EXCELLENCE

Perseroan mendorong setiap anggotanya untuk memberikan pelayanan dan nilai yang terbaik dengan cara senantiasa meningkatkan pengetahuan dan keterampilannya.

*The Company encourages its member to strive for excellence in providing service and value through continually improving their knowledge and skill.*



## DEWAN KOMISARIS

THE BOARD OF COMMISSIONERS [GRI 405-1]

### FREDDY SANTOSO



#### **Komisaris Utama / President Commissioner**

Warga Negara / *Citizenship*: Indonesia

Usia / *Age*: 77

Domisili / *Domicile*: Jakarta

Beliau menjabat sebagai Komisaris Utama Perseroan untuk periode 2022 - 2026 berdasarkan akta No. 08 tanggal 12 Mei 2022.

*He holds the position of President Commissioner for the period 2022 - 2026 according to deed No.08 dated May 12, 2022.*

#### **Riwayat Pendidikan / Education**

Memperoleh gelar Insinyur Elektro dari Universitas Trisakti tahun 1974.

*Graduated with the title of Electrical Engineer from Trisakti University in 1974.*

#### **Riwayat Pekerjaan / Professional Experience**

Memegang jabatan sebagai Direktur Utama di PT Colcorindo Raya sejak tahun 1978 s.d. saat ini. Beliau juga menjabat sebagai Komisaris di PT Fuji Finance Indonesia Tbk.

*He is the President Director of PT Colcorindo Raya since 1978 until present. He also currently serves as Commissioner at PT Fuji Finance Indonesia Tbk.*

#### **Afiliasi / Affiliation**

Beliau memiliki hubungan afiliasi dengan anggota Dewan Komisaris lainnya dan anggota Direksi.

*Has affiliation with other members of the Board of Commissioners and members of the Board of Directors.*

## ANITA MARTA



### Komisaris / Commissioner

Warga Negara / *Citizenship*: Indonesia  
 Usia / *Age*: 56  
 Domisili / *Domicile*: Jakarta

Beliau menjabat sebagai Komisaris Perseroan untuk periode 2022 - 2026 berdasarkan akta No. 08 tanggal 12 Mei 2022.

*She holds the position of Commissioner for the period 2022 - 2026 according to deed No.08 dated May 12, 2022.*

### Riwayat Pendidikan / Education

Memperoleh gelar Bachelor of Science in Finance tahun 1989 dari Boston University, Boston, Massachusetts, USA, memperoleh gelar Master of Business Administration Concentration; Finance pada tahun 1990 dari University of San Francisco, San Fransisco, CA., USA dan Memperoleh gelar Master of Science in Finance tahun 1993 dari Boston College, Boston, Massachusetts, USA.

*Graduated with a Bachelor of Science in Finance degree from Boston University, Boston, Massachusetts, USA in 1989. Held a Master of Business Administration degree with concentration in Finance from University of San Francisco in 1990, and Held a Master of Science in Finance degree from Boston College, Boston, Massachusetts, USA in 1993.*

### Riwayat Pekerjaan / Professional Experience

Beliau menjabat sebagai Komisaris di beberapa Perusahaan sejak 1996. Saat ini, Beliau juga menjabat sebagai Direktur Utama pada PT Fuji Finance Indonesia Tbk.

*She has served as Commissioner at various companies since 1996. As of now, she also serves as President Director at PT Fuji Finance Indonesia Tbk.*

### Afiliasi / Affiliation

Beliau memiliki hubungan afiliasi dengan anggota Dewan Komisaris lainnya dan anggota Direksi.

*Has affiliation with other members of the Board of Commissioners and members of the Board of Directors.*

**FANDY WIJAYA****Komisaris Independen / Independent Commissioner**

Warga Negara / *Citizenship*: Indonesia

Usia / *Age*: 39

Domisili / *Domicile*: Bandung

Beliau telah menjabat sebagai Komisaris Independen sejak tahun 2018 berdasarkan akta No. 05 tanggal 29 Januari 2018. Sekarang Beliau menjabat sebagai Komisaris Independen berdasarkan akta No. 8 tanggal 12 Mei 2022.

*He has held the position of Independent Commissioner since 2018 according to deed No.05 dated January 29, 2018. He now serves as Independent Commissioner based on deed No. 8 dated May 12, 2022.*

**Riwayat Pendidikan / Education**

Mengambil jurusan Akuntansi dari Universitas Katolik Parahyangan tahun 2002 - 2006.

*Studied accounting from Parahyangan Catholic University from 2002 – 2006.*

**Riwayat Pekerjaan / Professional Experience**

Beliau menjabat sebagai Direktur di CV Bahagia Sukses Bersama dari 2007 - 2017.

Selain itu, Beliau bekerja konsultan sejak 2014.

*Served as Director at CV. Bahagia Sukses Bersama from 2007 – 2017. He also works as consultant since 2014.*

**Afiliasi / Affiliation**

Beliau tidak memiliki hubungan afiliasi dengan pihak manajemen Perseroan.

*Has no affiliation with other members of the Company's management.*

## DEWAN DIREKSI

THE BOARD OF DIRECTORS [GRI 405-1]

### ANTON SANTOSO



#### Direktur Utama / President Director

Warga Negara / Citizenship: Indonesia

Usia / Age: 54

Domisili / Domicile: Jakarta

Beliau telah menjabat sebagai Direktur Utama Perseroan sejak tahun 2008. Saat ini Beliau memegang jabatan Direktur untuk periode 2022 - 2026 berdasarkan akta No. 8 tanggal 12 Mei 2022.

*He has held the position of President Director since 2008. Currently He serves as President Director for the period 2022 - 2026 according to deed No. 08 dated May 12, 2022.*

#### Riwayat Pendidikan / Education

Memperoleh gelar Bachelor of Science in Electrical Engineering tahun 1991 dari University of Lowell, Massachusetts, USA, dan memperoleh gelar Master of Science in Finance tahun 1992 dari Boston College, Boston, Massachusetts, USA.

*Graduated with a Bachelor of Science in Electrical Engineering from University of Lowell, Lowell, Massachusetts, USA in 1991. Held a Master of Science in Finance degree from Boston College, Boston, Massachusetts, USA in 1992.*

#### Riwayat Pekerjaan / Professional Experience

Memegang jabatan sebagai Direktur di berbagai perusahaan dari tahun 1996 s.d. sekarang, Saat ini, Beliau juga menjabat sebagai Komisaris Utama pada PT Fuji Finance Indonesia Tbk.

*Held positions as the President Director of various companies since 1996. As of 2022, He also held position as President Commissioner at PT Fuji Finance Indonesia Tbk.*

#### Afiliasi / Affiliation

Beliau memiliki hubungan afiliasi dengan anggota Dewan Komisaris lainnya dan anggota Direksi.

*Has affiliation with other members of the Board of Commissioners and members of the Board of Directors.*



## NICHOLAS SANTOSO



### Direktur / Director

Warga Negara / *Citizenship*: Indonesia

Usia / *Age*: 26

Domisili / *Domicile*: Jakarta

Beliau memegang jabatan Direktur untuk periode 2022 – 2026 berdasarkan akta No. 8 tanggal 12 Mei 2022.

*He serves as Director for the period 2022 - 2026 according to deed No. 08 dated May 12, 2022.*

### Riwayat Pendidikan / Education

Memperoleh gelar Bachelor Degree In Finance & Economics tahun 2016 dari The George Washington University, Washington DC, USA.

*Obtained a Bachelor Degree in Finance & Economics in 2016 from The George Washington University, Washington DC, USA.*

### Riwayat Pekerjaan / Professional Experience

Memegang jabatan sebagai manajer investasi pada Charnic Capital dari 2016 - 2017.

*Worked as investment manager at Charnic Capital from 2016 until 2017.*

### Afiliasi / Affiliation

Beliau memiliki hubungan afiliasi dengan anggota Dewan Komisaris lainnya dan anggota Direksi.

*Has affiliation with other members of the Board of Commissioners and members of the Board of Directors.*

Seluruh manajemen Perseroan dalam hal ini komisaris dan direksi merupakan warga negara Indonesia yang merupakan wilayah operasional Perseroan, sehingga merupakan tenaga kerja lokal. [GRI

202-2]

*All of the Company's management, in this case the commissioners and directors, are citizens of Indonesia, which is the Company's operational area, so all of them are local employees. [GRI 202-2]*

## LEMBAGA PROFESI PENUNJANG

### SUPPORTING INSTITUTIONS

#### Akuntan Publik | *Public Accountant*

##### KAP Johannes Juara & Rekan

Gedung Plaza Sentral 18th Floor  
Jl. Jend. Sudirman No. 47  
Jakarta 12930 – Indonesia

Berdasarkan rekomendasi dan persetujuan dari Dewan Komisaris dan Direksi, Akuntan Publik Independen yang akan mengaudit Laporan Keuangan Perseroan untuk tahun buku yang berakhir pada tanggal 31 Desember 2023 adalah Kantor Akuntan Publik Johannes Juara & Rekan.

Auditor Eksternal berfungsi melakukan audit atas Laporan Keuangan Tahunan guna memastikan laporan tersebut sesuai dengan Standar Akuntansi Keuangan yang ditetapkan oleh Ikatan Akuntan Indonesia dan peraturan OJK.

Biaya jasa tahun 2023: Rp 70.500.000

*Based on the recommendation and approval of the Board of Commissioners and Board of Directors, Independent Public Accountant to audit the financial statements for the fiscal year ended December 31, 2023 were Johannes Juara & Partners Public Accounting Firm.*

*The role of external auditors is to audit the Annual Financial Report to ensure it is in accordance with Financial Accounting Standards established by the Indonesian Institute of Accountants and regulation of Indonesian Financial Services Authority (OJK).*

*Fee for 2023: Rp 70,500,000*

#### Biro Administrasi Efek | *Share Registrar*

##### PT Sinartama Gunita

Plaza BII Menara 3, Lantai 12  
Jl. MH. Thamrin No. 51  
Jakarta 10350 - Indonesia

#### Jasa yang diberikan:

Pemeliharaan data, konsultasi administrasi saham, penyajian Daftar Pemegang Saham (“DPS”) per recording date kepada Perusahaan yaitu: untuk Laporan triwulanan serta Laporan Tutup Buku Perusahaan (DPS lengkap), penyajian Laporan Bulanan kepada Otoritas Pasar Modal, dan penyajian Laporan dan informasi seputar Pasar Modal melalui situs Sinartama.

Mengkompilasi DPS di luar KSEI dengan DPS yang berada dalam penitipan kolektif KSEI, menyajikan DPS, menerbitkan Konfirmasi Tertulis untuk RUPS (“KTUR”) atas nama pemegang efek yang berada dalam penitipan kolektif KSEI, dan membantu notaris dalam penghitungan jumlah saham hadir.

Biaya jasa tahun 2023: Rp 47.931.818

#### Service provided:

*For data maintenance, consultancy on stock administration, providing List of Shareholders (“DPS”) per recording date to the Company namely for quarterly report as well as closing reporting (complete DPS), presenting monthly report to the Capital Market Authority and presenting the report and information on Capital Market through Sinartama website.*

*Compiling DPS outside of KSEI and the DPS inside the collective custody of KSEI, presenting the DPS, publishing a written confirmation for GMS on behalf of holders of securities who are under the collective custody of KSEI, and assist the notary in counting the number of shares attending the meeting.*

*Fee for 2023: Rp 47,931,818*

**Notaris | *Notary*****Andalia Farida, S.H., M.H.**

Jagat Building Lantai 1  
 Jl. R.P. Soeroso No. 42A  
 Jakarta 10350 – Indonesia

Notaris bertindak sebagai penasihat hukum bagi Perseroan dalam hal penyusunan atau perubahan anggaran dasar serta pembuatan akta yang diperlukan Perseroan agar sejalan dengan hukum dan ketentuan yang berlaku.

Selain itu pula, Notaris berperan untuk pembuatan Berita Acara RUPS dan menyusun pernyataan keputusan RUPS serta meneliti keabsahan hal-hal terkait penyelenggaraan RUPS.

Biaya jasa tahun 2023: Rp 56.000.000

*The Notary act as legal advisors to the Company in terms of drafting or amending the articles of association as well as making the necessary deeds for the Company to be in line with applicable laws and regulations.*

*In addition, the Notary has a role in making the Minutes of the GMS and compiling a statement of the GMS resolutions as well as examining the validity of matters related to the GMS.*

*Fee for 2023: Rp 56.000.000*

**Lembaga Penyimpanan dan Penyelesaian Efek | *Securities Rating Institution*****PT Kustodian Sentral Efek Indonesia (KSEI)**

Gedung Bursa Efek Indonesia, Tower 1, Lt. 5  
 Jl. Jend. Sudirman Kav. 52-53  
 Jakarta 12190 - Indonesia

**Jasa yang diberikan:**

KSEI memberikan layanan jasa penyimpanan dan penyelesaian transaksi Efek bagi Perusahaan Terdaftar.

Selain itu pula, sejak tahun 2020, sebagai tanggapan atas pandemi Covid-19 dan Pemberlakuan Pembatasan Kegiatan Masyarakat, KSEI menyediakan sarana pelaksanaan RUPS elektronik melalui e-RUPS dan pemberian kuasa secara elektronik melalui e-Proxy dalam sistem eASY.KSEI.

Biaya jasa tahun 2023: Rp 11.000.000

**Service provided:**

*KSEI provides Securities depository and transaction settlement services for Listed Companies.*

*Moreover, since 2020, in response to the Covid-19 pandemic and the Imposition of Restrictions on Community Activities, KSEI has provided a means of conducting electronic GMS through e-RUPS and electronic power of attorney through e-Proxy in the form of the eASY.KSEI system.*

*Fee for 2023: Rp 11.000.000*

## SUMBER DAYA MANUSIA

### HUMAN RESOURCE

Sumber daya manusia merupakan salah satu pilar utama dalam menjalankan bisnis perusahaan. Kemampuan, kompetensi dan keahlian karyawan merupakan roda putar dalam menjalankan strategi bisnis demi tercapainya visi dan misi Perseroan. Memandang pentingnya peranan tenaga kerja, manajemen SDM Perseroan dilakukan dengan menerapkan standar yang ketat dan dinamis demi mengikuti perkembangan yang terjadi.

*Human resource is one of the main pillars in the running of the Company. The capabilities, competencies and expertise of employees are the main factor toward implementing business strategies in order to achieve the Company's vision and mission. Given the importance role of skillful employee, the Company's HR management is carried out by applying strict and dynamic standard in order to keep up with any developments.*

### MANAJEMEN SDM

#### HR MANAGEMENT

Pengelolaan SDM di Perseroan dilakukan dengan melakukan perencanaan strategis, pengelolaan, pemantauan, evaluasi dan pengembangan seluruh aspek terkait dengan pengelolaan SDM. Perseroan juga selalu berusaha untuk menciptakan suasana kerja yang dinamis dan kondusif dimana semua karyawan diharapkan akan memiliki rasa kebersamaan untuk mencapai tujuan yang telah ditetapkan. Perseroan juga mematuhi peraturan perundang-undangan di bidang ketenagakerjaan seperti penetapan standar gaji yang memenuhi ketentuan upah minimum, pembayaran gaji dan tunjangan tepat waktu, serta pemberian fasilitas BPJS Ketenagakerjaan dan BPJS Kesehatan.

*HR management in the Company is carried out by carrying out strategic planning, management, monitoring, evaluation and development of all aspects related to HR management. The Company also always strives to create a dynamic and conducive work atmosphere where all employees are expected to have a sense of togetherness to achieve the goals that have been set. The Company also complies with laws and regulations in the field of manpower, such as the determination of salary standards that meet the minimum wage requirements, timely payment of salaries and allowances, as well as the provision of BPJS Employment and Healthcare BPJS facilities.*

Perseroan berkomitmen untuk senantiasa mengembangkan kemampuan para karyawan yang diaplikasikan lewat berbagai penyelenggara, pelatihan softskill dan technical skill baik program untuk melengkapi kompetensi karyawan maupun program yang hendak menduduki posisi tertentu pada struktur organisasi.

*The Company is committed to continuously developing the capabilities of employees which is applied through various providers, soft skills and technical skills training, both programs to complement employee competencies and programs that want to occupy certain positions in the organizational structure.*

## SELEKSI & REKRUTMENT

Perseroan menjamin proses rekrutmen terhadap seluruh karyawan telah dilakukan secara transparan dan adil serta didasarkan pada kualifikasi yang dibutuhkan oleh Perseroan. Prinsip kesetaraan kesempatan bekerja selalu menjadi dasar Perseroan dalam memilih talenta terbaik untuk menjadi bagian dari karyawan perusahaan. Dalam proses rekrutmen tersebut, Perseroan selalu memastikan tidak adanya diskriminasi dalam lingkungan kerja Perseroan.

Perseroan menyadari adanya isu penggunaan tenaga kerja paksa dan tenaga kerja di bawah umur secara ilegal terutama pada negara - negara di Asia. Oleh karena-nya, Perseroan senantiasa memastikan tidak ada pekerja paksa maupun pekerja di bawah umur dalam kalangan karyawan Perseroan saat melakukan proses seleksi.

## PELATIHAN & PENGEMBANGAN [POJK 51: A.6.c.2). d.)

Kompetensi dan pengetahuan karyawan merupakan faktor yang sangat berperan dalam kemampuan karyawan untuk menjalankan tugasnya. Oleh sebab itu, Perseroan senantiasa berupaya mendorong pengembangan karyawan melalui pelatihan, seminar dan workshop yang relevan dengan posisi masing – masing karyawan.

Sepanjang tahun 2023, Charnic Capital telah mengikutsertakan karyawan Perseroan pada pelatihan dan seminar yang membantu karyawan mengembangkan kemampuan dan pengetahuan mereka sesuai dengan jabatan dan pekerjaannya melalui pelatihan internal perusahaan maupun pelatihan eksternal yang dilakukan oleh pihak ketiga. Mengikuti perkembangan saat ini, seluruh pelatihan eksternal dilakukan melalui jaringan internet.

## SELECTION & RECRUITMENT

*The Company ensures that the recruitment process for all employees has been carried out in a transparent and fair manner principles, and is based on the qualifications required by the Company. The principle of equal opportunity has always been the Company's basis in selecting the best talent to be part of the Company's Employees. In the recruitment process, Company always ensures that there is no discrimination in the Company work environment.*

*The Company is aware of issues regarding forced and illegal underage labor particularly in Asian countries. Therefore, the Company always ensures there is no forced or underage employee during selection process.*

## TRAINING & DEVELOPMENT [GRI 404-2]

*Basic knowledge and competencies of employees takes a very important factor in the ability of employees to carry out their duties. Therefore, the Company always strive to encourage employee development through training, seminars and workshop that are relevant to the position of each employee.*

*During 2023, Charnic Capital has enrolled the Company's employees in training and seminars that help employees develop their skills and knowledge according to their position and job through internal company training and external training conducted by third parties. Following current developments, all external training was conducted via the internet.*

Berikut ini merupakan data pelatihan yang diikuti karyawan Perseroan sepanjang tahun 2023:

*Below is the data on trainings attended by the Company's employees in 2023:*

	JUMLAH JAM PELATIHAN <i>TRAINING HOUR</i>	JUMLAH PESERTA PELATIHAN <i>NUMBER OF PARTICIPANTS</i>	JUMLAH KARYAWAN <i>NUMBER OF EMPLOYEE</i>	RATA-RATA JAM PELATIHAN <i>AVERAGE HOUR OF TRAINING</i>
<b>Jumlah / Total</b>	<b>787</b>	<b>11</b>	<b>11</b>	<b>71,5</b>
<b>Berdasarkan Gender /</b>				
<i>Based on Gender</i>				
<b>Pria / Male</b>	405	6	6	67,5
<b>Wanita / Female</b>	382	5	5	76,4
<b>Berdasarkan Jabatan /</b>				
<i>Based on Position</i>				
<b>Manajerial / Managerial</b>	326	5	5	65,2
<b>Staff / Staff</b>	461	6	6	76,8

### SUPERVISI & EVALUASI KINERJA

Charnic Capital menerapkan sistem manajemen berkesinambungan yang didasarkan pada komunikasi yang baik melalui umpan balik dan diskusi rutin antara karyawan dan manajemen untuk memastikan karyawan dapat melakukan pekerjaan mereka dengan kemampuan terbaik mereka. Dengan memberikan umpan balik dan pembinaan yang efektif, manajemen diharapkan dapat membantu karyawan mengidentifikasi dan menemukan solusi untuk setiap tantangan yang mungkin dihadapi karyawan.

### SUPERVISION & PERFORMANCE EVALUATION

*Charnic Capital employs continuous management system based on healthy communication through regular feedback and discussion between employees and management to ensure employees will be able to perform their job to their best abilities. With effective feedback and coaching skill, the management will be able to help employees identify and find solution in any challenges they may have.*

### PROFIL KARYAWAN

**WORKFORCE PROFILE** [POJK 51: A.3.c.2.][GRI 2-7; GRI 405-1]

Jumlah karyawan perseroan per 31 Desember 2023 adalah 9 orang. Seluruh tenaga kerja merupakan tenaga kerja tetap. Komposisi karyawan adalah sebagai berikut:

*The total amount of employees in the Company per December 31, 2023 were 9 people. All employees are in permanent position. The composition of employees was as follow:*



**JUMLAH KARYAWAN BERDASARKAN TINGKAT PENDIDIKAN** *TOTAL EMPLOYEE BY EDUCATION LEVEL*

	Pria / Male	Wanita / Female	Presentase / Percentage
Pasca Sarjana (S2) <i>Master Degree</i>	2	1	27,3%
Sarjana (S1) <i>Bachelor Degree</i>	4	4	72,7%
<b>Total</b>	<b>6</b>	<b>5</b>	<b>100%</b>

**JUMLAH KARYAWAN BERDASARKAN JABATAN** *TOTAL EMPLOYEE BY POSITION*

	Pria / Male	Wanita / Female	Presentase / Percentage
Direktur <i>Director</i>	4	1	45,4%
Manajer <i>Manager</i>	1	1	18,2%
Staff <i>Staff</i>	1	3	36,4%
<b>Total</b>	<b>6</b>	<b>5</b>	<b>100%</b>

**JUMLAH KARYAWAN BERDASARKAN USIA** *TOTAL EMPLOYEE BY AGE*

	Pria / Male	Wanita / Female	Presentase / Percentage
≤30	1	3	36,4%
31 - 40	2	1	27,3%
41 - 50	1	-	9,10%
50 ≤	2	1	27,2%
<b>Total</b>	<b>6</b>	<b>5</b>	<b>100%</b>

**TINGKAT PERPUTARAN KARYAWAN** [GRI 401-1]

Selama tahun 2023, tingkat perputaran pekerja sebesar 6%. Jumlah ini setara dengan tingkat perputaran di tahun 2022 yang juga 6%.

**EMPLOYEE TURNOVER**

*During 2023, the employee turnover rate was 6%. This number is relatively the same compared to 2022 which was also 6%.*

**KESEJAHTERAAN KARYAWAN****EMPLOYEE WELFARE** [GRI 401-2]

Perseroan menyadari pentingnya tingkat kesejahteraan karyawan terhadap kinerja dan loyalitas karyawan kepada perusahaan. Pemeliharaan kesejahteraan karyawan Perseroan

*The Company realizes the importance of employee welfare on the performance and loyalty of employee to the company. The welfare of the Company's employee is maintained through proper*

dilakukan melalui pemberian kontrak kerja yang layak dan tingkat remunerasi yang kompetitif.

Kontrak kerja antara Perseroan dengan para karyawan disusun sesuai dengan UU tenaga kerja yang berlaku di Indonesia. Kontrak dan peraturan tersebut menjadi basis penentuan jam kerja karyawan, jumlah hari cuti, serta hak dan kewajiban karyawan lainnya.

Remunerasi karyawan Perseroan terdiri atas:

- Gaji
- Tunjangan Karyawan
- Keikutsertaan dalam program BPJS Ketenagakerjaan
- Asuransi Kesehatan
- Cuti Hamil

#### **GAJI & TUNJANGAN** [POJK 51: A.6.c.2).b).]

Struktur gaji karyawan di Perseroan dihitung berdasarkan faktor – faktor penentu seperti jabatan dan lama kerja serta sejalan dengan regulasi dan tingkat upah minimum yang berlaku. Pada tahun 2023, upah terendah pegawai tetap wanita dan pria di Perseroan lebih tinggi  $\pm 12\%$  dibanding dengan UMR di Jakarta.

Perseroan memberlakukan masa percobaan 3 bulan bagi karyawan baru. Pada akhir periode 3 bulan tersebut, pihak HRD akan mengevaluasi kinerja karyawan untuk menentukan kesesuaian karyawan tersebut terhadap posisi yang dibutuhkan dan lingkungan kerja Perseroan. Karyawan yang masih dalam masa percobaan tidak mendapatkan keikutsertaan pada BPJS Ketenagakerjaan maupun asuransi kesehatan. Selain itu pula, jumlah hari cuti dan tunjangan hari raya tidak diberikan penuh bagi

*work contract and competitive remuneration.*

*The work contract between the Company and its employee are drawn up in accordance with the applicable labor laws in Indonesia. The contracts and regulations serve as a basis for determining employee working hours, number of days leave, and other employee rights and obligations.*

*Employee remuneration in the Company comprise of:*

- Salary
- Employee Allowance
- Participation in BPJS Employment Program
- Health Insurance
- Maternal Leave

#### **SALARY & BENEFIT** [GRI 202-1]

*Employee salaries and benefits in the Company are based on determining factor such as position, length of service and in line with applicable regulations and minimum wage levels. In 2023, the lowest wage for female and male permanent employees in the Company was  $\pm 12\%$  higher than the minimum wage in Jakarta.*

*The Company implements a trial period of 3 months for new employees. At the end of the 3-month period, HRD will evaluate the employee's performance to determine the suitability of the employee for the required position and the Company's work environment. Employees who are still on probation do not receive BPJS Ketenagakerjaan membership or health insurance. In addition, the number of days of leave and holiday*

karyawan percobaan melainkan dihitung secara pro rata.

#### CUTI HAMIL [GRI 401-3]

Kebijakan Perseroan terkait cuti bagi karyawan yang baru saja memiliki anak didasarkan pada UU Republik Indonesia No. 11 Tahun 2020 tentang Cipta Kerja dimana karyawan wanita yang sedang hamil berhak memperoleh waktu cuti 1,5 bulan sebelum melahirkan dan 1,5 bulan setelah melahirkan. Hingga saat ini, belum ada peraturan yang mengatur mengenai hak cuti serupa bagi karyawan pria. Perseroan akan melakukan evaluasi berkala atas kebijakan Perseroan dan melakukan perubahan apabila dianggap perlu.

Selama tahun 2023, tidak ada karyawan Perseroan yang menggunakan hak cuti hamil.

#### PROGRAM ASURANSI & PENSUN [GRI 201-3; 404-2]

Perseroan mengikutsertakan karyawannya dalam BPJS Ketenagakerjaan, program jaminan sosial nasional yang meliputi jaminan kecelakaan kerja, jaminan hari tua, jaminan pensiun, jaminan kematian serta jaminan kehilangan pekerjaan. Iuran BPJS Ketenagakerjaan dibagi atas 2, dimana sebesar 6,24% berasal dari perusahaan dan 3% dari karyawan. Selain itu pula, Perseroan juga membayarkan angsuran BPJS Kesehatan bagi karyawan sesuai dengan golongan dan tingkatannya masing – masing.

Sesuai dengan PSAK 24 dan UU Cipta Kerja No. 11 tahun 2020, Perseroan juga memperhitungkan jumlah liabilitas imbalan kerja karyawan melalui perhitungan aktuaris. Jumlah dan perhitungan tersebut dapat dilihat dalam Laporan Keuangan Diaudit yang ada dalam Laporan Tahunan dan Keberlanjutan ini.

*allowance is not given in full for probationary employees but is calculated on a pro rata basis.*

#### MATERNAL LEAVE

*Employees who just had children is entitled to leave based on the Job Creation Act No. 11/2020 concerning Employment, in which female employees who are pregnant are entitled to 1,5 months of leave before giving birth and 1,5 months after giving birth. As of now, there is no regulation regarding male employee entitlement to parental leave. The Company will periodically evaluate the Company's policies and make changes if deemed necessary.*

*During 2023, none of the company's employee were eligible for maternity leave.*

#### INSURANCE & RETIREMENT PLAN

*The Company registers its employees in BPJS Ketenagakerjaan, a national social security program that includes insurance for working accident, pension benefit, life insurance as well as protection for job loss. BPJS Employment contributions are divided into 2, of which 6.24% comes from the company and 3% from employees Apart from that, the Company also pays BPJS Healthcare insurance for employees according to their corresponding brackets.*

*In accordance with PSAK 24 and the Job Creation Act no. 11 of 2020, the Company also calculated the amount of employee benefits liabilities through actuarial calculations. These amounts and calculations can be seen in the Audited Financial Report contained in this Annual and Sustainability Report.*



# **ANALISA DAN PEMBAHASAN MANAJEMEN**

## **MANAGEMENT ANALYSIS AND DISCUSSION**



## TINJAUAN EKONOMI

### ECONOMIC REVIEW

#### TINJAUAN MAKROEKONOMI

Situasi ekonomi global di tahun 2023 masih belum sepenuhnya membaik. Adanya tekanan geopolitik yang mempengaruhi harga komoditas dunia dan lemahnya perdagangan dunia menyebabkan pertumbuhan global masih di bawah nilai ekspektasi. Meskipun berbagai negara telah berhasil menekan tingkat inflasi dengan penerapan kebijakan fiskal, namun lemahnya daya beli dan tingginya tingkat pengangguran masih menjadi perhatian khusus bagi banyak negara.

Meskipun situasi ekonomi global masih di bawah ekspektasi, namun pertumbuhan ekonomi di Indonesia dapat dibilang sangat baik. Indonesia mencatatkan pertumbuhan positif sebesar 5,05% dibanding tahun sebelumnya. Meskipun pertumbuhan ini lebih lambat dibanding periode sebelumnya, Indonesia masih mampu mempertahankan performa ekonomi yang relatif kuat.

Pertumbuhan ekonomi ini didorong oleh tingkat inflasi yang terkendali dan stabilitas harga sehingga dapat meningkatkan daya beli masyarakat. Kinerja investasi pada infrastruktur dan kendaraan yang menunjukkan nilai positif juga berperan bagi pertumbuhan ekonomi di Indonesia. Kemajuan konektivitas dan stabilitas ekonomi dalam negeri menjaga keyakinan pelaku usaha untuk berinvestasi.

#### TINJAUAN SEKTOR PASAR MODAL

Indeks harga saham gabungan (IHSG) ditutup pada level 7.273 pada perdagangan tanggal 29 Desember. Sepanjang perdagangan, indeks komposit tertahan di zona merah dengan rentang

#### MACROECONOMIC REVIEW

*The global economic in 2023 still has not completely improve. Geopolitical tension affecting world commodity prices and weak global trade have caused global growth to remain below expectations. Even though various countries have succeeded in reducing the inflation rate by implementing fiscal policy, weak purchasing power and high unemployment rates are still a particular concern for many countries.*

*Even though the global economic situation is still below expectations, economic growth in Indonesia was going very well. Indonesia recorded positive growth of 5.05% compared to the previous year. Even though this growth was slower than the previous period, Indonesia was still able to maintain relatively strong economic performance.*

*This economic growth is driven by a manageable inflation rate and price stability resulting in increase of people's purchasing power. The performance of investment in infrastructure and automobiles that shows positive value also plays a role in economic growth in Indonesia. Progress in connectivity and domestic economic stability sustains confidence in investors.*

#### CAPITAL MARKET REVIEW

*The Composite Stock Price Index (IHSG) closed at 7,273 in trading on December 29. Throughout trading, the composite index continued to*



harian dari 7.259,68 hingga 7.309,78. Sebanyak 263 saham mampu melaju ke zona hijau, 273 saham terkoreksi, dan 228 saham lainnya stagnan. Pelemahan IHSG karena penurunan sejumlah sektor saham, di antaranya sektor transportasi 1,5% disusul infrastruktur 1,28%. Sementara sektor yang menguat di antaranya teknologi 1,6% disusul kesehatan 0,9%. Kapitalisasi pasar tercatat sebesar Rp11.762 triliun dengan volume saham yang diperdagangkan sebanyak 17,30 miliar unit. Adapun, nilai transaksi tercatat sejumlah Rp10,75 triliun.

Kinerja IHSG yang membaik di 2023 dibandingkan tahun 2022 tentunya disebabkan karena beberapa hal, mulai dari membaiknya perekonomian dalam negeri, membaiknya kondisi pasca pandemi Covid-19, dimana pada tahun ini statusnya berubah menjadi endemi, dan juga dampak dari normalisasi kebijakan.

Adapun beberapa normalisasi kebijakan di bursa yang turut mempengaruhi kinerja IHSG pada tahun ini yakni normalisasi jam perdagangan dan normalisasi bertahap batas *auto reject*.

Perlu diperhatikan pula, nilai IHSG di tahun 2023 dipengaruhi oleh keputusan sikap Bank Sentral Amerika Serikat *Federal Reserve (The Fed)* terkait tingkat suku bunga. Keputusan *The Fed* untuk mempertahankan tingkat suku bunga menimbulkan ekspektasi pasar bahwa *The Fed* akan menurunkan tingkat suku bunga di tahun 2023. Perubahan pandangan *The Fed* pun menjadi *booster* bagi IHSG dan merubah tren dari *sideways* menjadi *bullish*.

## TINJAUAN SEKTOR SEWA PERKANTORAN

Persewaan gedung kantor yang sebelumnya lesu akibat terpengaruh perubahan tren ke arah

*held in the red zone with a daily range from 7,259.68 to 7,309.78. A total of 263 shares were able to advance to the green zone, 273 shares were corrected, and 228 other shares were stagnant. The weakening of the IHSG was due to a decline in a number of stock sectors, including the transportation sector by 1.5% followed by infrastructure by 1.28%. Meanwhile, sectors that strengthened include technology 1.6% followed by health 0.9%. Market capitalization was recorded at Rp. 11,762 trillion with a volume of shares traded of 17.30 billion units. Meanwhile, the transaction value was recorded at IDR 10.75 trillion.*

*The IHSG's improved performance in 2023 compared to 2022 is of course due to several things, starting from improving the domestic economy, improving conditions after the Covid-19 pandemic, where this year the status changed to endemic, and also the impact of policy normalization.*

*There are several normalization policies on the stock exchange which have also influenced the performance of the JCI this year, namely the normalization of trading hours and the gradual normalization of auto reject limits.*

*It should also be noted that the IHSG value in 2023 was influenced by the decision of the United States Central Bank Federal Reserve (The Fed) regarding interest rates. The Fed's decision to maintain interest rates raised market expectations that the Fed would lower interest rates in 2023. The change in the Fed's view also became a booster for the IHSG and changed the trend from sideways to bullish.*

## OFFICE RENTAL REVIEW

*The business of office building rentals, which were previously sluggish due to the changing trend*

"remote working" menunjukkan perbaikan di tahun 2023. Tercatat tingkat okupansi gedung kantor di daerah CBD sebesar 73% dan di luar CBD sebesar 71% pada semester II tahun 2023. Nilai ini cukup stabil dengan persentase di tahun 2022. Kondisi ini terjadi seiring dengan pulihnya aktivitas bisnis yang ditandai dengan kebijakan mewajibkan pegawai kembali ke kantor (WFO). Selain itu pula, tidak banyak developer yang mengembangkan gedung perkantoran baru di semester I 2023, sebab para developer masih fokus memaksimalkan properti yang telah ada.

Dengan demikian diperkirakan *supply* ruang kantor di tahun 2024-2025 mulai melambat. Hal ini bisa jadi katalis positif untuk sektor perkantoran kembali ke siklus yang lebih normal.

*towards "remote working", showed improvement in 2023. The recorded office building occupancy rate in the CBD area was 73% and outside the CBD was 71% in the second semester of 2023. This rate is quite stable compared to 2022. This occurs in line with the recovery of business activities which is marked by the policy of requiring employees to return to the office (WFO). Apart from that, not many developers had developed new office buildings in the first semester of 2023, because developers are still focused on maximizing existing properties.*

*Thus, it is estimated that the supply of office space in 2024-2025 will start to slow down. This could be a positive catalyst for the office rental sector returning to a more normal cycle.*

## TINJAUAN OPERASIONAL

### OPERATIONAL REVIEW

Kegiatan operasional PT. Charnic Capital berfokus pada 2 sektor yaitu kegiatan investasi pada pasar modal dan penyewaan properti. Laba rugi Perseroan berasal dari 3 komponen utama, yaitu:

*The operational activities of PT. Charnic Capital focuses on 2 sectors, specifically investment activities in the capital market and property rental. The Company's profit or loss is derived from 3 main components, which are:*

## PORTOFOLIO INVESTASI

### PORTFOLIO INVESTMENT

PT. Charnic Capital Tbk melakukan kegiatan investasi pada saham – saham perusahaan yang terdaftar di pasar modal Indonesia serta pada perusahaan – perusahaan yang memiliki potensial pengembangan.

*PT. Charnic Capital Tbk invest in shares of companies listed on the Indonesian capital market as well as in private companies with potential.*

## STRATEGY

Tujuan strategis Charnic Capital adalah pertumbuhan nilai pemegang saham yang berkelanjutan dalam jangka panjang. Strategi yang digunakan untuk mencapai tujuan ini adalah sebagai berikut:

*The strategic objective of Charnic Capital is long term sustainable growth in shareholder value. The strategies employed in order to achieve this objective are these:*

- Melakukan investasi pada perusahaan yang bergerak di bidang esensial
- Menjaga keseimbangan antara pertumbuhan dengan penghasilan
- *Investing in company with essential business*
- *Preserve Balance between growth and yield*

## PORTOFOLIO INVESTASI BERDASARKAN SEKTOR

### INVESTMENT PORTFOLIO BY SECTOR

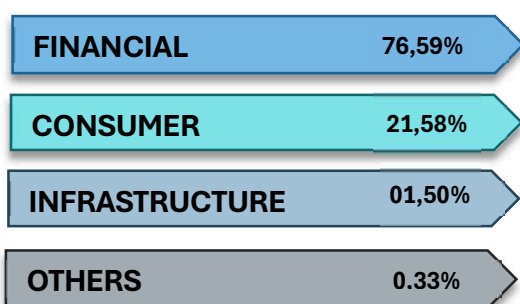

■ Financial ■ Consumer ■ Infrastructure ■ Others

	2023	2022	▲ ▼
Per 31 Desember / Per December 31			
Keuntungan (Kerugian) Portofolio Efek, Neto <i>Gain (Loss) on Securities Portfolio, Net</i>	<b>(70.950.654.793)</b>	(53.661.497.491)	<b>▲ 32,22%</b>
Pendapatan Dividen <i>Dividend Revenue</i>	<b>1.639.084.237</b>	930.283.250	<b>▲ 76,19%</b>

Kenaikan atas kerugian portofolio efek ini terjadi karena perubahan nilai wajar efek di pasar modal, terutama untuk saham FUJI yang dimiliki oleh Perseroan, namun manajemen menilai kinerja perusahaan Fuji Finance masih cukup baik dan penurunan nilai saham bersifat sementara. Perseroan optimis atas nilai saham FUJI ke depannya.

Kenaikan pendapatan dividen sebesar 76% dari tahun sebelumnya ini terjadi seiring dengan pergeseran investasi efek yang dilakukan oleh Perseroan.

*This increase in loss on securities portfolio occurred due to changes in the fair value of securities in the capital market, particularly for FUJI shares owned by the Company, however, management believes that Fuji is still performing quite well and the decline in share value is temporary. The Company is optimistic about the future value of FUJI's shares.*

*The increase of 76% in dividend income from the previous year was in line with the shifting of securities investments made by the Company.*

**REAL ESTAT**  
**REAL ESTATE**

PT. Charnic Capital Tbk memiliki beberapa properti di kawasan strategis di Jakarta yang kemudian disewakan dengan tujuan memberikan arus kas masuk yang stabil bagi Perseroan.

*PT. Charnic Capital Tbk owns several properties in strategic areas in Jakarta which are then rented out with the aim of providing a stable cash inflow for the Company.*

**STRATEGY**

Tujuan strategis Charnic Capital adalah menghasilkan arus kas yang stabil untuk kegiatan operasional Perusahaan. Strategi yang digunakan untuk mencapai tujuan ini adalah sebagai berikut:

*The strategic objective of Charnic Capital is generating steady cash flow for Company's operational activities. The strategies employed in order to achieve this objective are these:*

- Memiliki investasi property di lokasi yang strategis
- Menetapkan harga kompetitif demi menjaga tingkat okupansi
- *Owning property in strategic location*
- *Setting competitive price to retain occupancy rate*



	2023	2022	▲ ▼
<i>Per 31 Desember / Per December 31</i>			
<b>Pendapatan Sewa</b> <i>Rental Revenue</i>	<b>2.971.621.112</b>	2.495.624.000	<b>▲ 19,07%</b>

Kenaikan pendapatan sewa dikarenakan meningkatnya okupansi rate di tahun 2023.

*The increase is due to an increase in the occupancy rate in 2023.*

## TINJAUAN KEUANGAN

### FINANCIAL REVIEW

Laporan Keuangan PT Charnic Capital Tbk pada tanggal dan untuk tahun yang berakhir pada 31 Desember 2023 dan 2022, telah diaudit oleh Kantor Akuntan Publik Johannes Juara & Rekan. Menurut opini Akuntan Publik Perseroan, Laporan Keuangan terlampir menyajikan secara wajar, dalam semua hal yang material, posisi keuangan, serta kinerja keuangan dan arus kas yang berakhir pada tanggal tersebut, sesuai dengan Standar Akuntansi Keuangan di Indonesia.

*The Financial Statements of PT Charnic Capital Tbk as of and for the years ended December 31, 2023 and 2022, have been audited by the Johannes Juara & Partners Public Accounting Firm. According to the opinion of the Company's Public Accountant, the accompanying financial statements present fairly, in all material respects, the financial position, as well as financial performance and cash flows as of that date, in accordance with Indonesian Financial Accounting Standards.*

### LAPORAN POSISI KEUANGAN STATEMENT OF FINANCIAL POSITION

Dalam Rupiah (In Rupiah)

	2023	2022	▲ ▼
<i>Per 31 Desember / Per December 31</i>			
Kas dan Setara Kas <i>Cash and Cash Equivalent</i>	58.073.247.550	50.315.682.565	▲ 15,42%
Portofolio Efek <i>Securities Portfolio</i>	117.413.000.790	188.213.260.600	▼ 37,62%
Piutang Usaha <i>Trade Receivables</i>	1.196.423.979	930.684.265	▲ 28,55%
Piutang Lain-Lain <i>Other Receivables</i>	-	5.000.000	▼ 100%
Pajak Dibayar di Muka <i>Prepaid Tax</i>	55.572.222	56.351.000	▼ 1,38%
<b>Total Aset Lancar</b> <i>Total Current Asset</i>	<b>176.738.244.541</b>	<b>239.520.978.430</b>	<b>▼ 26,21%</b>
Investasi <i>Investment</i>	-	15.000.000.000	▼ 100%
Aset Tetap, Neto <i>Fixed Asset, Net</i>	-	77.343.750	▼ 100%
Properti Investasi, Neto <i>Investment Properties, Net</i>	19.546.497.464	10.090.325.924	▲ 93,72%
<b>Total Aset Tidak Lancar</b> <i>Total Non-Current Asset</i>	<b>19.546.497.464</b>	<b>25.167.669.674</b>	<b>▼ 22,33%</b>
<b>TOTAL ASET</b> <i>TOTAL ASSET</i>	<b>196.284.742.005</b>	<b>264.688.648.104</b>	<b>▼ 25,84%</b>
Utang Usaha <i>Trade Payables</i>	39.127.500	83.032.459	▼ 52,88%
Utang Pajak <i>Taxes Payables</i>	136.528.950	4.415.000	▲ 2.992%
Pendapatan Sewa Diterima di Muka <i>Unearned Rental Revenue</i>	555.722.219	563.510.000	▼ 1,38%

Utang Lain-Lain <i>Other Payables</i>	-	11.133.900	▼ 100%
Jaminan Sewa <i>Rental Deposit</i>	385.672.000	330.228.000	▲ 16,79%
<b>Total Liabilitas Jangka Pendek</b> <i>Total Current Liabilities</i>	<b>1.117.050.669</b>	<b>992.319.359</b>	<b>▲ 12,57%</b>
Liabilitas Imbalan Kerja <i>Employee Benefit Liability</i>	169.387.000	103.682.000	▲ 63,37%
<b>Total Liabilitas Jangka Panjang</b> <i>Total Non-Current Liabilities</i>	<b>169.387.000</b>	<b>103.682.000</b>	<b>▲ 63,37%</b>
<b>TOTAL LIABILITAS</b> <i>TOTAL LIABILITY</i>	<b>1.286.437.669</b>	<b>1.096.001.359</b>	<b>▲ 17,38%</b>
Modal Saham <i>Share Capital</i>	65.115.000.000	65.115.000.000	-
Tambahan Modal Disetor <i>Additional Paid-in Capital</i>	17.817.731.170	17.828.775.999	▼ 0,06%
Penghasilan Komprehensif Lain <i>Other Comprehensive Income</i>	142.289.000	170.054.000	▼ 16,33%
Saldo Laba <i>Retained Earning</i>	111.922.421.908	180.364.950.646	▼ 37,95%
Kepentingan Non Pengendali <i>Non-Controlling Interest</i>	862.258	-	▲ 100%
<b>Total Ekuitas</b> <i>Total Equity</i>	<b>194.998.304.336</b>	<b>263.592.646.745</b>	<b>▼ 26,02%</b>
<b>TOTAL LIABILITAS DAN EKUITAS</b> <i>TOTAL LIABILITY AND EQUITY</i>	<b>196.284.742.005</b>	<b>264.688.648.104</b>	<b>▼ 25,84%</b>

## LAPORAN LABA RUGI KOMPREHENSIF *COMPREHENSIVE INCOME STATEMENT*

Dalam Rupiah (*In Rupiah*)

	2023	2022	▲ ▼
<i>Per 31 Desember / Per December 31</i>			
Pendapatan Sewa <i>Rental Revenue</i>	2.971.621.112	2.495.624.000	▲ 19,07%
Keuntungan (Kerugian) Portofolio Efek, Neto <i>Gain (Loss) on Securities Portfolio, Net</i>	(70.950.654.793)	(53.661.497.491)	▲ 32,22%
Pendapatan Dividen <i>Dividend Revenue</i>	1.639.084.237	930.283.250	▲ 76,19%
<b>Total Pendapatan</b> <i>Total Revenue</i>	<b>(66.339.949.444)</b>	<b>(50.235.590.241)</b>	<b>▲ 32,06%</b>
Beban Usaha <i>Expenses</i>	(3.266.527.180)	(2.403.489.335)	▲ 35,91%
<b>Laba (Rugi) Usaha</b> <i>Profit (Loss)</i>	<b>(69.606.476.624)</b>	<b>(52.639.079.576)</b>	<b>▲ 32,23%</b>
Pendapatan (Beban) Lain-Lain, Neto <i>Other Revenue (Expenses), Net</i>	1.292.183.415	1.743.285.804	▼ 25,88%
Beban Pajak Penghasilan <i>Income Tax Expense</i>	(128.284.200)	-	▲ 100%
<b>Rugi Tahun Berjalan</b> <i>Loss for the Year</i>	<b>(68.442.577.409)</b>	<b>(50.895.793.772)</b>	<b>▲ 34,48%</b>



Penghasilan (Rugi) Komprehensif Lain <i>Other Comprehensive Income (Expense)</i>	(27.765.000)	94.827.000	▼ 129,28%
<b>TOTAL RUGI KOMPREHENSIF</b> <b>TOTAL COMPREHENSIVE LOSS</b>	<b>(68.470.342.409)</b>	<b>(50.800.966.772)</b>	<b>▲ 34,78%</b>
Laba (Rugi) Diatribusikan kepada Pemilik Entitas Induk <i>Profit (Loss) for the Year Attributable to Parent Company</i>	(68.442.528.738)	(50.895.793.772)	▲ 34,78%
Laba (Rugi) Diatribusikan kepada Kepentingan Non-Pengendali <i>Profit (Loss) for the Year Attributable to Non-Controlling Interest</i>	(48.671)	-	▼ 100%
Laba (Rugi) Komprehensif Diatribusikan kepada Pemilik Entitas Induk <i>Comprehensive Income Attributable to Parent Company</i>	(68.470.342.409)	(50.800.966.772)	▲ 34,78%
Laba (Rugi) Komprehensif Diatribusikan kepada Kepentingan Non-Pengendali <i>Comprehensive Income Attributable to Non-Controlling Interest</i>	-	-	-
Laba (Rugi) per Saham <i>Earnings per Share</i>	(105,11)	(78,16)	▲ 34,48%
Arus Kas Bersih dari Kegiatan Operasional <i>Net Cash Generating from Operating Activities</i>	4.134.258.569	53.605.634.383	▼ 92,29%
Arus Kas Bersih untuk Kegiatan Investasi <i>Net Cash Used for Investing Activities</i>	(10.640.526.000)	-	▲ 100%
Arus Kas Bersih untuk Kegiatan Pendanaan <i>Net Cash Used for Financing Activities</i>	15.000.000.000	(15.000.000.000)	▲ 200%

### Total Aset

Perseroan mencatat penurunan total aset sebesar 26% pada tahun 2023, dari Rp 265 miliar pada tahun 2022 menjadi Rp 196 miliar pada tahun 2023. Penurunan ini Sebagian besar dipengaruhi oleh perubahan nilai wajar efek pada harga pasar portofolio efek.

### Aset Lancar

Aset lancar terdiri dari kas dan setara kas, portofolio efek per 31 desember 2023, piutang usaha, piutang lain - lain dan pajak dibayar dimuka. Total aset lancar tersebut tercatat sebesar Rp 177 miliar di tahun 2023 mengalami penurunan sebesar 26% dibandingkan tahun lalu sebesar Rp 240 miliar.

### Total Asset

The Company recorded a decrease in total assets of 26% in 2023, from Rp 265 billion in 2022 to Rp 196 billion in 2023. This decrease was largely influenced by changes in the fair value of securities on the market price of the securities portfolio.

### Current Asset

Current assets consist of cash and cash equivalents, securities portfolio as of December 31, 2023, trade receivables, other receivables and prepaid taxes. The total current assets were recorded at Rp 177 billion in 2023, a decrease of 26% compared to last year of Rp 240 billion. This decrease

Penurunan ini dikarenakan perubahan nilai wajar efek pada harga pasar portofolio efek pada akhir tahun 31 Desember 2023.

#### **Kas dan Setara Kas**

Kas dan Setara kas Perseroan terdiri dari kas di bank (Rupiah dan Dollar Amerika Serikat). Kas dan Setara Kas perseroan mengalami peningkatan sebesar Rp 8 miliar atau setara dengan 15%, dari tahun sebelumnya sebesar Rp 50 miliar menjadi Rp 58 milyar di tahun 2023. Peningkatan ini dikarenakan Perseroan mendapatkan keuntungan atas penjualan saham dan penerimaan sewa dari tenant.

#### **Portofolio Efek**

Portofolio efek Perseroan di tahun 2023 mengalami penurunan sebesar Rp 71 miliar atau setara dengan 38% menjadi Rp 117 miliar dari tahun sebelumnya sebesar Rp 188 miliar. Penurunan nilai portofolio efek dikarenakan nilai harga efek pada harga pasar saat akhir tahun 2023 lebih rendah dari tahun sebelumnya.

#### **Piutang Usaha**

Piutang usaha Perseroan naik 29% di tahun 2023 menjadi 1 miliar dimana sebelumnya 930 juta. Hal ini dikarenakan adanya dana penjualan saham yang belum terealisasi per 31 Desember 2023.

#### **Pajak Dibayar Di Muka**

Pajak dibayar di muka Perseroan tahun 2023 mengalami penurunan sebesar Rp 700 ribu atau setara 1% menjadi Rp 55 juta dari tahun sebelumnya sebesar Rp 56 juta. Adanya pajak dibayar di muka ini berasal dari pajak penghasilan atas penghasilan sewa perseroan yang sudah diterima dimuka.

*was due to changes in the fair value of securities in the market price of the securities portfolio at the end of December 31, 2023.*

#### **Cash and Cash Equivalent**

*The Company's cash and cash equivalents consist of cash in banks (Rupiah and United States Dollars). The Company's Cash and Cash Equivalents increased by Rp. 8 billion, equivalent to 15%, from the previous year of Rp. 50 billion to Rp. 58 billion in 2023. This increase was due to the Company gaining profit from the sale of shares and rental receipts from tenants.*

#### **Securities Portfolio**

*The Company's securities portfolio in 2023 has decreased by Rp. 71 billion, equivalent to 38%, to Rp. 117 billion from Rp. 188 billion in the previous year. The decrease in the value of the securities portfolio was due to the lower market price of securities at the end of 2023 compared to the previous year.*

#### **Trade Receivables**

*The Company's trade receivables increase by 29% in 2023 to 1 billion where previously this figure was 930 million. This was due to funds for the sale of shares that had not been realized as of December 31, 2023.*

#### **Prepaid Tax**

*The Company's prepaid taxes in 2023 decreased by Rp. 700 thousand or 1% become Rp. 55 million from the previous year of Rp 56 million. The existence of this prepaid tax comes from income tax on the company's rental income that has been received in advance.*

### Aset Tidak Lancar

Aset tidak lancar terdiri dari investasi, aset tetap neto dan properti investasi neto per 31 desember 2023. Total aset tidak lancar tercatat sebesar Rp 20 miliar mengalami penurunan sebesar Rp 5 miliar atau setara 22% dibandingkan Rp 25 miliar pada tahun 2022. Penurunan ini dikarenakan penghapusan investasi sebesar Rp 15 miliar di tahun 2023.

### Liabilitas

Pada tahun 2022, total liabilitas Perseroan mengalami kenaikan sebesar Rp 190 juta atau sebesar 17% menjadi Rp 1,29 miliar dari tahun sebelumnya Rp 1,09 miliar. Kenaikan tersebut terjadi dikarenakan adanya kenaikan utang pajak dan liabilitas imbalan kerja Perseroan.

### Liabilitas Jangka Pendek

Liabilitas jangka pendek Perseroan terdiri dari utang usaha, utang lain-lain, utang pajak, pendapatan sewa diterima dimuka dan jaminan sewa per 31 Desember 2023. Total liabilitas jangka pendek Perseroan tahun 2023 adalah Rp 1,12 miliar mengalami kenaikan sebesar Rp 125 juta atau setara 13% dibandingkan Rp 992 juta pada tahun 2022. Kenaikan tersebut dikarenakan kenaikan utang pajak per 31 Desember 2023.

### Liabilitas Jangka Panjang

Liabilitas jangka panjang Perseroan terdiri dari liabilitas imbalan kerja. Total liabilitas jangka panjang Perseroan di tahun 2023 adalah Rp 169 juta mengalami kenaikan sebesar Rp 66 juta atau setara dengan 63%. Kenaikan ini disebabkan naiknya kewajiban atas perhitungan PSAK 24 terkait dengan imbalan kerja karyawan Perseroan

### Non-Current Asset

*Non-current assets consist of investments, net fixed assets and net investment properties as of December 31, 2023. Total non-current assets were recorded at Rp 20 billion, a decrease of Rp 5 billion or the equivalent of 22% compared to Rp 25 billion in 2022. This decrease was due to the nullification of an investment of Rp 15 billion in 2023.*

### Liability

*In 2023, the Company's total liabilities increase by Rp 190 million or 17% to Rp 1.29 billion from Rp 1.09 billion in the previous year. The increase was due to an increase in taxes payable and employee's benefit liability.*

### Short-term Liability

*The Company's short-term liabilities consist of trade payables, other payables, taxes payable, unearned rental income and rental deposit as of December 31, 2023. The Company's total short-term liabilities in 2023 were Rp 1.12 billion, an increase of Rp 125 million or equivalent to 13% compared to Rp 992 million in 2022. The increase was due to an increase in taxes payable as of December 31, 2023.*

### Long-term Liability

*The Company's long-term liabilities consist of employee benefit liabilities. The Company's total long-term liabilities in 2023 were Rp 169 million, an increase of Rp 66 million or equivalent to 63%. This increase was due to an increase in liability for the calculation of PSAK 24 related to employee benefits for the Company's employees*

## Ekuitas

Total ekuitas perseroan tahun 2023 adalah Rp 195 miliar mengalami penurunan sebesar Rp 69 miliar atau setara 26% dibandingkan dengan tahun 2022 yaitu Rp 264 miliar. Total ekuitas perseroan menurun karena adanya penurunan saldo laba pada tahun 2023.

## Pendapatan Usaha

Pendapatan usaha Perseroan terdiri dari keuntungan (kerugian) portofolio efek neto, pendapatan sewa, dan pendapatan dividen. Pendapatan usaha di tahun 2023 menunjukkan kerugian sebesar Rp 66 miliar mengalami penurunan sebesar Rp 16 miliar dibandingkan pendapatan usaha tahun 2022 yaitu rugi Rp 50 miliar. Penurunan ini disebabkan karena kerugian portofolio efek neto di tahun 2023.

## Beban Usaha

Beban usaha Perseroan terdiri dari penyusutan aset tetap dan properti investasi, gaji dan tunjangan, pajak final, biaya profesional, pemeliharaan gedung dan peralatan kantor, dan lain-lain. Total beban usaha pada tahun 2023 adalah Rp 3,27 miliar mengalami kenaikan sebesar Rp 863 juta atau setara dengan 36% dibandingkan dengan tahun 2022 yaitu Rp 2.40 miliar. Kenaikan beban usaha Perseroan dikarenakan adanya kenaikan biaya penyusutan, beban gaji serta biaya pemeliharaan gedung.

## Laba (Rugi) Tahun Berjalan

Pada tahun 2023, Perseroan membukukan rugi tahun berjalan sebesar Rp 70 miliar mengalami penurunan sebesar Rp 17 miliar dibandingkan tahun 2022 yang membukukan rugi sebesar Rp 53 miliar. Adanya penurunan ini dikarenakan atas penilaian kembali nilai investasi portofolio pada harga pasar yang belum terealisasi

## Equity

*The Company's total equity in 2023 was Rp 195 billion, a decrease of Rp 69 billion or equivalent to 26% compared to 2022, which was Rp 264 billion. The Company's total equity decreased due to an decrease in earnings in 2023.*

## Operating Revenue

*The Company's operating revenue consists of securities portfolio net gain (loss), rental income, and dividend income. Operating revenue in 2023 shows a loss of Rp 66 billion, a decrease of Rp 16 billion compared to operating income in 2022, which recorded a loss of Rp 50 billion. This decrease was due to a net loss in the securities portfolio in 2023.*

## Operating Expense

*The Company's operating expenses consist of depreciation of fixed assets and investment properties, salaries and allowances, final taxes, professional fees, building maintenance and office equipment, and others. Total operating expenses in 2023 were Rp 3.27 billion, an increase of Rp 863 million or equivalent to 36% compared to 2022, which was Rp 2.40 billion. The increase in the Company's operating expenses was due to an increase in depreciation expense, wages and salaries as well as building maintenance expense.*

## Profit (Loss) of the Year

*In 2023, the Company recorded a loss for the year of Rp 70 billion, a decrease of Rp 17 billion compared to the 2022 which recorded a loss of Rp 53 billion. This decrease was due to the reassessment of the portfolio investment value at the unrealized market price*

### Penghasilan Komprehensif Lainnya

Penghasilan komprehensif lainnya selama tahun 2023 menunjukkan rugi sebesar Rp 28 juta terjadi penurunan sebesar 129% dibandingkan tahun 2022 yang menunjukkan pendapatan sebesar Rp 95 juta

### Total Laba (Rugi) Komprehensif

Rugi komprehensif tahun 2023 sebesar Rp 68 miliar menurun dibandingkan rugi komprehensif di tahun 2022 sebesar Rp 51 miliar

### Arus Kas

Perseroan meyakini pentingnya mempertahankan kemampuan untuk menghasilkan arus kas yang sehat untuk mendukung perkembangan usaha dan rencana ekspansi Perseroan.

Arus kas Perseroan pada akhir tahun 2023 menunjukkan adanya peningkatan kas sebesar Rp 8 miliar sehingga menghasilkan proporsi kas dan setara kas sebesar Rp 58 miliar atau meningkat 15% dari posisinya di awal tahun 2022 sebesar Rp 50 miliar

### Arus Kas dari Aktivitas Operasi

Tahun 2023, kas bersih yang diperoleh dari aktivitas operasi adalah Rp 4 miliar, jumlah ini menurun dibanding tahun 2022, dikarenakan menurunnya arus kas masuk dari penjualan portfolio.

### Arus Kas dari Aktivitas Investasi

Nilai arus kas aktivitas investasi di tahun 2023 muncul dari pembelian properti investasi.

### Arus Kas dari Aktivitas Pendanaan

Arus kas masuk pada aktivitas pendanaan datang dari pengembalian dana investasi.

### Other Comprehensive Income

Other comprehensive income during 2023 recorded a loss of Rp 28 million, a decrease of 129% compared to 2022, which recorded an income of Rp 95 million.

### Total Comprehensive Profit (Loss)

Comprehensive loss in 2023 of Rp 68 billion, a decrease compared to comprehensive loss in 2022 of Rp 51 billion.

### Cash Flow

The Company believes in the importance of maintaining the ability to generate healthy cash flows to support the business development and expansion plans of the Company.

The Company's cash flow at the end of 2023 showed an increase of Rp. 8 billion, resulting in a proportion of cash and cash equivalents of Rp. 58 billion or an increase of 15% from its position at the beginning of 2023 of Rp 50 billion.

### Cash Flow from Operating Activities

In 2023, net cash obtained from operating activities was Rp 4 billion, this number decreased compared to 2022, because the decrease in receipts from securities portfolio.

### Cash Flow from Investing Activities

The amount of cash flow out in investing activities come from purchase of investment properties.

### Cash Flow from Financing Activities

The cash flow in financing activities come from return of investments.

## KEMAMPUAN MEMBAYAR HUTANG

### DEBT REPAYMENT ABILITY

Sebagai Perusahaan yang melakukan perdagangan saham, Perseroan memiliki hutang jangka pendek yang berasal dari transaksi jual-beli saham yang membutuhkan 2 hari kerja untuk diproses. Oleh sebab itu, Perseroan mengukur kemampuan melunasi hutangnya dengan menggunakan rasio lancar yang membandingkan aset lancar Perseroan dengan hutang lancar Perseroan. Nilai rasio lancar Perseroan untuk 3 tahun terakhir adalah sebagai berikut:

Per 31 Desember / Per December 31	2023	2022	2021
Rasio Aset Lancar terhadap Hutang Lancar <i>Current Ratio</i>	15.822	24.137	36.854

Data tersebut menunjukkan rendahnya tingkat hutang dibandingkan dengan total aset lancar. Selain itu pula, Perseroan tidak memiliki hutang pinjaman. Oleh sebab itu, Perseroan menilai kemampuan membayar hutangnya sangat baik.

*As a company that do share trading, the Company has short-term debt originating from share trade transactions which require 2 working days to process. Therefore, the Company measures its ability to pay off its debts by using a current ratio that compares the Company's current assets with the Company's current liabilities. The current ratio of the Company for the last 3 years is as follows:*

*The data shows a low level of debt compared to total current assets. In addition, the Company has no loan debt. Therefore, the Company considers its ability to pay debts to be very good.*

## KOLEKTABILITAS PIUTANG

### RECEIVABLES COLLECTABILITY

Perseroan melakukan peninjauan terhadap kolektabilitas piutang secara berkala, Sebagai Perusahaan yang bergerak di kegiatan perdagangan efek, Perseroan memiliki tingkat kolektabilitas lancar karena penyelesaian transaksi efek dilakukan dalam 2 hari kerja setelah transaksi (T+2) dan dari sewa ruangan kantor, pembayaran oleh penyewa selalu dilakukan tepat waktu. Total piutang usaha Perseroan pada tahun 2022 dengan jumlah 930 juta merupakan nilai transaksi perdagangan efek yang masih dalam proses. Manajemen berpendapat bahwa seluruh

*The Company monitors the collectability of acquisitions periodically. As a company involves in securities trading activities, the Company has a current collectability level because the settlement of securities transactions is carried out within 2 working days after the transaction (T+2) and from renting office space, payments by tenants are always made on time. The Company's total trade receivables in 2022 with a total of 930 million was the value of securities trading transactions that are still in process. Management is of the opinion that all trade*

piutang usaha dapat tertagih, sehingga tidak diperlukan cadangan penurunan nilai piutang usaha.

*receivables are collectible, therefore no allowance for impairment of trade receivables is required.*

## STRUKTUR PERMODALAN

### CAPITAL STRUCTURE

Struktur modal didasarkan untuk melindungi kemampuan Perseroan dalam mempertahankan kelangsungan usaha sehingga dapat tetap memberikan imbal hasil bagi Pemegang Saham dan manfaat bagi pemangku kepentingan lainnya.

*The capital structure is based on protecting the Company's ability to maintain business continuity so that it can continue to provide returns for Shareholders and benefits for other stakeholders.*

Struktur modal merupakan penggabungan antara modal sendiri (ekuitas) dan hutang (liabilitas). Perseroan menelaah dan mengelola struktur modal dan hasil pengembalian ke pemegang saham yang optimal dengan mempertimbangkan kebutuhan modal dan hasil pengembalian ke pemegang saham yang optimal, dengan mempertimbangkan kebutuhan modal masa depan dan masa yang akan datang, proyeksi arus kas operasi, proyeksi belanja modal, dan proyeksi peluang investasi yang strategis.

*The capital structure is a combination of own capital (equity) and debt (liabilities). The Company reviews and manages the optimal capital structure and returns to shareholders by considering capital requirements and optimal returns to shareholders, taking into account future and future capital requirements, projected operating cash flows, projected capital expenditures, and projected strategic investment opportunities.*

Struktur modal Perseroan pada tahun 2023 terdiri dari liabilitas Rp 1,3 miliar dan modal sebesar Rp 65,11 miliar, tambahan modal disetor Rp 17,82 milyar, penghasilan komprehensif lain Rp 142 juta, saldo laba Rp 112 miliar dengan persentase Ratio DER sebesar 0,66% menunjukkan bahwa Perseroan dalam kondisi bisnis yang positif.

*The Company's capital structure in 20221 consists of liabilities of Rp. 1.3 billion and capital of Rp. 65.11 billion, additional paid-in capital of Rp. 17.82 billion, other comprehensive income of Rp. 142 million, retained earnings of Rp 112 billion with a DER Ratio of 0.66%, indicating that the Company in positive business conditions.*

Dalam menentukan dan mengelola struktur permodalannya saat ini, Perseroan memiliki kebijakan yang secara umum didasarkan pada prinsip pengelolaan modal yang cermat dan hati-hati. Hal ini dimanifestasikan dengan cara mengurangi utang-utang Perseroan, meningkatkan ekuitas serta memaksimalkan asset-asset agar tetap dan terus bekerja yang akan berdampak positif pada neraca keuangan.

*In determining and managing its current capital structure, the Company has policies that are generally based on prudent and prudent capital management principles. This is manifested by reducing the Company's debts, increasing equity and maximizing assets so that they remain and continue to work which will have a positive impact on the balance sheet.*



## IKATAN YANG MATERIAL UNTUK INVESTASI BARANG MODAL

### MATERIAL COMMITMENT FOR CAPITAL GOODS INVESTMENTS

Selama tahun 2023, tidak terdapat ikatan yang material untuk investasi barang modal yang dilakukan Perseroan.

*During 2023, the Company has no significant contracts for investment in capital goods.*

## INFORMASI MATERIAL SETELAH LAPORAN KEUANGAN

### MATERIAL INFORMATION AFTER FINANCIAL STATEMENTS

Tidak terdapat informasi material yang terjadi setelah tanggal laporan keuangan tahunan.

*There is no material information that occurs after the date of the annual financial statement.*

## PROSPEK USAHA

### BUSINESS PROSPECT

Laporan dari Badan Kebijakan Fiskal di kuartal IV 2023 menyatakan bahwa Indonesia mencatatkan pertumbuhan ekonomi yang moderat di angka 5,05%. Laju pertumbuhan ini didukung oleh keberhasilan kebijakan moneter pemerintah dalam menekan angka inflasi serta naiknya konsumsi masyarakat dan pemerintah menjelang pemilu di tahun 2024.

*A report from the Fiscal Policy Agency in the fourth quarter of 2023 stated that Indonesia recorded moderate economic growth at 5.05%. This growth rate was supported by the success of the government's monetary policy in reducing inflation as well as increased public and government consumption ahead of the elections in 2024.*

OECD, IMF dan World Bank memprediksi pertumbuhan ini akan terus melaju di beberapa tahun ke depan. Pertumbuhan ekonomi Indonesia diperkirakan akan ada pada kisaran 4,9% - 5,0% seiring dengan kemampuan pemerintah untuk menjaga stabilitas harga dan daya beli masyarakat. Mengendalikan tingkat inflasi dan harga komoditas serta memastikan isu pasar global tidak berpengaruh negatif terhadap ekspor dan konsumsi domestik dinilai sebagai poin fokus Pemerintah untuk dapat mempertahankan momentum pertumbuhan yang baik di tahun 2024-2026.

*The OECD, IMF and World Bank predict this growth will continue to accelerate in the next few years. Indonesia's economic growth is estimated to be in the range of 4.9% - 5.0% in line with the government's ability to maintain price stability and people's purchasing power. Controlling the inflation rate and commodity prices as well as ensuring that global market issues do not have a negative impact on exports and domestic consumption are considered as the Government's focus points to be able to maintain good growth momentum in 2024-2026.*

Perseroan menilai prospek bisnis persewaan ruang kantor akan semakin membaik di tahun 2024. Dengan kembali normalnya kegiatan bisnis dan masyarakat, Perseroan menilai permintaan atas kebutuhan ruang kantor akan meningkat. Selain itu pula, Gedung yang disewakan Perseroan berada di tengah kawasan pusat bisnis Jakarta sehingga merupakan lokasi yang sangat strategis.

Di segi investasi, diproyeksikan bahwa pergerakan pasar akan terpengaruh atas pemilu presiden di awal tahun 2024. Namun, investasi untuk peningkatan kapasitas produksi usaha yang telah eksis, seperti di sektor industri manufaktur dan jasa-jasa diperkirakan relatif tidak akan terpengaruh oleh kontestasi politik.

Perlambatan ekonomi global 2024 juga akan berdampak pada kinerja investasi. Pelemahan ekspor barang-barang manufaktur berpotensi menahan ekspansi usaha industri yang berorientasi ekspor. Sementara itu, industri manufaktur yang berorientasi pasar domestik diperkirakan masih akan tetap ekspansif.

Memandang faktor-faktor tersebut, PT Charnic Capital optimis bahwa dengan analisa fundamental yang baik dan letak properti yang strategis membuat Perseroan memiliki prospek bisnis yang cukup baik di tahun 2024.

*The Company calculates that the prospects for the office space rental business will improve in 2024. With the return to normality of business and public activities, the Company believes that demand for office space will increase. Apart from that, the building that the Company owned is in strategic location at the middle of Jakarta's central business district.*

*In terms of investment, it is projected that market movements will be affected by the presidential election in early 2024. However, investment to increase the production capacity of existing businesses, such as in the manufacturing and services industry sectors, is predicted to be relatively unaffected by political contestation.*

*The global economic slowdown in 2024 will also have an impact on investment performance. Weakening exports of manufactured goods have the potential to restrain the expansion of export-oriented industrial businesses. Meanwhile, the domestic market-oriented manufacturing industry is expected to remain expansive.*

*Considering these factors, PT Charnic Capital is optimistic that with good fundamental analysis and strategic property locations, the Company has quite good business prospects in 2024.*

## PERBANDINGAN PENCAPAIAN COMPARISON OF ACHIEVEMENT

Per 31 Desember / Per December 31	2023	2022	▲ ▼
<b>Pendapatan Usaha</b> <i>Revenue</i>	<b>(66.339.949.444)</b>	(50.235.590.241)	▲ 32,06%
<b>Beban Usaha</b> <i>Operating Expense</i>	<b>(3.266.527.180)</b>	(2.403.489.335)	▲ 35,91%
<b>Laba (Rugi) Usaha</b> <i>Profit (Loss)</i>	<b>(69.606.476.624)</b>	(52.639.079.576)	▲ 32,23%

<b>Laba (Rugi) Tahun Berjalan</b> <i>Profit (Loss) of the Year</i>	<b>(68.442.577.409)</b>	(50.895.793.772)	<b>▲ 34,48%</b>
<b>Jumlah Laba Komprehensif</b> <i>Total Comprehensive Income</i>	<b>(68.470.342.409)</b>	(50.800.966.772)	<b>▲ 34,78%</b>
<b>Struktur Modal (%)</b> <i>Capital Structure (%)</i>	<b>0,66</b>	0,42	<b>▲ 57,14%</b>

Perseroan menargetkan pertumbuhan sebesar 5 – 10% untuk tahun 2023, namun karena kerugian pada investasi portofolio efek, Perseroan belum dapat mencapai target tersebut.

*The Company targets a growth of 5 – 10% in 2023, but due to net loss on securities portfolio investments, the Company has not been able to achieve this target.*

## TARGET SATU TAHUN KE DEPAN

### ONE YEAR TARGET

PT. Charnic Capital optimis atas prospek Perseroan di tahun 2024. Dengan kembali normalnya kegiatan bisnis dan masyarakat, Perseroan menilai permintaan atas kebutuhan ruang kantor akan meningkat. Dan meskipun terdapat isu global dan kontestasi politik di tahun 2024, Perseroan menilai situasi pasar modal Indonesia akan cukup stabil.

*PT. Charnic Capital is optimistic about the Company's prospects in 2024. With business and community activities returning to normal, the Company calculates that demand for office space will increase. And even though there are global issues and political contestation in 2024, the Company assesses that the Indonesian capital market will remain stable.*

Pada sektor investasi portofolio efek, Perseroan menargetkan akan melakukan investasi pada saham yang dinilai memiliki potensial dan memenuhi kriteria keberlanjutan. Di bidang penyewaan ruang kantor, Perseroan menargetkan pendekatan memberikan pelayanan yang terbaik dan memberi kan harga sewa yang kompetitif kepada tenant.

*In the securities portfolio investment sector, the Company targets investing in shares that are considered to have potential and meet sustainability criteria. In the field of office space rental, the Company targets an approach of providing the best service and providing competitive rental prices to tenants.*

Perseroan juga tetap melanjutkan program-program yang telah dilakukan di tahun sebelumnya, baik untuk program pemasaran, operasional maupun program peningkatan kapabilitas karyawan melalui pelatihan yang diselenggarakan baik internal maupun eksternal. Perseroan menargetkan pertumbuhan sekitar 5% s/d 10% di tahun 2024.

*The Company also continues the programs that were carried out in the previous year, both for marketing programs, operations and employee capability improvement programs through training held both internally and externally. The company targets growth of around 5% to 10% in 2024.*

## ASPEK PEMASARAN

### MARKETING ASPECT

Terkait implementasi pemasaran, Perseroan mengacu pada strategi pemasaran yang dilakukan antara lain:

- Perseroan memanfaatkan jaringan broker untuk membantu pemasaran ruang sewa
- Perseroan selalu berusaha memberikan pelayanan yang terbaik bagi para pelanggan, sehingga diharapkan pelanggan tersebut akan melanjutkan kontrak sewa atas ruang kantor Perseroan
- Memberikan harga sewa yang kompetitif kepada pelanggan. Untuk mendapatkan kontrak sewa atas ruang kantor yang dimiliki, Perseroan menawarkan harga yang kompetitif dengan Perusahaan lain yang sejenis untuk persewaan ruang kantor

*Related to the implementation of marketing strategy, the Company refers to its marketing strategies including:*

- *The Company utilizes a network of brokers to assist in marketing the rental space*
- *The Company always strives to provide the best service for customers, so that the customers are expected to continue the lease contract for the company's office space*
- *Provide competitive rental prices to customers. In order to guarantee lease contracts for office space, the company offers competitive prices with other similar companies for leasing office space*

## KEBIJAKAN DIVIDEN

### DIVIDEND POLICY

Berdasarkan Pasal 71 ayat (3) UU No. 40 tahun 2007 tentang Perseroan Terbatas (UUPT) suatu Perseroan Terbatas hanya dapat membagikan dividen apabila perseroan tersebut memiliki neraca keuntungan positif. Pembayaran dividen harus disetujui oleh pemegang saham dalam RUPS yang disetujui oleh Dewan Direksi. Jumlah dividen akan disesuaikan dengan profitabilitas dan kinerja Perseroan pada periode tersebut, dengan tidak mengabaikan tingkat kesehatan Perseroan dan tanpa mengurangi hak RUPS untuk menentukan hal lain sesuai dengan ketentuan di Anggaran Dasar.

Berdasarkan RUPS di tahun 2023, diputuskan bahwa Perseroan tidak membagikan dividen di tahun

*Based on the Article 71 paragraph (3) of Law No. 40/2007 on Limited Liability company, a limited liability company can only distribute dividends if the Company possessed a positive profit balance. Dividend payment must be approved by shareholders in General Meeting Shareholders and by the Board of Directors. The amount of dividend will be adjusted based on the Company's profitability and performance for the period, with consideration of the Company's soundness and without limiting the rights of the Company's GMS to decide otherwise according to the Company's Articles of Association.*

*Based on the GMS in 2023, it was decided that the Company would not distribute dividends in 2023*

2023 untuk tahun buku 2022 untuk memperkuat struktur permodalan Perseroan.

*for the year ended 2022 to strengthen the Company's capital.*

## INFORMASI MATERIAL

### **MATERIAL INFORMATION** [POJK 51: A.3.f.]

Sepanjang tahun 2023, tidak terdapat informasi material mengenai investasi, ekspansi, divestasi, penggabungan/peleburan usaha, akuisisi, dan restrukturisasi utang/modal.

*Throughout 2023, there was no material information regarding investment, expansion, divestment, business merger/consolidation, acquisition, and debt/capital restructuring.*

## TRANSAKSI MATERIAL YANG MENGANDUNG BENTURAN KEPENTINGAN DAN TRANSAKSI DENGAN PIHAK BERELASI

### **MATERIAL TRANSACTIONS CONTAINING CONFLICT OF INTEREST AND TRANSACTIONS WITH RELATED PARTIES**

Pada tahun 2023, tidak ada transaksi material yang mengandung benturan kepentingan.

*In 2023, there were no material transactions containing conflicts of interest.*

## PERUBAHAN PERUNDANGAN YANG SIGNIFIKAN

### **SIGNIFICANT AFFECT DUE TO CHANGES IN LAW**

Pada tahun 2023, tidak terdapat perubahan peraturan perundang-undangan yang berpengaruh signifikan terhadap Perseroan.

*In 2023, there were no changes in government regulations that significantly affect the Company.*

## PERUBAHAN AKUNTANSI YANG SIGNIFIKAN

### **SIGNIFICANT AFFECT DUE TO CHANGES IN ACCOUNTING POLICY**

Pada Laporan Keuangan Diaudit tahun 2023, terdapat penerapan PSAK 38 dan 22 atas konsolidasi Laporan Keuangan Perseroan sebagai efek perolehan anak perusahaan.

*In Audited Financial Report 2023, there were changes due to application of PSAK 38 and 22 on the consolidation of the Company's Financial Report as an effect of acquiring a subsidiary.*





# TATA KELOLA PERUSAHAAN

## GOOD CORPORATE GOVERNANCE





## TATA KELOLA PERUSAHAAN

### GOOD CORPORATE GOVERNMENT

Penerapan Tata Kelola Perusahaan yang Baik telah menjadi landasan yang kuat bagi Perseroan untuk menghadapi perubahan lingkungan bisnis di masa yang akan datang. Dengan menerapkan prinsip – prinsip yang dalam lingkungan kerja Perseroan sebagai berikut:

1. Transparansi
2. Akuntabilitas
3. Responsibilitas
4. Independensi
5. Kewajaran dan Kesetaraan

Dengan penerapan Tata Kelola Perusahaan yang tepat ditengah dinamika dan ekonomi yang tidak menentu, Perseroan dapat memastikan ketahanan dan keberlanjutan usaha pada masa mendatang.

Perseroan menerapkan praktik Tata Kelola Perseroan dengan mengacu kepada Peraturan yang berlaku, antara lain sebagai berikut:

- Pedoman Umum GCG Indonesia, yang diterbitkan oleh Komite Nasional Kebijakan Governance (KNKG 2006);
- Undang-Undang Republik Indonesia No. 40 Tahun 2007 tentang Perseroan Terbatas,
- Peraturan Otoritas Jasa Keuangan Nomor 21/POJK.04/2014 tentang Penerapan Pedoman Tata Kelola Perusahaan Terbuka;
- Peraturan Otoritas Jasa Keuangan Nomor 32/POJK.04/2014 tentang Rencana dan Penyelenggaraan Rapat Umum Pemegang Saham Perusahaan Terbuka;
- Peraturan Otoritas Jasa Keuangan Nomor 33/POJK.04/2014 tentang Direksi dan Dewan Komisaris Emiten atau Perusahaan Publik;

*The implementation of Good Corporate Governance has become a strong foundation for the Company to face changes in the business environment in the future. By applying the following principles in the Company's work environment:*

1. *Transparency*
2. *Accountability*
3. *Responsibility*
4. *Independence*
5. *Fairness and Equality*

*By implementing appropriate Corporate Governance amidst dynamics and economic uncertainty, the Company can ensure business resilience and sustainability in the future.*

*The Company implements GCG practices with reference to the applicable regulations, including the following:*

- *Indonesia's GCG General Guidelines, issued by the 2006 National Committee on Governance Policy (KNKG 2006);*
- *Law of the Republic of Indonesia No. 40 of 2007 concerning Limited Liability Companies,*
- *Financial Services Authority Regulation Number 21/POJK.04/2014 concerning Implementation of Public Company Governance Guidelines;*
- *Financial Services Authority Regulation Number 32/ POJK.04/2014 concerning the Planning and Organizing of the General Meeting of Shareholders of a Public Company;*
- *Financial Services Authority Regulation Number 33/ POJK.04/2014 concerning the Board of Directors and Board of Commissioners of Issuers*

- Peraturan Otoritas Jasa Keuangan Nomor 35/POJK.04/2014 tentang Sekretaris Perusahaan Emiten atau Perusahaan Publik;
- Peraturan Otoritas Jasa Keuangan Nomor 55/POJK.04/2015 tentang Pembentukan dan Pelaksanaan Komite Audit;
- Peraturan Otoritas Jasa Keuangan Nomor 56/POJK.04/2015 tentang Pembentukan dan Pedoman Penyusunan Piagam Unit Audit Internal;
- Peraturan Otoritas Jasa Keuangan Nomor 43/POJK.04/2020 tentang keterbukaan Informasi dan Tata Kelola Perusahaan Bagi Emiten atau Perusahaan Publik Yang Memenuhi Kriteria Emiten Dengan Aset Skala Kecil dan Emiten Dengan Skala Menengah;
- Peraturan Surat Edaran Otoritas Jasa Keuangan Nomor 16/POJK.4/2021 tertanggal 29 Juni 2021, tentang Bentuk dan Isi Laporan Tahunan Emiten atau Perusahaan Publik

#### TUJUAN PENERAPAN TATA KELOLA

Tujuan penerapan Tata Kelola Perusahaan dan pemangku kepentingan antara lain sebagai berikut:

- Mengoptimalkan nilai Perusahaan bagi pemangku kepentingan;
- Meningkatkan pengelolaan Perusahaan secara profesional, efektif dan efisien;
- Memberdayakan fungsi dan kemandirian Rapat Umum Pemegang Saham, Dewan Komisaris dan Direksi;
- Meningkatkan kepatuhan organ Perseroan dan seluruh jajaran agar dalam membuat keputusan serta menjalankan tindakan selalu dilandasi

*or Public Companies;*

- *Financial Services Authority Regulation Number 35/ POJK.04/2014 concerning Corporate Secretary of Issuers or Public Companies;*
- *Financial Services Authority Regulation Number 55/ POJK.04/2015 concerning the Establishment and Implementation of the Audit Committee;*
- *Financial Services Authority Regulation Number 56/ POJK.04/2015 concerning Formation and Guidelines for Drafting an Internal Audit Unit Charter;*
- *Financial Services Authority Regulation Number 43/ POJK.04/2020 concerning Information Disclosure and Corporate Governance for Issuers or Public Companies that Meet the Criteria for Issuers with Small Scale Assets and Issuers with Medium Scale;*
- *Financial Services Authority Circular Letter Number 16/ POJK.4/2021 dated June 29, 2021, concerning the Form and Content of the Annual Report of Issuers or Public Companies.*

#### THE AIM OF GOOD CORPORATE GOVERNANCE

*The objectives of GCG implementation for the Company and stakeholders are as follows:*

- *Optimizing the Company's value for stakeholders;*
- *Improving the Company management in a professional, effective, and efficient manner;*
- *Empower the function and independency of the General Meeting of Shareholders (GMS), the Board of Commissioners and the Board of Directors;*
- *Improving compliance of the Company's organs and personnel so that every decision and action demonstrates strong ethics, compliance with*

- pada etika yang tinggi, kepatuhan terhadap peraturan perundang-undangan dan kesadaran atas tanggung jawab sosial Perusahaan; dan
- Mewujudkan Perusahaan yang lebih sehat, dapat diandalkan dan kompetitif

## STRUKTUR DAN KOMPOSISI TATA KELOLA [GRI 2-9]

Struktur tata kelola Perseroan terdiri dari: Rapat Umum Pemegang Saham; Dewan Komisaris; Direksi; Komite Audit; Komite Nominasi dan Remunerasi; Sekretaris Perusahaan; dan Unit Audit Internal.

Tujuan dari dibentuknya struktur tersebut adalah untuk mengelola penerapan tata kelola yang baik secara sistematis dan terarah.

## PENCALONAN & PEMILIHAN BADAN TATA KELOLA TERTINGGI [GRI 2-10; 2-14]

RUPS merupakan salah satu keputusan penting yang diambil dalam pengangkatan dan pemberhentian Dewan Komisaris dan Direksi Perseroan, yang merupakan struktur tata kelola keberlanjutan tertinggi, dengan memperhatikan persyaratan dan mempertimbangkan rekomendasi dari Komite Nominasi dan Remunerasi. Dewan Komisaris dan Direksi terpilih merupakan tenaga profesional yang dipilih berdasarkan latar belakang pendidikan, pengalaman kerja, keahlian, dan independensi tanpa membedakan usia, gender, suku, agama, ras, dan bebas dari diskriminasi.

Seluruh anggota Direksi dan Dewan Perseoran, telah memenuhi komposisi dan keberagaman keahlian kolegiat maupun individu yang dipersyaratkan agar kepengurusan berlangsung profesional, efektif, dan akuntabel sehingga dapat menjalankan tugas yang diberikan dengan optimal

*laws and regulations, awareness of corporate social responsibility; and*

- *Creating a sound, reliable and competitive company*

## GOVERNANCE STRUCTURE AND COMPOSITION

*The corporate governance structure consists of: General Meeting of Shareholders; Board of Commissioners; Directors; Audit Committee; Nomination and Remuneration Committee; Corporate Secretary; and Internal Audit Unit.*

*The purpose of establishing this structure is to manage the implementation of good governance in a systematic and directed manner.*

## NOMINATION & SELECTION OF THE HIGHEST GOVERNANCE BODY

*The GMS is one of the important decisions taken in the appointment and dismissal of the Company's Board of Commissioners and Board of Directors, which are the highest sustainability governance structure, taking into account the requirements and taking into account the recommendations of the Nomination and Remuneration Committee. The elected Board of Commissioners and Board of Directors are professionals who are selected based on their educational background, work experience, expertise, and independence without distinction of age, gender, ethnicity, religion, race, and are free from discrimination.*

*All members of the Board of Directors and the Company's Board have fulfilled the composition and diversity of collegial and individual expertise required for professional, effective and accountable manage-*

dan mampu memenuhi harapan para pemangku kepentingan.

Dalam Laporan Keberlanjutan, Dewan Komisaris dan Direksi sebagai badan tata kelola tertinggi Perseroan bertanggung jawab untuk meninjau dan menyetujui informasi yang dilaporkan, termasuk yang mencakup topik ekonomi, lingkungan, dan sosial.

*ment so that they can carry out the assigned tasks optimally and are able to meet the expectations of stakeholders.*

*In the Sustainability Report, the Board of Commissioners and the Board of Directors as the highest governance bodies of the Company are responsible for reviewing and approving the reported information, including those covering economic, environmental and social topics.*

## **RAPAT UMUM PEMEGANG SAHAM**

### **GENERAL MEETING OF SHAREHOLDERS**

Rapat Umum Pemegang Saham (RUPS) Perseroan memiliki wewenang yang tidak diberikan kepada Dewan Komisaris dan Direksi, dengan batasan yang ditentukan dalam peraturan perundang-undangan dan/atau Anggaran Dasar Perseroan.

*General Meeting of Shareholders (GMS) of the Company has the authority that is not given to the Board of Commissioners and the Board of Directors, with the limits specified in the laws and regulations and/or the Company's Articles of Association.*

RUPS memiliki wewenang antara lain sebagai berikut Memberikan persetujuan atas laporan tahunan, Menetapkan alokasi penggunaan laba termasuk pembagian deviden kepada pemegang saham, Menunjuk akuntan publik, jumlah remunerasi Direksi dan Dewan Komisaris, dan pelimpahan wewenang kepada Direksi untuk menindaklanjuti hal-hal yang dibahas dan disetujui dalam RUPS

*The GMS has the authority, among others, to approve the annual report, determine the allocation of profit usage including the distribution of dividends to shareholders, appoint a public accountant, the amount of remuneration of the Board of Directors and Board of Commissioners, and delegation of authority to the Board of Directors to follow up on matters discussed and approved at the GMS.*

### **PELAKSANAAN RUPS 2023**

#### **GENERAL MEETING OF SHAREHOLDERS 2023**

Perseroan telah melaksanakan Rapat Umum Pemegang Saham Tahunan dan Luar Biasa pada hari Rabu tanggal 3 Mei 2023, bertempat di Gedung Menara Sudirman Lantai 8, Jl. Jend. Sudirman Kav 60, Jakarta.

*The Company held its Annual and Extraordinary General Meeting of Shareholders on Wednesday, May 3, 2023, at Menara Sudirman Building, 8th Floor, Jl. Jend. Sudirman Kav 60, Jakarta.*

Perseroan menunjuk pihak independen untuk mendukung penyelenggaraan RUPS, yaitu:

1. Sinartama Gunita (Biro Administrasi Efek)
2. Andalia Farida, SH., M.H (Notaris).

*The Company appointed independent parties to support the implementation of the GMS, namely:*

1. *Sinartama Gunita (Securities Administration Bureau)*
2. *Andalia Farida, SH, M.H (Notary).*

#### KEHADIRAN PEMEGANG SAHAM RUPST

RUPST dihadiri oleh para Pemegang Saham dan/atau kuasa para Pemegang Saham Perseroan yang sah berjumlah 572.506.800 saham atau mewakili 87,92% (termasuk kuasa yang diberikan secara elektronik melalui aplikasi eASY.KSEI) dari seluruh saham yang dikeluarkan Perseroan yang memiliki hak suara yang sah.

Anggota Dewan Komisaris dan Direksi yang hadir yaitu:

#### AGMS SHAREHOLDER ATTENDANCE

*The AGMS was attended by Shareholders and/or their proxies totaling 572.506.800 shares or representing 87.92% (including proxies granted electronically through the eASY.KSEI application) of the Company's issued shares with valid voting right.*

*Members of the Board of Commissioners and Directors who attended were:*

#### **Dewan Komisaris**

Komisaris Utama  
Komisaris  
Komisaris Independen

**Ir. Freddy Santoso**  
**Anita Marta**  
**Fandy Wijaya**

#### **Board of Commissioners**

*President Commissioner*  
*Commissioner*  
*Independent Commissioner*

#### **Direksi**

Direktur Utama  
Direktur  
Direktur Independen

**Anton Santoso**  
**Nicholas Santoso**  
**Aris Setyadi**

#### **Board of Directors**

*President Director*  
*Director*  
*Independent Director*

#### HASIL RUPS TAHUNAN 2023

Hasil Keputusan RUPS Tahunan 2023 untuk tahun buku 2022 telah disahkan dalam Akta No. 06 Notaris Andalia Farida, S.H., M.H. Pada tanggal 3 Mei 2023 dengan rincian sebagai berikut:

#### RESULTS OF THE 2023 AGM OF SHAREHOLDERS

*The resolution of the 2023 Annual GMS for the financial year 2022 has been ratified in Deed No. 06 Notary Andalia Farida, S.H., M.H. on May 3, 2023 with the following details:*

Mata Acara Rapat / Agenda	1	Hasil Keputusan / Decision
<p>Persetujuan Laporan Tahunan, Pengesahan Neraca dan Perhitungan Laba Rugi Perseroan untuk tahun buku yang berakhir pada tanggal 31 Desember 2022 serta memberikan pembebasan tanggung jawab sepenuhnya (Acquit et de charge) kepada Dewan Komisaris dan Direksi Perseroan atas tindakan pengawasan dan pengurusan yang dilakukan dalam tahun buku yang berakhir pada tanggal 31 Desember 2022</p>		<p>Menyetujui menerima baik Laporan Pertanggungjawaban Direksi untuk Laporan Tahunan, Neraca, dan Perhitungan Laba Rugi Perseroan untuk tahun buku yang berakhir pada tanggal 31 Desember 2022 dan memberikan pembebasan tanggung jawab sepenuhnya (Acquit et de charge) kepada Dewan Komisaris dan Direksi Perseroan atas tindakan pengawasan dan pengurusan yang dilakukan dalam tahun buku yang berakhir pada tanggal 31 Desember 2022.</p>
<p><i>Approval of the Annual Report, Endorsement of Balance Sheet and Profit and Loss Statement for the financial year ending on December 31, 2022 and to provide the responsibility release and discharge (Acquit et de charge) to the Board of Commissioners and Board of Directors of the Company for their supervisory and responsibility made in the fiscal year ending December 31, 2022.</i></p>		<p><i>Approved to accept both the Board of Directors' Accountability Report for the Company's Annual Report, Balance Sheet, and Profit and Loss Statement for the financial year ending December 31, 2022 and to grant full discharge of responsibility (Acquit et de charge) to the Company's Board of Commissioners and Directors for their supervisory and management actions carried out in the financial year ending on December 31, 2022.</i></p>
Mata Acara Rapat / Agenda	2	Hasil Keputusan / Decision
<p>Persetujuan Penetapan Penggunaan laba (Rugi) bersih Perseroan untuk tahun buku yang berakhir pada 31 Desember 2022.</p>		<p>Menyetujui tidak ada pembagian dividen untuk tahun buku 2022.</p>
<p>Approval and Allocation for use of the Company's net profit for the financial year ended on December 31, 2022.</p>		<p>Approval of no dividend payout for the fiscal year 2022.</p>
Mata Acara Rapat / Agenda	3	Hasil Keputusan / Decision
<p>Penunjukan Akuntan Publik untuk memeriksa atau mengaudit buku Perseroan tahun buku 2023 dan pemberian wewenang kepada Direksi Perseroan untuk menetapkan jumlah honorarium Akuntan Publik.</p>		<p>Menyetujui menetapkan Kantor Akuntan Publik Johannes Juara &amp; Rekan sebagai Akuntan Publik yang ditunjuk untuk memeriksa dan mengaudit buku Perseroan untuk tahun buku 2023 dan memberikan wewenang kepada Direksi Perseroan untuk menetapkan jumlah honorariumnya.</p>
<p><i>Appointment of the Public Accountant who will audit the Company's for the financial year 2023 and</i></p>		

*grant authority to the Board of Directors of the Company to determine the amount of honorarium of Public Accountant.*

*Appointment of the Public Accountant who will audit the Company's for the financial year 2023 and grant authority to the Board of Directors of the Company to determine the amount of honorarium of Public Accountant.*

<b>Mata Acara Rapat / Agenda</b>	<b>4</b>	<b>Hasil Keputusan / Decision</b>
Pemberian kuasa dan wewenang kepada Dewan Komisaris Perseroan untuk penetapan honorarium, gaji, tunjangan, bonus dan atau remunerasi lainnya bagi anggota Direksi dan Dewan Komisaris Perseroan		Menyetujui pemberian kuasa dan wewenang kepada Dewan Komisaris Perseroan untuk penetapan honorarium, gaji, tunjangan, bonus dan atau remunerasi lainnya bagi anggota Direksi dan Dewan Komisaris Perseroan.
<i>Providing authorization to the Board of Commissioners of the Company for determining of honorarium, salary, allowances, bonuses or other remuneration for members of the Board of Directors and Board of Commissioners of the Company.</i>		<i>Approval and Authorization to the Board of Commissioners of the Company for determining the honorarium, salary, allowances, bonuses or other remuneration for members of the Board of Directors and Board of Commissioners of the Company.</i>

<b>Mata Acara Rapat / Agenda</b>	<b>5</b>	<b>Hasil Keputusan / Decision</b>
Persetujuan perubahan susunan Direksi.		Menyetujui memberhentikan dengan hormat Bapak Aris Setyadi sebagai Direktur Independen Perseroan terhitung sejak ditutupnya Rapat. Sehingga terhitung sejak ditutupnya Rapat, susunan anggota Direksi Perseroan menjadi sebagai berikut : <b>Direksi :</b> Direktur Utama : Bapak Anton Santoso Direktur : Bapak Nicholas Santoso
<i>Approval of changes in the composition of the Board of Directors.</i>		<i>Approved the honorable dismissal of Mr. Aris Setyadi as the Company's Independent Director as of the closing of the Meeting. So as of the closing of the Meeting, the composition of the members of the Board of Directors of the Company is as follows: <b>Directors :</b> President Director : Anton Santoso Director : Nicholas Santoso</i>



**KEHADIRAN PEMEGANG SAHAM**

RUPSLB dihadiri oleh para Pemegang Saham dan/atau kuasa para Pemegang Saham Perseroan yang sah berjumlah 572.506.800 saham atau mewakili 87,92% (termasuk kuasa yang diberikan secara elektronik melalui aplikasi eASY.KSEI) dari seluruh saham yang dikeluarkan Perseroan yang memiliki hak suara yang sah.

Anggota Dewan Komisaris dan Direksi yang hadir yaitu:

**Dewan Komisaris**

Komisaris Utama

**Ir. Freddy Santoso**

Komisaris

**Anita Marta**

Komisaris Independen

**Fandy Wijaya****Direksi**

Direktur Utama

**Anton Santoso**

Direktur

**Nicholas Santoso****SHAREHOLDER ATTENDANCE**

*The EGMS was attended by Shareholders and/or their proxies totaling 572.506.800 shares or representing 87.92% (including proxies granted electronically through the eASY.KSEI application) of the Company's issued shares with valid voting rights.*

*Members of the Board of Commissioners and Directors who attended were:*

**Board of Commissioners***President Commissioner**Commissioner**Independent Commissioner***Board of Directors***President Director**Director***HASIL RUPS LUAR BIASA 2023**

Hasil Keputusan RUPS Luar Biasa 2023 telah disahkan dalam Akta No. 07 Notaris Andalia Farida, S.H., M.H. Pada tanggal 3 Mei 2023 dengan rincian sebagai berikut:

**RESULTS OF THE 2023 EGM OF SHAREHOLDERS**

*The results of the 2023 Extraordinary GMS Decisions have been ratified in Deed No. 07 Notary Andalia Farida, S.H., M.H. On May 3, 2023 with the following details:*

<b>Mata Acara Rapat / Agenda</b>	<b>1</b>	<b>Hasil Keputusan / Decision</b>
Persetujuan untuk menyusun kembali Anggaran Dasar Perseroan untuk disesuaikan dengan Peraturan Pemerintah Republik Indonesia Nomor 5 Tahun 2021 tentang Penyelenggaraan Perizinan Berbasis Risiko dan Klasifikasi Baku Lapangan Usaha Indonesia (KBLI) tahun 2020.		1. Menyetujui untuk menyusun dan menyesuaikan kembali Pasal 3 Anggaran Dasar Perseroan untuk disesuaikan dengan Peraturan Pemerintah Republik Indonesia Nomor 5 Tahun 2021 tentang Penyelenggaraan Perizinan Berbasis Risiko terkait maksud dan tujuan serta kegiatan usaha dalam rangka penyesuaian Klasifikasi Baku Lapangan Usaha Indonesia tahun 2020 sesuai dengan Peraturan Badan Pusat Statistik Nomor 2 Tahun

*Approval to rearrange Article 3 of the Company's Articles of Association to comply with Government Regulation of the Republic of Indonesia Number 5 of 2021 concerning Implementation of Risk-Based Licensing and Standard Classification of Indonesian Business Fields (KBLI) in 2020.*

2020 tentang Klasifikasi Baku Lapangan Usaha Indonesia (KBLI 2020), sehingga kegiatan usaha Perseroan sebagaimana dimaksud dalam Pasal 3 Anggaran Dasar Perseroan menjadi sebagai berikut:

- a. Aktivitas Perusahaan Holing
- b. Real Estate yang Dimiliki Sendiri atau Disewa
- c. Penasihat Investasi Berbentuk Perusahaan

2. Memberikan wewenang dan kuasa dengan hak substitusi kepada Direksi Perseroan untuk melakukan proses penyesuaian dan menyatakan kembali Pasal 3 Anggaran Dasar Perseroan berkaitan dengan maksud dan tujuan Perseroan serta kegiatan usaha Perseroan tersebut sesuai dengan ketentuan yang berlaku, termasuk namun tidak terbatas pada menyatakan keputusan Rapat ini maupun perubahannya ke dalam akta Notaris, dan selanjutnya memohon persetujuan atas perubahan Anggaran Dasar tersebut kepada Menteri Hukum dan Hak Asasi Manusia Republik Indonesia, dan untuk mengajukan serta menandatangani semua permohonan dan/atau dokumen lainnya yang diperlukan tanpa ada yang dikecualikan sesuai dengan peraturan dan perundang-undangan yang berlaku.

*1. Agree to compile and readjust Article 3 of the Company's Articles of Association to comply with the Government Regulation of the Republic of Indonesia Number 5 of 2021 concerning the Implementation of Risk-Based Licensing related to the aims and objectives and business activities in order to adjust the 2020 Indonesian Business Field Standard Classification in accordance with the Central Bureau of Statistics Regulation Number 2 of 2020 concerning the Indonesian Business Field Standard Classification (KBLI 2020), so that the*

*Company's business activities as referred to in Article 3 of the Company's Articles of Association are as follows:*

- a. Holding Company Activities*
- b. Owned or Rented Real Estate*
- c. Corporate Investment Advisor*

*2. Grant authority and power of attorney with substitution rights to the Board of Directors of the Company to carry out the adjustment process and restate Article 3 of the Company's Articles of Association relating to the aims and objectives of the Company and the Company's business activities in accordance with applicable regulations, including but not limited to declaring the resolutions of this Meeting as well as its amendments to the Notary deed, and then request approval for the amendments to the Articles of Association to the Minister of Law and Human Rights of the Republic of Indonesia, and to submit and sign all applications and/or other documents required without any exceptions in accordance with the laws and regulations valid invitation.*

## **PELAKSANAAN RUPS 2022**

### **GENERAL MEETING OF SHAREHOLDERS 2022**

Perseroan telah melaksanakan Rapat Umum Pemegang Saham Tahunan dan Luar Biasa pada hari Kamis tanggal 12 Mei 2022, bertempat di Gedung Menara Sudirman Lantai 8, Jl. Jend. Sudirman Kav 60, Jakarta.

Perseroan menunjuk pihak independen untuk mendukung penyelenggaraan RUPS, yaitu:

1. Sinartama Gunita (Biro Administrasi Efek)
2. Andalia Farida, SH., M.H (Notaris).

*The Company held its Annual and Extraordinary General Meeting of Shareholders on Thursday, May 12, 2022, at Menara Sudirman Building, 8th Floor, Jl. Jend. Sudirman Kav 60, Jakarta.*

*The Company appointed independent parties to support the implementation of the GMS, namely:*

- 1. Sinartama Gunita (Securities Administration Bureau)*
- 2. Andalia Farida, SH, M.H (Notary).*

**KEHADIRAN PEMEGANG SAHAM RUPST**

RUPST dihadiri oleh para Pemegang Saham dan/atau kuasa para Pemegang Saham Perseroan yang sah berjumlah 556.315.500 saham atau mewakili 85,44% (termasuk kuasa yang diberikan secara elektronik melalui aplikasi eASY.KSEI) dari seluruh saham yang dikeluarkan Perseroan yang memiliki hak suara yang sah.

Anggota Dewan Komisaris dan Direksi yang hadir yaitu:

**Dewan Komisaris**

Komisaris Utama

**Ir. Freddy Santoso**

Komisaris

**Anita Marta**

Komisaris Independen

**Fandy Wijaya****Direksi**

Direktur Utama

**Anton Santoso**

Direktur

**Nicholas Santoso**

Direktur Independen

**Aris Setyadi****AGMS SHAREHOLDER ATTENDANCE**

*The AGMS was attended by Shareholders and/or their proxies totaling 556,315,500 shares or representing 85.44% (including proxies granted electronically through the eASY.KSEI application) of the Company's issued shares with valid voting rights.*

*Members of the Board of Commissioners and Directors who attended were:*

**Board of Commissioners***President Commissioner**Commissioner**Independent Commissioner***Board of Directors***President Director**Director**Independent Director***HASIL RUPS TAHUNAN 2022**

Hasil Keputusan RUPS Tahunan 2022 untuk tahun buku 2021 telah disahkan dalam Akta No. 08 Notaris Andalia Farida, S.H., M.H. Pada tanggal 12 Mei 2022 dengan rincian sebagai berikut:

**RESULTS OF THE 2022 AGM OF SHAREHOLDERS**

*The resolution of the 2022 Annual GMS for the financial year 2021 has been ratified in Deed No. 08 Notary Andalia Farida, S.H., M.H. on 12 May 2022 with the following details:*

<b>Mata Acara Rapat / Agenda</b>	<b>1</b>	<b>Hasil Keputusan / Decision</b>
Persetujuan Laporan Tahunan, Pengesahan Neraca dan Perhitungan Laba Rugi Perseroan untuk tahun buku yang berakhir pada tanggal 31 Desember 2021 serta memberikan pembebasan tanggung jawab sepenuhnya (Acquit et de charge) kepada Dewan Komisaris dan Direksi Perseroan atas tindakan pengawasan dan pengurusan yang		Menyetujui menerima baik Laporan Pertanggungjawaban Direksi untuk Laporan Tahunan, Neraca, dan Perhitungan Laba Rugi Perseroan untuk tahun buku yang berakhir pada tanggal 31 Desember 2021 dan memberikan pembebasan tanggung jawab sepenuhnya (Acquit et de charge) kepada Dewan Komisaris dan Direksi Perseroan atas tindakan pengawasan dan

dilakukan dalam tahun buku yang berakhir pada tanggal 31 Desember 2022

*Approval of the Annual Report, Endorsement of Balance Sheet and Profit and Loss Statement for the financial year ending on December 31, 2021 and to provide the responsibility release and discharge (Acquit et de charge) to the Board of Commissioners and Board of Directors of the Company for their supervisory and responsibility made in the fiscal year ending December 31, 2021.*

pengurusan yang dilakukan dalam tahun buku yang berakhir pada tanggal 31 Desember 2022.

*Approved to accept both the Board of Directors' Accountability Report for the Company's Annual Report, Balance Sheet, and Profit and Loss Statement for the financial year ending December 31, 2021 and to grant full discharge of responsibility (Acquit et de charge) to the Company's Board of Commissioners and Directors for their supervisory and management actions carried out in the financial year ending on December 31, 2021.*

<b>Mata Acara Rapat / Agenda</b>	<b>2</b>	<b>Hasil Keputusan / Decision</b>
Persetujuan Penetapan Penggunaan laba (Rugi) bersih Perseroan untuk tahun buku yang berakhir pada 31 Desember 2021.		Menyetujui tidak ada pembagian dividen untuk tahun buku 2021.

Approval and Allocation for use of the Company's net profit for the financial year ended on December 31, 2021.

Approval of no dividend payout for the fiscal year 2021.

<b>Mata Acara Rapat / Agenda</b>	<b>3</b>	<b>Hasil Keputusan / Decision</b>
Penunjukan Akuntan Publik untuk memeriksa atau mengaudit buku Perseroan tahun buku 2022 dan pemberian wewenang kepada Direksi Perseroan untuk menetapkan jumlah honorarium Akuntan Publik.		Menyetujui menetapkan Kantor Akuntan Publik Johannes Juara & Rekan sebagai Akuntan Publik yang ditunjuk untuk memeriksa dan mengaudit buku Perseroan untuk tahun buku 2022 dan memberikan wewenang kepada Direksi Perseroan untuk menetapkan jumlahnya.

*Appointment of the Public Accountant who will audit the Company's for the financial year 2022 and grant authority to the Board of Directors of the Company to determine the amount of honorarium of Public Accountant.*

*Appointment of the Public Accountant who will audit the Company's for the financial year 2022 and grant authority to the Board of Directors of the Company to determine the amount of honorarium of Public Accountant.*

<b>Mata Acara Rapat / Agenda</b>	<b>4</b>	<b>Hasil Keputusan / Decision</b>
Pemberian kuasa dan wewenang kepada Dewan Komisaris Perseroan untuk penetapan honorarium, gaji, tunjangan, bonus dan atau remunerasi lainnya bagi anggota Direksi dan Dewan Komisaris Perseroan		Menyetujui pemberian kuasa dan wewenang kepada Dewan Komisaris Perseroan untuk penetapan honorarium, gaji, tunjangan, bonus dan atau remunerasi lainnya bagi anggota Direksi dan Dewan Komisaris Perseroan.

*Providing authorization to the Board of Commissioners of the Company for determining of honorarium, salary, allowances, bonuses or other remuneration for members of the Board of Directors and Board of Commissioners of the Company.*

*Approval and Authorization to the Board of Commissioners of the Company for determining the honorarium, salary, allowances, bonuses or other remuneration for members of the Board of Directors and Board of Commissioners of the Company.*

<b>Mata Acara Rapat / Agenda</b>	<b>5</b>	<b>Hasil Keputusan / Decision</b>
<p>Persetujuan pengangkatan kembali anggota Dewan Komisaris dan anggota Direksi Perseroan.</p> <p><i>Approval of reappointment of members of the Board of Commissioners and members of the Board of Directors of the Company.</i></p>		<p>Menyetujui mengangkat kembali seluruh anggota Dewan Komisaris dan Direksi Perseroan, untuk masa jabatan terhitung sejak ditutupnya Rapat ini, sehingga terhitung sejak tanggal ditutupnya Rapat ini, susunan anggota Dewan Komisaris dan Direksi Perseroan menjadi sebagai berikut :</p> <p><b>Dewan Direksi :</b></p> <p>Komisaris Utama : Bapak Freddy Santoso  Komisaris : Ibu Anita Marta  Komisaris Independen : Bapak Fandy Wijaya</p> <p><b>Dewan Direksi :</b></p> <p>Direktur Utama : Bapak Anton Santoso  Direktur : Bapak Nicholas Santoso  Direktur Independen : Bapak Aris Setyadi</p> <p><i>Approved the reappointment of all members of the Board of Commissioners and Board of Directors of the Company, for a term of office commencing from the closing of this Meeting, so that as of the closing date of this Meeting, the composition of the members of the Board of Commissioners and Board of Directors of the Company shall be as follows:</i></p> <p><b>Board of Commissioners:</b></p> <p>President Commissioner : Mr. Freddy Santoso  Commissioner : Mrs. Anita Marta  Independent Commissioner: Mr. Fandy Wijaya</p> <p><b>Board of Directors :</b></p> <p>President Director : Mr. Anton Santoso  Director : Mr. Nicholas Santoso  Independent Director: Mr. Aris Setyadi</p>

**KEHADIRAN PEMEGANG SAHAM**

RUPSLB dihadiri oleh para Pemegang Saham dan/atau kuasa para Pemegang Saham Perseroan yang sah berjumlah 556.315.500 saham atau mewakili 85,44 % (termasuk kuasa yang diberikan secara elektronik melalui aplikasi eASY.KSEI) dari seluruh saham yang dikeluarkan Perseroan yang memiliki hak suara yang sah.

Anggota Dewan Komisaris dan Direksi yang hadir yaitu:

**Dewan Komisaris**

Komisaris Utama

**Ir. Freddy Santoso**

Komisaris

**Anita Marta**

Komisaris Independen

**Fandy Wijaya****Direksi**

Direktur Utama

**Anton Santoso**

Direktur

**Nicholas Santoso**

Direktur Independen

**Aris Setyadi****SHAREHOLDER ATTENDANCE**

*The EGMS was attended by Shareholders and/or their proxies totaling 556.315.500 shares or representing 85,44 % (including proxies granted electronically through the eASY.KSEI application) of the Company's issued shares with valid voting rights.*

*Members of the Board of Commissioners and Directors who attended were:*

**Board of Commissioners***President Commissioner**Commissioner**Independent Commissioner***Board of Directors***President Director**Director**Independent Director***HASIL RUPS LUAR BIASA 2022**

Hasil Keputusan RUPS Luar Biasa 2022 telah disahkan dalam Akta No. 09 Notaris Andalia Farida, S.H., M.H. Pada tanggal 12 Mei 2023 dengan rincian sebagai berikut:

**RESULTS OF THE 2022 EGM OF SHAREHOLDERS**

*The results of the 2022 Extraordinary GMS Decisions have been ratified in Deed No. 07 Notary Andalia Farida, S.H., M.H. On May 12, 2023 with the following details:*

<b>Mata Acara Rapat / Agenda</b>	<b>1</b>	<b>Hasil Keputusan / Decision</b>
Persetujuan perubahan / penyesuaian anggaran dasar Perseroan.		1. Menyetujui Perubahan / penyesuaian anggaran dasar Perseroan guna melakukan penyesuaian terhadap POJK No. 15/POJK.04/2020 dan POJK No. 16/POJK.04/2020, tanpa mengurangi penyesuaian terhadap peraturan OJK lainnya sepanjang diperlukan
<i>Approval of changes / adjustments to the articles of association of the Company.</i>		2. Memberikan wewenang dan kuasa dengan hak substitusi kepada Direksi Perseroan untuk melakukan segala tindakan sehubungan dengan



keputusan tersebut di atas termasuk tetapi tidak terbatas untuk menyusun dan menyatakan kembali keputusan tersebut dalam akta Notaris, dan selanjutnya memohon persetujuan dan/atau pemberitahuan atas perubahan Anggaran Dasar tersebut kepada Menteri Hukum dan Hak Asasi Manusia Republik Indonesia sesuai dengan peraturan perundang-undangan yang berlaku, dan untuk mengajukan serta menandatangani semua permohonan dan/atau dokumen lainnya yang diperlukan tanpa ada yang dikecualikan sesuai dengan peraturan perundang-undangan yang berlaku.

*1. Approved the changes / adjustments to the articles of association of the Company in order to make adjustments to POJK No. 15/POJK.04/2020 and POJK No. 16/POJK.04/2020, without reducing adjustments to other OJK regulations as long as necessary*

*2. Granting authority and power with substitution rights to the Board of Directors of the Company to take all actions in connection with the above-mentioned decisions including but not limited to compiling and restating the decision in a Notary deed, and subsequently requesting approval and/or notification of the amendment to the Articles of Association. to the Minister of Law and Human Rights of the Republic of Indonesia in accordance with the applicable laws and regulations, and to submit and sign all applications and/or other documents required without any exceptions in accordance with the applicable laws and regulations.*

## DEWAN KOMISARIS

### BOARD OF COMMISSIONERS [GRI 2-9]

Dewan Komisaris merupakan sUatu organ Perseroan yang bertanggungjawab untuk melaksanakan tugas pengawasan umum dan/atau khusus sebagaimana diatur dalam Pedoman Dewan Komisaris dan sesuai dengan Anggaran Dasar Perseroan, peraturan dan perundang-undangan yang berlaku serta prinsip-prinsip GCG.

Dalam menjalankan pengawasan, Dewan Komisaris terus memantau kebijakan Perseroan, kinerja usaha, dan proses pengambilan keputusan oleh Direksi serta pelaksanaan strategi untuk kepentingan Perseroan sesuai dengan visi, misi dan tujuan Perseroan.

### PEDOMAN KERJA

Dewan Komisaris memiliki pedoman kerja yang mencakup antara lain pedoman mengenai menjalankan tugas, tanggung jawab, dan wewenang kepengawasan secara objektif dan efektif, yang didasarkan pada nilai-nilai Perseroan dan kepatuhan terhadap prinsip-prinsip dan peraturan-peraturan GCG.

### SUSUNAN DEWAN KOMISARIS

Perseroan memilikin Dewan Komisaris terdiri dari 3 (tiga) orang anggota yang jumlahnya di tetapkan oleh RUPS. Perseroan melakukan pengangkatan kembali Dewan Komisaris berdasarkan akta RUPS Tahunan no 4 tanggal 12 Mei 2022 yang dibuat dihadapan Notaris Andalia Farida, S.H M.H., Selama tahun 2023, tidak ada perubahan Komposisi Dewan Komisaris dengan susunan sebagai berikut:

*The Board of Commissioners is an organ of the Company which is responsible for carrying out general and/or special supervisory duties as regulated in the Board of Commissioners Guidelines and in accordance with the Company's Articles of Association, applicable laws and regulations as well as GCG principles.*

*In carrying out supervision, the BOC continues to monitor the Company's policies, business performance, and the decision-making process by the BOD as well as the implementation of strategies for the interests of the Company in accordance with the Company's vision, mission and objectives.*

### WORK GUIDELINES

*The Board of Commissioners has work guidelines which include, among other things, guidelines regarding carrying out supervisory duties, responsibilities and authority objectively and effectively, which are based on the Company's values and compliance with GCG principles and regulations.*

### COMPOSITION OF BOC

*The Company has a Board of Commissioners consisting of 3 (three) members whose number is determined by the GMS. The Company reappointed the Board of Commissioners based on the Annual GMS deed no. 4 dated May 12, 2022 made before Notary Andalia Farida, S.H M.H., During 2023, there will be no changes to the composition of the Board of Commissioners with the following composition:*

**Dewan Komisaris****Board of Commissioners**

Komisaris Utama	<b>Ir. Freddy Santoso</b>	<i>President Commissioner</i>
Komisaris	<b>Anita Marta</b>	<i>Commissioner</i>
Komisaris Independen	<b>Fandy Wijaya</b>	<i>Independent Commissioner</i>

Profil singkat masing-masing anggota Dewan Komisaris disajikan pada bagian Profil Dewan Komisaris pada Laporan Tahunan ini.

*A brief profile of each member of the Board of Commissioners is presented in the Board of Commissioners Profile section of this Annual Report.*

**INDEPENDENSI DEWAN KOMISARIS**

Perseroan memiliki 1 (satu) Komisaris Independen dimaksudkan agar pengambilan keputusan dapat berjalan dengan efektif, tepat dan cepat. Dalam melaksanakan tugasnya, anggota Dewan Komisaris bersifat independen, tidak mempengaruhi atau dipengaruhi pihak manapun.

**INDEPENDENCE OF THE BOC**

*The Board of Commissioners of the Company which consists of 3 (three) people, where one of them is an Independent Commissioner is intended so that decision making can run effectively, precisely and quickly. In carrying out their duties, members of the Board of Commissioners are independent, not influencing or being influenced by any party.*

**TUGAS DAN TANGGUNGJAWAB DEWAN KOMISARIS**

Sesuai dengan Anggaran Dasar Perseroan serta peraturan perundang-undangan yang berlaku, Dewan Komisaris memiliki tugas dan tanggungjawab sebagai berikut:

- Menelaah dan membahas secara berkala kegiatan dan rekomendasi dari Komite Audit serta Komite Nominasi dan Remunerasi
- Melakukan pengawasan dan memberikan nasihat kepada Direksi dalam menjalankan kegiatan usaha
- Memantau dan mengevaluasi kinerja Direksi.
- Melakukan pengawasan terhadap pelaksanaan manajemen risiko.
- Melakukan pengawasan terhadap efektivitas penerapan GCG.

**DUTIES AND RESPONSIBILITIES OF THE BOC**

*In accordance to the Company's Articles of Association and the prevailing laws and regulations, the Board of Commissioners has the duties and responsibilities as follows:*

- *Periodically review and discuss the activities and recommendations of the Audit Committee and the Nomination and Remuneration Committee.*
- *Supervising and providing advice to the Directors in conducting business activities.*
- *Monitoring and evaluating Director's performance.*
- *Supervising efficiency of risk management implementation.*
- *Supervising the efficiency of GCG implementation*

- Memantau kepatuhan Perseroan terhadap peraturan perundang-undangan.
  - Melakukan kajian dan memberikan persetujuan atas Laporan Tahunan dan Dewan Komisaris harus memastikan bahwa Laporan Tahunan berisi informasi yang benar dan akurat.
  - Mempertanggung jawabkan pelaksanaan tugas Dewan Komisaris kepada RUPS
- *Monitoring the Company's compliance with laws and regulations.*
  - *Reviewing and approving the Annual Report and the Board of Commissioners must ensure that the Annual Report contains true and accurate information.*
  - *The execution of duties of the Board of Commissioners to GMS*

### RAPAT DEWAN KOMISARIS

Dewan Komisaris harus mengadakan rapat setidaknya satu kali setiap 2 (dua) bulan. Rapat Dewan Komisaris dipimpin oleh Komisaris Utama, apabila Komisaris Utama tidak ada atau berhalangan untuk menghadiri Rapat, hal mana tidak perlu dibuktikan kepada pihak ketiga, maka Rapat diketuai oleh salah seorang Komisaris yang dipilih oleh dan dari anggota Dewan Komisaris yang hadir dalam Rapat tersebut.

Dewan Komisaris juga mengadakan Rapat Gabungan bersama Direksi setidaknya 4 (empat) kali dalam setahun. Rincian Rapat Gabungan dengan Direksi dapat dilihat dibagian Direksi Perseroan dan kehadiran Direksi pada RUPS dapat dilihat bagian RUPS dalam Laporan ini.

Di tahun 2023, Dewan Komisaris telah melaksanakan Rapat Dewan Komisaris sebanyak 6 (enam) kali yang sudah termasuk kehadiran dalam Rapat Umum Pemegang saham Tahunan, sebagai berikut:

### BOC MEETING

*The Board of Commissioners must hold meetings at least once every 2 (two) months. The Board of Commissioners meeting is chaired by the President Commissioner, if the President Commissioner is absent or unable to attend the Meeting, which does not need to be proven to a third party, then the Meeting is led by one of the Commissioners selected by and from the members of the Board of Commissioners who are present at the Meeting.*

*The Board of Commissioners also holds Joint Meetings with the Board of Directors at least 4 (four) times a year. Details of Joint Meetings with the Board of Directors can be seen in the Company's Board of Directors section and the presence of the Board of Directors at the GMS can be seen in the GMS section of this Report.*

*During 2023, the Board of Commissioners held 6 (six) Board of Commissioners Meetings which included attendance at the Annual General Meeting of Shareholders, as follows:*

NAMA DAN JABATAN NAME AND POSITION	JUMLAH RAPAT NUMBER OF MEETINGS	JUMLAH KEHADIRAN NUMBER OF ATTENDANCE	PRESENTASE KEHADIRAN PERCENTAGE OF ATTENDANCE
<b>Freddy Santoso</b> (Komisaris Utama / <i>President Commissioner</i> )	6	6	100%
<b>Anita Marta</b> (Komisioner / <i>Commissioner</i> )	6	6	100%
<b>Fandy Wijaya</b> (Komisioner Independen / <i>Independent Commissioner</i> )	6	6	100%

## PELATIHAN DAN PENINGKATAN KOMPETENSI

[GRI 2-17]

Selama Tahun 2023, Dewan Komisaris mengikuti program pengembangan kapabilitas anggota Dewan Komisaris, yang bertujuan untuk memberikan informasi terkini mengenai bisnis perusahaan dan kebijakannya serta berbagi pengetahuan sesuai kapabilitasnya yang dapat menunjang pelaksanaan tugas pengawasannya. Pada Tahun 2023, anggota Dewan Komisaris sebagai berikut:

## TRAINING AND COMPETENCY DEVELOPMENT

*In 2023 the Company's Board of Commissioners participates in a capability development program for members of the Board of Commissioners, which aims to provide the latest information regarding the company's business and policies and share knowledge according to their capabilities which can support the implementation of their supervisory duties. In 2023, the members of the Board of Commissioners are as follows:*

NO	TANGGAL DATE	NAMA KEGIATAN TITLE OF EVENT	PENYELENGGARA ORGANIZER
1.	19 Januari 2023 <i>January 19, 2023</i>	Membuka Peluang melalui Peningkatan ESG Rating <i>Opening Opportunities through Increasing ESG Ratings</i>	IDX-GRI-CDP
2.	08 Maret 2023 <i>March 08, 2023</i>	Bunyikan Lonceng untuk Kesetaraan Gender 2023 <i>Ring the Bell for Gender Equality 2023</i>	IDX-UN Women-IFC-IGCN-IBCWE)
3.	05 Oktober 2023 <i>October 05, 2023</i>	Sosialisasi Perdagangan Karbon Melalui Bursa Karbon Indonesia (IDXCarbon) <i>Socialization of Carbon Trading Through the Indonesian Carbon Exchange (IDXCarbon)</i>	IDX
4.	27 November 2023 <i>November 27, 2023</i>	Sosialisasi POJK No 9 Tahun 2023 tentang Penggunaan Jasa AP & KAP Dalam Kegiatan Jasa Keuangan <i>Socialization of POJK No. 9 of 2023 concerning the Use of AP &amp; KAP Services in Financial Services Activities</i>	IDX

## PENILAIAN KINERJA KOMITE DI BAWAH DEWAN KOMISARIS

Dewan Komisaris dalam pelaksanaan tugasnya dibantu oleh komite-komite yang

## ASSESSMENT ON COMMITTEES UNDER BOC

*The Board of Commissioners is assisted in carrying out its duties by committees that report directly to the Board of Commissioners, namely the*

bertanggung jawab langsung kepada Dewan Komisaris yaitu Komite Audit dan Komite Nominasi dan Remunerasi. Dewan Komisaris berpendapat bahwa komite-komite dibawah Dewan Komisaris telah bekerja dengan baik sesuai ketentuan tata kelola perusahaan dan pedoman masing-masing komite. Komite juga membantu Dewan Komisaris dalam menyiapkan tanggapan Dewan Komisaris terkait permintaan persetujuan, dukungan, saran/nasihat dari Direksi setelah melakukan proses penelaahan yang mendalam.

Dewan Komisaris juga menilai bahwa pelaksanaan tugas oleh Komite Nominasi dan Remunerasi Perseroan sepanjang tahun 2023 telah dilaksanakan sesuai pedomannya dengan baik. Komite Remunerasi dan Nominasi melaksanakan tugas dan tanggung jawab untuk membantu Dewan Komisaris dalam menjalankan tugas pengawasan dan masukkan kepada Dewan Komisaris.

## DEWAN DIREKSI

### **BOARD OF DIRECTORS** [GRI 2-9; 2-12]

Direksi adalah organ Perseroan yang bertanggung jawab terhadap pengelolaan bisnis Perseroan untuk meningkatkan nilai Perseroan serta memastikan kesinambungan dan ketahanan usaha dan mencapai visi dan misi Perseroan demi kepentingan terbaik seluruh pemangku kepentingan.

### PEDOMAN KERJA

Perseroan memiliki Pedoman Direksi yang bertujuan untuk menjalankan tugas, wewenang, dan tanggung jawabnya, anggota Direksi Perseroan

*Audit Committee and the Nomination and Remuneration Committee. The Board of Commissioners is of the opinion that the committees under the Board of Commissioners have worked well in accordance with the provisions of corporate governance and the guidelines of each committee. The Committee also assists the Board of Commissioners in preparing the Board of Commissioners' responses regarding requests for approval, support, suggestions/advice from the Board of Directors after carrying out an in-depth review process.*

*The Board of Commissioners also assesses that the implementation of duties by the Company's Nomination and Remuneration Committee throughout 2023 has been carried out well according to its guidelines. The Remuneration and Nomination Committee carries out duties and responsibilities to assist the Board of Commissioners in carrying out its supervisory duties and input to the Board of Commissioners.*

*The Board of Directors is the organ of the Company that is responsible for managing the Company's business to increase the value of the Company and ensure business continuity and resilience and achieve the Company's vision and mission for the best interests of all stakeholders.*

### WORK GUIDELINES

*The Company has a Board of Directors Manual which aims to carry out their duties, authorities and responsibilities, members of the Company's Board of Directors refer to the charter which functions as a*

mengacu pada piagam yang berfungsi sebagai pedoman yang memuat tentang organisasi, masa jabatan, operasional, wewenang, rapat, pelaporan, dan anggaran secara umum.

## SUSUNAN DEWAN DIREKSI

Pada tahun 2023, Perseroan melakukan perubahan susunan Direksi berdasarkan akta RUPS Tahunan no 6 tanggal 03 Mei 2023 yang dibuat dihadapan Notaris Andalia Farida, S.H M.H., Sehingga susunan Direksi Perseroan per tanggal 31 Desember 2023 sebagai berikut:

Dewan Direksi		Board of Directors
Direktur Utama	Anton Santoso	President Director
Direktur	Nicholas Santoso	Director

Profil singkat masing-masing anggota Direksi disajikan pada bagian Profil Dewan Direksi pada Laporan Tahunan ini.

## TUGAS DAN TANGGUNGJAWAB DIREKSI

Sebagaimana diatur dalam Anggaran Dasar Perseroan, Tugas dan Tanggung jawab Direksi adalah sebagai berikut:

1. Direksi bertanggung jawab penuh dalam melaksanakan tugasnya untuk kepentingan Perseroan dalam mencapai maksud dan tujuannya
2. Setiap anggota Direksi wajib dengan itikad baik dan penuh tanggung jawab menjalankan tugasnya dengan mengindahkan peraturan perundang-undangan yang berlaku dan Anggaran Dasar Perseroan

*guideline which contains organization, term of office, operations, authority, meetings, reporting and budget in general.*

## COMPOSITION OF BOD

*In 2023, the Company made changes to the composition of the Board of Directors based on the Annual GMS deed no. 6 dated May 03, 2023 which was made before Notary Andalia Farida, S.H M.H., so that the composition of the Company's Board of Directors as of December 31, 2023 was as follows:*

*A brief profile of each member of the Directors is presented in the Board of Directors Profile section of this Annual Report.*

## DUTIES AND RESPONSIBILITIES OF THE BOD

*As stipulated in the Company's Articles of Association, the Duties and Responsibilities of the Board of Directors are as follows:*

1. *The Board of Directors is fully responsible for carrying out their duties for the benefit of the Company in achieving its aims and objectives*
  - a. *Each member of the Board of Directors must in good faith and responsibly carry out their duties by observing the applicable laws and regulations and the Company's Articles of Association*



3. Direksi mewakili Perseroan secara sah dan secara langsung baik di dalam maupun di luar pengadilan tentang segala hal dan dalam segala kejadian, mengikat Perseroan dengan pihak lain dan pihak lain dengan Perseroan serta menjalankan segala tindakan, baik yang mengenai kepengurusan maupun kepemilikan, akan tetapi dengan pembatasan untuk:
  - a. Meminjam atau meminjamkan uang atas nama Perseroan (tidak termasuk pengambilan uang Perseroan di bank)
  - b. Menjual/mengalihkan/melepaskan hak atas barang bergerak dan tak bergerak milik Perseroan
  - c. Mengikat Perseroan sebagai Penjamin
  - d. Mengalihkan, melepaskan hak atau menjadikan jaminan utang harta kekayaan (aktiva) Perseroan dan harus mendapat persetujuan RUPS dan di tanda tangani oleh Dewan Komisaris
4. Perbuatan hukum untuk mengalihkan, melepaskan hak termasuk melepaskan hak atas merek dan paten yang dimiliki Perseroan atau menjadikan jaminan utang seluruh atau dengan nilai sebesar 100% (seratus persen) maupun sebagian besar yaitu dengan nilai lebih dari 50% (lima puluh persen) dari harta kekayaan bersih Perseroan dalam satu tahun buku dalam satu transaksi atau beberapa transaksi yang berdiri sendiri ataupun yang berkaitan satu sama lain harus mendapat persetujuan RUPS dengan syarat dan ketentuan sebagaimana dimaksud dalam Anggaran Dasar Perseroan
5. Perbuatan hukum untuk melakukan transaksi material, tunduk pada peraturan OJK yang mengatur Transaksi Material dan Perubahan Kegiatan Usaha dan dengan memperhatikan
  - a. *Borrowing or lending money on behalf of the Company (excluding withdrawing Company money at bank)*
  - b. *Sell/transfer/relinquish rights to movable and immovable property belonging to the Company*
  - c. *Binding the Company as a guarantor*
  - d. *Transferring, releasing rights or making collateral for the debt of the Company's assets (assets) and must obtain the approval of the GMS and be signed by the Board of Commissioners*
3. *The Board of Directors represents the Company legally and directly both inside and outside the court on all matters and in all events, binds the Company with other parties and other parties with the Company and carries out all actions, both regarding management and ownership, but with restrictions for:*
  - a. *Borrowing or lending money on behalf of the Company (excluding withdrawing Company money at bank)*
  - b. *Sell/transfer/relinquish rights to movable and immovable property belonging to the Company*
  - c. *Binding the Company as a guarantor*
  - d. *Transferring, releasing rights or making collateral for the debt of the Company's assets (assets) and must obtain the approval of the GMS and be signed by the Board of Commissioners*
4. *Legal actions to transfer, relinquish rights including relinquishing rights to brands and patents owned by the Company or making debt guarantees in whole or with a value of 100% (one hundred percent) or a large portion, namely with a value of more than 50% (fifty percent) of net assets The company in one financial year in one transaction or several transactions that are independent or related to each other must obtain the approval of the GMS with the terms and conditions as referred to in the Company's Articles of Association*
5. *Legal actions to carry out material transactions, subject to OJK regulations governing Material Transactions and Changes in Business Activities and with due observance*

ketentuan dalam peraturan perundang-undangan yang berlaku

6. 1 (satu) orang anggota Direksi berhak dan berwenang bertindak untuk dan atas nama Direksi serta sah mewakili Perseroan
7. Pembagian tugas dan wewenang setiap anggota Direksi ditetapkan oleh RUPS. Dalam hal RUPS tidak menetapkan, maka pembagian tugas dan wewenang setiap anggota Direksi ditetapkan berdasarkan keputusan Rapat Direksi
8. Dalam hal Perseroan mempunyai kepentingan yang bertentangan dengan kepentingan pribadi seorang anggota Direksi, maka Perseroan akan diwakili oleh anggota Direksi lainnya dan dalam hal Perseroan mempunyai kepentingan yang bertentangan dengan kepentingan seluruh anggota Direksi, maka dalam hal ini Perseroan diwakili oleh Dewan Komisaris, dengan memperhatikan peraturan perundang-undangan yang berlaku

*of the provisions in the applicable laws and regulations*

6. *1 (one) member of the Board of Directors has the right and authority to act for and on behalf of the Board of Directors and legally represent the Company*
7. *The distribution of duties and authorities for each member of the Board of Directors is determined by the GMS. In the event that the GMS does not stipulate, then the division of duties and authorities for each member of the Board of Directors is determined based on the decision of the Board of Directors meeting*
8. *In the event that the Company has interests that conflict with the personal interests of a member of the Board of Directors, then the Company will be represented by other members of the Board of Directors and in the event that the Company has interests that conflict with the interests of all members of the Board of Directors, then in this case the Company is represented by the Board of Commissioners, taking into account the laws and regulations -applicable invitations.*

## PELAKSANAAN TUGAS DIREKSI

Selama tahun 2023, Direksi telah melaksanakan sejumlah kegiatan utama sebagai berikut:

1. Melaksanakan evaluasi rutin dan terperinci mengenai kinerja masing-masing unit usaha Perseroan
2. Melaksanakan penelaahan rutin mengenai kinerja keuangan bulanan Perseroan

## IMPLEMENTATION OF DUTIES OF THE BOARD OF DIRECTORS

*During 2023, the Board of Directors has carried out a number of main activities as follows:*

1. *Carry out routine and detailed evaluations regarding the performance of each of the Company's business units*
2. *Carry out regular reviews of the Company's monthly financial performance*

3. Membahas laporan keuangan triwulanan tahun 2023 dan laporan keuangan audit untuk tahun buku 2022
4. Membahas persiapan RUPS Tahunan 2023 dan agenda pembahasannya
5. Menetapkan dan memantau rencana pengembangan portofolio bisnis jangka menengah dan jangka panjang
6. Melakukan pemantau tenant yang melakukan sewa

3. *Discussed quarterly financial reports for 2023 and audited financial reports for the 2022 financial year*
4. *Discuss preparations for the 2023 Annual GMS and agenda for discussion*
5. *Establish and monitor mid-term and long-term business portfolio development plans*
6. *Monitor tenants who rent*

Direksi menjalankan tugas kepengurusan Perseroan dengan itikad baik, penuh tanggung jawab dan kehati-hatian untuk kepentingan Perseroan dan dengan memperhatikan kepentingan para pemangku kepentingan Perseroan.

*The Board of Directors carries out the management duties of the Company in good faith, full of responsibility and prudence for the interests of the Company and by taking into account the interests of the Company's stakeholders.*

**TUGAS DAN TANGGUGJAWAB SETIAP ANGGOTA DIREKSI** [POJK 51: A.5.a.] [GRI 2-11]

**DUTIES AND RESPONSIBILITIES FOR EACH MEMBER OF THE BOD**

Direktur Utama adalah Ketua Badan tata kelola tertinggi di Perusahaan yang dapat mengambil keputusan bila terjadi kondisi yang darurat. Setiap anggota Direksi juga dapat mengambil keputusan berdasarkan bidang dan tanggung jawabnya, namun pelaksanaan tugas Direksi merupakan tanggung jawab bersama. Berikut rincian tugas dan tanggung jawab setiap anggota Direksi:

*The President Director is the Head of the highest governance body in the Company who can make decisions in the event of an emergency. Each member of the Board of Directors can also make decisions based on their areas and responsibilities, but the implementation of the duties of the Board of Directors is a shared responsibility. The following details the duties and responsibilities of each member of the Board of Directors:*

<b>NAMA DAN JABATAN</b> <i>NAME AND POSITION</i>	<b>TUGAS DAN TANGGUGJAWAB</b> <i>DUTIES AND RESPONSIBILITIES</i>
<b>Anton Santoso</b> (Direktur Utama / <i>President Director</i> )	Bertanggung jawab atas perencanaan dan pengelolaan seluruh aktivitas untuk mencapai target serta standar yang sudah ditetapkan dan bertanggung jawab untuk mengawasi bagian keuangan termasuk mengelola dan mengendalikan rencana bisnis Perusahaan dan pelaksanaannya yang berkaitan dengan penganggaran, kegiatan akuntansi, termasuk penyusunan keuangan laporan, pajak, dan pengelolaan keuangan serta bertanggung

jawab atas perencanaan dan pengelolaan investasi serta menentukan strategi bisnis Perseroan.

*Responsible for planning and managing all activities to achieve targets and standards that have been set and responsible for supervising the financial department including managing and controlling the Company's business plan and its implementation related to budgeting, accounting activities, including the preparation of financial reports, taxes and financial management and is responsible for investment planning and management as well as determining the Company's business strategy.*

#### **Nicholas Santoso**

(Direktur / Director)

Bertanggung jawab atas keuangan termasuk penyusunan keuangan laporan, fungsi Sekretaris Perusahaan dan sumber daya Perusahaan yang mencakup perencanaan kebutuhan tenaga kerja, pengembangan kompetensi, Layanan umum, kesejahteraan, aspek administrasi Perseroan dan aspek tanggung jawab sosial serta pemantau tenant yang melakukan sewa.

*Responsible for finances including preparing financial reports, Corporate Secretary functions and Company resources which include planning workforce needs, competency development, public services, welfare, aspects of Company administration and aspects of social responsibility as well as monitoring tenants who will make leases.*

#### **RAPAT DEWAN DIREKSI** [GRI 2-16; 2-26]

Berdasarkan ketentuan dalam peraturan OJK dan Anggaran Dasar Perseroan, rapat Direksi wajib diadakan secara berkala paling kurang 1 (satu) kali dalam setiap bulan sedangkan rapat Direksi bersama Dewan Komisaris secara berkala paling kurang 1 (satu) kali dalam 4 (empat) bulan. Pada tahun 2023, Direksi telah menyelenggarakan rapat Direksi sebanyak 12 (dua belas) kali, rapat bersama Dewan Komisaris telah dilakukan sebanyak 4 (empat) kali, sedangkan untuk kehadiran Direksi pada RUPS dapat dilihat bagian RUPS pada Laporan ini.

#### **BOD MEETING**

*Based on the provisions in OJK regulations and the Company's Articles of Association, the Board of Directors meeting must be held periodically at least 1 (one) time in every month while the Board of Directors and Board of Commissioners meeting regularly at least 1 (one) time in 4 (four) months. In 2023, the Board of Directors has held Board of Directors meetings 12 (twelve) times, joint meetings with the Board of Commissioners have been held 4 (four) times, while the attendance of the Board of Directors at the GMS can be seen in the GMS section of this Report*

## RAPAT INTERNAL DEWAN DIREKSI / INTERNAL MEETING OF BOD

NAMA DAN JABATAN NAME AND POSITION	JUMLAH RAPAT NUMBER OF MEETINGS	JUMLAH KEHADIRAN NUMBER OF ATTENDANCE	PRESENTASE KEHADIRAN PERCENTAGE OF ATTENDANCE
<b>Anton Santoso</b> (Direktur Utama / <i>President Director</i> )	12	12	100%
<b>Nicholas Santoso</b> (Direktur / <i>Director</i> )	12	12	100%

## RAPAT GABUNGAN DEWAN DIREKSI DAN KOMISARIS / JOINT MEETING OF BOD AND BOC

NAMA DAN JABATAN NAME AND POSITION	JUMLAH RAPAT NUMBER OF MEETINGS	JUMLAH KEHADIRAN NUMBER OF ATTENDANCE	PRESENTASE KEHADIRAN PERCENTAGE OF ATTENDANCE
<b>Anton Santoso</b> (Direktur Utama / <i>President Director</i> )	4	4	100%
<b>Nicholas Santoso</b> (Direktur / <i>Director</i> )	4	4	100%

## PELATIHAN DAN PENINGKATAN KOMPETENSI [POJK 51:

A.5.b.] [GRI 2-17]

Peningkatan kapabilitas anggota Direksi yang bertujuan untuk memberikan informasi mengenai kondisi terkini mengenai bisnis secara lokal dan global dalam rangka mengantisipasi tantangan masa depan untuk keberlangsungan Perseroan. Di tahun 2023, Direksi secara aktif menghadiri program pelatihan berikut ini:

## TRAINING AND COMPETENCY DEVELOPMENT

*Increasing the capabilities of members of the Board of Directors which aims to provide information regarding the latest conditions regarding business locally and globally in order to anticipate future challenges for the Company's sustainability. In 2023, the Board of Directors will actively attend the following training programs:*

NO	TANGGAL DATE	NAMA KEGIATAN TITLE OF EVENT	PENYELENGGARA ORGANIZER
1.	19 Januari 2023 <i>January 19, 2023</i>	Membuka Peluang melalui Peningkatan ESG Rating <i>Opening Opportunities through Increasing ESG Ratings</i>	IDX-GRI-CDP
2.	31 Januari 2023 <i>January 31, 2023</i>	Pembukaan Perdagangan BEI dalam rangka Peluncuran Roadmap Pasar Modal Indonesia 2023-2027 dan Apresiasi Hasil Penilaian ASEAN Corporate Governance Scorecard (ACGS) Tahun 2021 <i>IDX Trading Opening in the context of Launching the 2023-2027 Indonesian Capital Market Roadmap and Appreciating the 2021 ASEAN Corporate Governance Scorecard (ACGS) Assessment Results</i>	IDX
3.	16 Maret 2023 <i>March 16, 2023</i>	Acara Peluncuran Kolaborasi ESG IFC dan IDX dan Pelatihan Kepemimpinan ESG <i>IFC and IDX ESG Collaboration Launch Event and ESG Leadership Training</i>	IDX-IFC
4.	30 Maret 2023 <i>March 30, 2023</i>	Dimana Posisi Kita dalam Penerapan Prinsip Pemberdayaan Perempuan? <i>Where is our position in the application of Women Empowerment Principles?</i>	IDX-UN Women-IFC-IGCN-IBCWE

		<i>Where Are We in the Implementation of Women's Empowerment Principles?</i>	
5.	04 April 2023 <i>April 04, 2023</i>	Tata Kelola Transformasional yang Menginspirasi: Coaching Clinic 3 - Mengintegrasikan Kerangka Bisnis SDG 16 ke dalam Strategi Bisnis  <i>Inspiring Transformational Governance: Coaching Clinic 3 - Integrating SDG 16 Business Framework into Business Strategy</i>	IDX-IGCN
6.	23 Juni 2023 <i>June 23, 2023</i>	Seminar Accelerating Sustainable Development: "Pengalaman Garda Depan dalam Mempromosikan Penerbitan Obligasi/Sukuk Berkelanjutan dan Investasi"  <i>Sustainable Development Acceleration Seminar: "Front Guard Experience in Promoting the Issuance of Sustainable Bonds/Sukuk and Investment"</i>	IDX-UNDP-ASSIST
7.	08 Agustus 2023 <i>August 08, 2023</i>	Mengkatalisasi Keuangan Ramah Lingkungan dan Berkelanjutan Melalui Pasar Modal dan Solusi Inovatif Lainnya  <i>Catalyzing Green and Sustainable Finance Through Capital Markets and Other Innovative Solutions</i>	Asian Development Bank
8.	22 Agustus 2023 <i>August 22, 2023</i>	Penyegaran Kepatuhan Emiten dan Perusahaan Publik  <i>Refreshing Issuer and Public Company Compliance</i>	OJK
9.	05 Oktober 2023 <i>October 05, 2023</i>	Sosialisasi Perdagangan Karbon Melalui Bursa Karbon Indonesia (IDXCarbon)  <i>Socialization of Carbon Trading Through the Indonesian Carbon Exchange (IDXCarbon)</i>	IDX
10.	11 Oktober 2023 <i>October 11, 2023</i>	Konferensi Internasional Asosiasi Keuangan Indonesia ke-9 "Keuangan Berkelanjutan dan Pasar Modal: Berinvestasi di Masa Depan yang Lebih Ramah Lingkungan"  <i>The 9<sup>th</sup> Indonesian Finance Association International Conference "Sustainable Finance and Capital Market: Investing in a Greener Future"</i>	IDX, KPEI, KSEI, IFA, OJK
11.	8 Desember 2023 <i>December 08, 2023</i>	Menyelaraskan Inisiatif ESG dengan Strategi Penilaian  <i>Aligning ESG Initiatives with Valuation Strategies</i>	AEI
12.	20 December 2023 <i>December 20, 2023</i>	Sosialisasi Kriteria ACGS 2023 dan Persiapan Penilaian ACGS 2024  <i>Socialization of 2023 ACGS Criteria and Preparation for 2024 ACGS Assessment</i>	OJK, IDX, AEI, RSM

**PENILAIAN DEWAN DIREKSI ATAS KINERJA KOMITE****BOD ASSESSMENT ON COMMITTEES' PERFORMANCE**

Direksi Perseroan tidak memiliki komite-komite lain dalam rangka mendukung fungsi dan tugas Direksi.

*The Board of Directors of the Company does not have other committees in order to support the functions and duties of the Board of Directors.*

## PENILAIAN KINERJA DEWAN KOMISARIS DAN DIREKSI

### ASSESSMENT ON BOARD OF COMMISSIONERS AND DIRECTORS' PERFORMANCE [GRI 2-18]

#### PROSEDUR PENILAIAN KINERJA

Dewan Komisaris dan Direksi menjalani penilaian atas kinerjanya setiap tahun. Komite Nominasi dan Remunerasi melakukan penilaian kinerja Dewan Komisaris dan Direksi, baik secara keseluruhan maupun kinerja individu. Selama tahun 2023, Komite Nominasi dan Remunerasi juga telah melangsungkan dan mengkoordinasikan penilaian sendiri (*self-assessment*) oleh masing-masing anggota Direksi atas kinerja Direksi secara keseluruhan dan oleh anggota Dewan Komisaris atas kinerja Dewan Komisaris secara keseluruhan berdasarkan kebijakan Perseroan.

Masing-masing Direktur / Komisaris melakukan penilaian sendiri. Penilaian sendiri tersebut dilakukan sebagai bagian dari penilaian kinerja individual dan penilaian kinerja Direksi/Komisaris. Penilaian ini dilakukan setahun sekali.

Secara kolegial kinerja Dewan Komisaris dan Direksi dilaporkan dalam RUPS. RUPS selanjutnya memberikan pembebasan tanggung jawab sepenuhnya (*acquit et decharge*) kepada Direksi atas pengelolaan perusahaan selama Tahun Buku tersebut.

#### KRITERIA PENILAIAN KINERJA DEWAN KOMISARIS

Secara umum, Kriteria penilaian kinerja Dewan Komisaris antara lain adalah:

- Efektivitas dalam mengawasi pelaksanaan tugas, tanggung jawab dan pencapaian kinerja Direksi

#### PERFORMANCE ASSESSMENT PROCEDURE

*The Board of Commissioners and the Board of Directors undergo an annual assessment of their performance. The Nomination and Remuneration Committee evaluates the performance of the Board of Commissioners and the Board of Directors, both overall and individual performance. In 2023, the Nomination and Remuneration Committee has also conducted and coordinated a self-assessment by each member of the Board of Directors on the overall performance of the Board of Directors and by members of the Board of Commissioners on the overall performance of the Board of Commissioners based on Company policies.*

*Each Director/Commissioner carries out his own assessment. The self-assessment is carried out as part of the individual performance assessment and the Board of Directors/Commissioner's performance assessment. This assessment is carried out once a year.*

*Collegially, the performance of the Board of Commissioners and the Board of Directors is reported in the GMS. The GMS subsequently granted full acquittal (*acquit et de charge*) to the Board of Directors for the management of the company during the Fiscal Year.*

#### CRITERIA OF PERFORMANCE ASSESSMENT OF BOC

*In general, the criteria for evaluating the performance of the Board of Commissioners include:*

- *Effectiveness in supervising the implementation of the duties, responsibilities and performance achievements of the Board of Directors*



- Efektivitas dalam melakukan pengarahan, pemantauan dan pengevaluasian pelaksanaan kebijakan strategis Perseroan serta penerapan prinsip-prinsip Tata Kelola Perusahaan yang baik
- Terlaksananya pengawasan atas tindak lanjut dari Direksi berdasarkan temuan audit, rekomendasi Unit Audit Internal, auditor eksternal atau hasil pengawasan OJK
- Penyelenggaraan rapat Dewan Komisaris dan tingkat kehadirannya dalam rapat tersebut
- Terdapatnya Komite Dewan Komisaris yang efektif

- *Effectiveness in directing, monitoring and evaluating the implementation of the Company's strategic policies and the application of the principles of Good Corporate Governance*
- *Implementation of supervision on the follow-up actions of the Board of Directors based on audit findings, recommendations from the Internal Audit Unit, external auditors or the results of OJK supervision*
- *Organizing the meeting of the Board of Commissioners and the level of attendance at the meeting*
- *The existence of an effective Board of Commissioners Committee*

#### PIHAK PENILAI KINERJA DEWAN KOMISARIS

Setiap Tahun penilaian kinerja Dewan Komisaris dilakukan melalui *self-assessment* atas kinerja Dewan Komisaris dan dilaporkan dalam RUPS.

#### PERFORMANCE ASSESSOR OF BOC

*Every year the performance appraisal of the Board of Commissioners is carried out through a self-assessment of the performance of the Board of Commissioners and reported in the GMS.*

#### KRITERIA PENILAIAN KINERJA DEWAN DIREKSI

Kriteria penilaian kinerja Dewan Direksi antara lain:

- Pelaksanaan tugas dan tanggung jawab masing-masing anggota Direksi sesuai Anggaran Dasar dan target kerja
- Implementasi hasil keputusan RUPS
- Penilaian kesehatan Perseroan yang meliputi 3 (tiga) aspek yaitu: aspek keuangan, aspek operasional, dan aspek administrasi
- Indikator pendukung lainnya

#### CRITERIA OF PERFORMANCE ASSESSMENT OF BOD

*The Criteria for evaluating the performance of the Board of Directors include:*

- *Implementation of the duties and responsibilities of each member of the Board of Directors in accordance with the Articles of Association and work targets*
- *Implementation of the resolutions of the GMS*
- *The Company's health assessment covers 3 (three) aspects, namely: financial aspects, operational aspects, and administrative aspects*
- *Other supporting indicators*

**PIHAK PENILAI KINERJA DEWAN DIREKSI**

Pihak yang melaksanakan Penilaian adalah Komite Nominasi dan Remunerasi.

**PERFORMANCE ASSESSOR OF BOD**

*The party conducting the Assessment is the Nomination and Remuneration Committee.*

**REMUNERASI DEWAN KOMISARIS DAN DIREKSI****BOARD OF COMMISSIONERS AND DIRECTORS' REMUNERATION** [GRI 2-19; 2-20]**PROSEDUR PENETAPAN REMUNERASI**

Remunerasi bagi Direksi dan Dewan Komisaris PT Charnic Capital Tbk ditetapkan melalui Rapat Umum Pemegang Saham dengan Memberikan kuasa dan wewenang kepada Dewan Komisaris Perseroan untuk menetapkan besaran gaji, bonus dan tunjangan lainnya bagi para anggota Direksi sesuai dengan struktur, kebijakan dan besaran remunerasi berdasarkan kebijakan remunerasi Perseroan.

**PROCEDURE TO DETERMINE REMUNERATION**

*The remuneration for the Board of Directors and the Board of Commissioners of PT Charnic Capital Tbk is determined through the General Meeting of Shareholders by granting power and authority to the Company's Board of Commissioners to determine the amount of salaries, bonuses and other benefits for members of the Board of Directors in accordance with the structure, policies and amount of remuneration based on the Company's remuneration policy.*

**DASAR PENETAPAN REMUNERASI**

Penetapan remunerasi bagi Dewan Komisaris dan Direksi disesuaikan dengan mempertimbangkan pencapaian kinerja, tingkat inflasi, serta pertumbuhan usaha dan kondisi keuangan Perseroan.

**BASIS FOR DETERMINING REMUNERATION**

*Determination of remuneration for the Board of Commissioners and the Board of Directors is adjusted by considering the achievement of performance, inflation rate, business growth and financial condition of the Company.*

**STRUKTUR DAN BESARAN REMUNERASI**

Struktur remunerasi untuk Dewan Komisaris dan Direksi diatur dalam Kebijakan Perseroan yaitu berupa gaji pokok dan tunjangan. Total remunerasi Dewan Komisaris dan Direksi PT Charnic Capital Tbk 2023 adalah sebagai berikut:

**STRUCTURE AND AMOUNT OF REMUNERATION**

*The remuneration structure for the Board of Commissioners and the Board of Directors is regulated in the Company's Policy, namely in the form of basic salary and allowances. The total remuneration of the Board of Commissioners and Board of Directors of PT Charnic Capital Tbk 2023 is as follow:*

NAMA DAN JABATAN <i>NAME AND POSITION</i>	≤ Rp 50.000.000	50.000.000 – 100.000.000	100.000.000 ≤
<b>Freddy Santoso</b> (Komisaris Utama / <i>President Commissioner</i> )		X	
<b>Anita Marta</b> (Komisioner / <i>Commissioner</i> )	X		
<b>Fandy Wijaya</b> (Komisioner Independen / <i>Independent Commissioner</i> )		X	
<b>Anton Santoso</b> (Direktur Utama / <i>President Director</i> )	X		
<b>Nicholas Santoso</b> (Direktur / <i>Director</i> )			X

## KOMITE AUDIT

### AUDIT COMMITTEE

Komite Audit adalah komite yang dibentuk oleh/dan bertanggung jawab kepada Dewan Komisaris dengan fungsi membantu memastikan efektivitas sistem pengendalian internal di semua lini Perseroan dan dan keandalan informasi keuangan.

*Audit Committee is a committee established by and responsible to the Board of Commissioners with the function to help ensure the effectiveness of internal control system in all lines of the Company and the reliability of financial information.*

### PERNYATAAN INDEPENDENSI

Dalam menjalankan tugas dan tanggungjawabnya, seluruh anggota Komite Audit berkomitmen untuk menjunjung tinggi prinsip tata kelola perusahaan dengan bersikap objektif, profesional, dan independen. Komite Audit tidak akan mengambil keputusan di bawah tekanan dan intervensi dari pihak manapun dan menghindari setiap potensi benturan kepentingan.

### DECLARATION OF INDEPENDENCE

*In carrying out their duties and responsibilities, all members of the Audit Committee are committed to upholding the principles of GCG by being objective, professional and independent. The Audit Committee will not make decisions under pressure and intervention from any party and avoid any potential conflicts of interest.*

### PEDOMAN KERJA / PIAGAM KOMITE AUDIT

Sebagaimana mana diatur oleh Peraturan Otoritas Jasa Keuangan No. 55/POJK.04/2015 Tentang Pembentukan Dan Pedoman Pelaksanaan Kerja Komite Audit, Perseroan menyusun pedoman

### AUDIT COMMITTEE CHARTER

*As regulated by the Financial Services Authority Regulation No. 55/POJK.04/2015 Concerning the Establishment and Guidelines for the Implementation of Work of the Audit Committee, the Company has developed work guidelines, namely the*

kerja yaitu Piagam Komite Audit (Audit Committee Charter) yang mencakup antara lain:

- Latar belakang.
- Susunan Komite Audit dan Persyaratan Keanggotaan Komite Audit
- Tugas, Tanggung jawab dan wewenang
- Tata cara dan Prosedur kerja
- Rapat Komite Audit
- Pelaporan
- Ketentuan penanganan pengaduan atau pelaporan sehubungan dengan pelanggaran pelaporan keuangan
- Masa Tugas Komite Audit

*Audit Committee Charter which includes, among others:*

- *Background*
- *Composition and requirements of Audit Committee*
- *Duties, Responsibilities, and authority*
- *Implementation and work procedure*
- *Audit Committee meeting*
- *Reporting*
- *Provision on the handling of complaints or reports on suspicion of violation relating to financial report*
- *Terms of service of the Audit Committee*

### SUSUNAN KOMITE AUDIT

Komite Audit Perseroan terdiri dari 3 (tiga) anggota, 1 (satu) Komisaris Independen yang bertindak sebagai ketua dan 2 (dua) Anggota, sehingga susunan per 31 Desember 2023, adalah sebagai berikut:

### COMPOSITION OF AUDIT COMMITTEE

*The Company's Audit Committee consists of 3 (three) members, 1 (one) Independent Commissioner who acts as chairman and 2 (two) members, so the composition as of December 31, 2023 is as follows:*

<b>NAMA DAN JABATAN</b> <i>NAME AND POSITION</i>	<b>PROFIL SINGKAT</b> <i>BRIEF PROFILE</i>
<b>Fandy Wijaya</b> (Ketua Komite Audit / <i>Chairman of Audit Committee</i> )	Beliau merangkap Komisaris Independen. Detail lebih lanjut tentang profil Ketua Komite Audit dapat dilihat pada Profil Dewan Komisaris Laporan Tahunan ini.  <i>He is also an Independent Commissioner. Further details regarding the profile of the Chairman of the Audit Committee can be seen in the Profile of the Board of Commissioners in this Annual Report.</i>
<b>Inggrid Feliciany</b> (Anggota Komite Audit / <i>Member of Audit Committee</i> )	Warga Negara Indonesia, berdomisili di Jakarta usia 33 tahun. Beliau lulus Sarjana Ekonomi di Universitas Tarumanagara Jurusan Manajemen di tahun 2015. Beliau pernah menjabat sebagai Finance Staff di Perusahaan Siloam Hospitals pada tahun 2017 - 2018.  <i>Indonesian Citizen, domiciled in Jakarta, 33 years old. She graduated with a degree in Economics from Tarumanagara University majoring in</i>

	<i>Management in 2015. She had served as Finance Staff at the Siloam Hospital in 2017-2018.</i>
<b>Anindya Natasa</b> (Anggota Komite Audit / <i>Member of Audit Committee</i> )	<p>Warga Negara Indonesia, berdomisili di Jakarta usia 30 tahun. Beliau lulus Sarjana Ekonomi di Universitas Tarumanagara Jurusan Ekonomi di tahun 2015. Beliau pernah menjabat sebagai Komite Audit PT Protech Mitra Perkasa Tbk pada tahun 2016-2021.</p> <p><i>Indonesian Citizen, domiciled in Jakarta, 30 years old. She graduated with a degree in Economics from Tarumanagara University majoring in Economics in 2015. She has served as the Audit Committee of PT Protech Mitra Perkasa Tbk in 2016-2021.</i></p>

### MASA JABATAN KOMITE AUDIT

Masa Jabatan Anggota Komite Audit di atas dilakukan berdasarkan Keputusan Dewan Komisaris yang ditanda tangani pada tanggal 28 September 2022 untuk masa jabatan yang berlaku efektif sampai tahun 2025.

### TUGAS, TANGGUNGJAWAB DAN WEWENANG KOMITE AUDIT

Tugas dan tanggung jawab Komite Audit secara garis besar adalah memberikan pendapat secara profesional dan independen kepada Dewan Komisaris atas laporan dan hal-hal yang disampaikan oleh Direksi kepada Dewan Komisaris. Berdasarkan hal tersebut tugas dan tanggung jawab Komite Audit antara lain:

- Melakukan penelaahan atas laporan keuangan dan informasi keuangan Perseroan yang akan disampaikan kepada publik dan pihak regulator
- Melakukan penelaahan atas ketaatan terhadap peraturan perundang-undangan yang terkait dengan kegiatan Perseroan

### AUDIT COMMITTEE TERM OF OFFICE

*The term of office of the Audit Committee members above is based on the Decree of the Board of Commissioners signed on September 28, 2022 for a term of office which is effective until 2025.*

### DUTIES, RESPONSIBILITIES AND AUTHORITY OF AUDIT COMMITTEE

*The duties and responsibilities of the Audit Committee in general are to provide professional and independent advices to the Board of Commissioners on the report and matters submitted by the Board of Directors to the Board of Commissioners. Based on that, the duties and responsibilities of the Audit Committee are to:*

- *Review the Company's financial statements and information, which will be submitted to the public and regulators*
- *Review the compliance with the prevailing laws and regulations related to the Company's activities*

- Memberikan pendapat independen dalam hal terjadi perbedaan pendapat antara manajemen dan Akuntan atas jasa yang diberikannya
  - Memberikan rekomendasi kepada Dewan Komisaris untuk menunjukan Akuntan Publik yang didasarkan pada independensi, ruang lingkup penguasaan dan imbalan jasa audit
  - Melakukan evaluasi terhadap pelaksanaan jasa audit yang dilakukan oleh Kantor Akuntan Publik/ Akuntan Publik yang ditunjuk oleh Perseroan
  - Melakukan evaluasi terhadap efektivitas pelaksanaan kegiatan fungsi audit internal dan mengawasi pelaksanaan tindak lanjut oleh Direksi atas temuan oleh Audit Internal
  - Menjaga kerahasiaan dokumen, data dan informasi Perseroan
- *Provide independent opinion in the event of disagreements between management and accountants for the services they provide*
  - *Provide recommendations to the Board of Commissioners regarding the appointment of Public Accountant based on independency, the scope of duties and audit services fee*
  - *Evaluate the implementation of audit services conducted by the Public Accountant firm/Public Accountant appointed by the Company*
  - *Review the implementation of audit procedures by the internal audit and oversee the follow up actions by the Board of Directors on internal audit findings*
  - *Maintain the confidentiality of the Company's documents and information*

#### RAPAT KOMITE AUDIT

POJK No. 55/POJK.04/2015 dimana Komite Audit wajib melaksanakan Rapat setidaknya 1 (satu) kali dalam 3 (tiga) bulan. Selama 2023, Komite Audit telah mengadakan rapat sebanyak 4 (empat) kali dengan tingkat kehadiran anggota sebesar 100%. Komite Audit telah mengadakan Rapat dengan rincian sebagai berikut:

#### AUDIT COMMITTEE MEETING

*POJK No. 55/POJK.04/2015 whereby the Audit Committee is required to hold meetings at least 1 (one) time in 3 (three) months. In 2022, the Audit Committee has held 4 (four) meetings with a member attendance rate of 100%. The Audit Committee has held a meeting with the following details:*

NAMA DAN JABATAN NAME AND POSITION	JUMLAH RAPAT NUMBER OF MEETINGS	JUMLAH KEHADIRAN NUMBER OF ATTENDANCE	PRESENTASE KEHADIRAN PERCENTAGE OF ATTENDANCE
<b>Fandy Wijaya</b> (Ketua / <i>Chairman</i> )	4	4	100%
<b>Inggrid Feliciany</b> (Anggota / <i>Member</i> )	4	4	100%
<b>Anindya Natasa</b> (Anggota / <i>Member</i> )	4	4	100%

**PELAKSANAAN KEGIATAN KOMITE AUDIT**

Sepanjang tahun 2023, Komite Audit telah melaksanakan tugas dan tanggung jawabnya sesuai dengan Piagam Komite Audit Perseroan. Tugas-tugas Komite Audit yang dilaksanakan selama tahun 2023 antara lain:

- 2022 dan laporan keuangan Berkala 2023
- Mengevaluasi kinerja akuntan publik dan/atau kantor akuntan publik yang mengaudit Laporan Keuangan tahunan Perseroan tahun buku 2022
- Memberikan masukan dan arahan pada Unit Audit Internal untuk mempersiapkan rencana dan program kerja audit Perseroan untuk tahun berjalan
- Memberikan masukan kepada Dewan Komisaris untuk penunjukan akuntan publik dan atau kantor akuntan publik yang akan mengaudit Laporan Keuangan Perseroan untuk tahun buku 2024
- Memberikan masukan kepada Dewan Komisaris mengenai pembentukan, prosedur dan rencana kerja

**PROGRAM PELATIHAN KOMITE AUDIT**

Di tahun 2023, Komite Audit menghadiri program pelatihan berikut ini:

**IMPLEMENTATION OF AUDIT COMMITTEE ACTIVITIES**

*Throughout 2023, the Audit Committee has carried out its duties and responsibilities in accordance with the Company's Audit Committee Charter. The Audit Committee's duties carried out in 2023 include:*

- 2023 periodic financial reports
- *Evaluating the performance of public accountants and/or public accounting firms auditing the Company's annual Financial Statements for the 2022 financial year*
- *Provide input and direction to the Internal Audit Unit to prepare the Company's audit plan and work program for the current year*
- *Provide input to the Board of Commissioners for the appointment of a public accountant and or public accounting firm that will audit the Company's Financial Statements for the 2024 financial year*
- *Provide input to the Board of Commissioners regarding the establishment, procedures and work plan*

**AUDIT COMMITTEE TRAINING PROGRAM**

*In 2023, the Audit Committee will attend the following training programs:*

<b>NO</b>	<b>TANGGAL</b> <i>DATE</i>	<b>NAMA KEGIATAN</b> <i>TITLE OF EVENT</i>	<b>PENYELENGGARA</b> <i>ORGANIZER</i>
1.	15 Februari 2023 <i>February 15, 2023</i>	Seminar Update Perpajakan Dalam Mencermati Penerapan PP 50 PP 55 Tahun 2023 <i>Taxation Update Seminar in Observing the Implementation of PP 50 PP 55 of 2023</i>	AEI
2.	11 Juli 2023 <i>July 11, 2023</i>	Pengaturan Natura dan Kenikmatan sesuai PMK 66/2023 <i>Natural and Amenities Regulations in accordance with PMK 66/2023</i>	AEI



3.	27 November 2023 November 27, 2023	Sosialisasi POJK No 9 Tahun 2023 tentang Penggunaan Jasa AP & KAP Dalam Kegiatan Jasa Keuangan Socialization of POJK No. 9 of 2023 concerning the Use of AP & KAP Services in Financial Services Activities	OJK
----	---------------------------------------	--	-----

## KOMITE NOMINASI DAN REMUNERASI

### NOMINATION AND REMUNERATION COMMITTEE

Perseroan memiliki Komite Nominasi & Remunerasi yang telah sesuai dengan Peraturan Otoritas Jasa Keuangan No. 34/POJK.04/2014 tentang Komite Nominasi dan Remunerasi Emiten atau Perusahaan Publik. Perseroan juga mempunyai Pedoman Komite Nominasi dan Remunerasi yang telah dimuat dalam situs Perseroan.

*PT Charnic Capital Tbk has a Nomination & Remuneration Committee which is in accordance with the Regulation of the Financial Services Authority No. 34/POJK.04/2014 concerning the Nomination and Remuneration Committee of Issuers or Public Companies. The Company has the Nomination and Remuneration Committee Guidelines which have been published on the Company's website.*

### PERNYATAAN INDEPENDENSI

Dalam menjalankan tugas dan tanggung jawabnya, seluruh anggota Komite Nominasi dan Remunerasi berkomitmen untuk menjunjung tinggi prinsip GCG dengan bersikap objektif, profesional, dan independen. Komite Nominasi dan Remunerasi tidak akan mengambil keputusan di bawah tekanan dan intervensi dari pihak manapun dan menghindari setiap potensi benturan kepentingan.

### DECLARATION OF INDEPENDENCE

*In carrying out their duties and responsibilities, all members of the Nomination and Remuneration Committee are committed to upholding the principles of GCG by being objective, professional, and independent. The Nomination and Remuneration Committee will not make decisions under pressure and intervention from any party and avoid any potential conflict of interest.*

### TUGAS DAN TANGGUNGJAWAB KOMITE NOMINASI DAN REMUNERASI

Komite Nominasi dan Remunerasi memiliki tugas dan tanggung jawab antara lain sebagai berikut:

- Dalam bidang remunerasi:
  - Memberikan rekomendasi kepada Dewan Komisaris mengenai:
    - Struktur Remunerasi

### DUTIES AND RESPONSIBILITIES OF NOMINATION AND REMUNERATION COMMITTEE

*In carrying out its functions, the Remuneration and Nomination Committee has the following duties and responsibilities:*

- In the area of remuneration:
  - a. Provide recommendations to the Board of Commissioners regarding:
    - Remuneration structure.

- Kebijakan atas Remunerasi
- Besaran atas Remunerasi
- Membantu Dewan Komisaris melakukan Penilaian kinerja dengan kesesuaian remunerasi yang diterima masing-masing anggota Direksi dan/atau anggota Dewan Komisaris
- Dalam bidang nominasi:
  - a. Memberikan rekomendasi kepada Dewan Komisaris mengenai:
    - Komposisi jabatan anggota Direksi dan/atau anggota Dewan Komisaris.
    - Kebijakan dan kriteria yang dibutuhkan dalam proses nominasi.
    - Kebijakan evaluasi kinerja bagi anggota Direksi dan/atau anggota Dewan Komisaris
  - b. Membantu Dewan Komisaris melakukan Penilaian berdasarkan tolak ukur yang telah disusun sebagai bahan evaluasi
  - c. Memberikan rekomendasi kepada Dewan Komisaris mengenai program Pengembangan kemampuan anggota Direksi dan atau anggota Dewan Komisaris
  - d. Memberikan usulan calon yang memenuhi syarat sebagai anggota Direksi dan / atau anggota Komisaris kepada Dewan Komisaris untuk disampaikan kepada RUPS
- *Policy on Remuneration.*
- *Amount of Remuneration*
- b. *Assist the Board of Commissioners in evaluating performance according to the remuneration received by each member of the Board of Directors and or members of the Board of Commissioners*
- *In the area of nomination:*
  - a. *Provide recommendations to the Board of Commissioners regarding:*
    - *Composition of positions of members of the Board of Directors and or Board of Commissioners.*
    - *Policies and criteria needed in the nomination process.*
    - *Performance evaluation policy for members of the Board of Directors and or members of the Board of Commissioners*
  - b. *Assist the Board of Commissioners in evaluating the performance of members of the Board of Directors and or members of the Board Commissioners based on benchmarks that have been prepared as evaluation material*
  - c. *Provide recommendations to the Board of Commissioners regarding the capacity building program for members of the Board of Directors and or members of the Board of Commissioners*
  - d. *Provide proposals for candidates who qualify as members of the Board of Directors and / or members of the Board of Commissioners to the Board of Commissioners to be submitted to the GMS*

**SUSUNAN KOMITE NOMINASI DAN REMUNERASI**

Susunan Komite Nominasi dan Remunerasi berdasarkan Surat Keputusan Dewan Komisaris No. 001/SKDK/IX2022 tanggal 28 September 2022 hingga Periode 2025, sehingga per 31 Desember 2023 susunannya sebagai berikut:

**COMPOSITION OF NOMINATION AND REMUNERATION**

*The composition of the Nomination and Remuneration Committee is based on the Decree of the Board of Commissioners No. 001/SKDK/IX2022 dated September 28, 2022, so as of December 31, 2023 the composition is as follows:*

<b>NAMA DAN JABATAN</b> <i>NAME AND POSITION</i>	<b>PROFIL SINGKAT</b> <i>BRIEF PROFILE</i>
<b>Fandy Wijaya</b> (Ketua Komite Nominasi dan Remunerasi / <i>Chairman of Nomination and Remuneration Committee</i> )	Beliau merangkap Komisaris Independen. Detail lebih lanjut tentang profil Ketua Komite Audit dapat dilihat pada Profil Dewan Komisaris.  <i>He is also an Independent Commissioner. Further details regarding the profile of the Chairman of the Audit Committee can be seen in the Profile of the Board of Commissioners.</i>
<b>Freddy Santoso</b> (Anggota Komite Nominasi dan Remunerasi / <i>Member of Nomination and Remuneration Committee</i> )	Beliau merangkap Komisaris Utama. Detail lebih lanjut tentang beliau dapat dilihat pada Profil Dewan Komisaris.  <i>He is concurrently the President Commissioner. Further details about him can be seen in the Profile of the Board of Commissioners.</i>
<b>Felicia</b> (Anggota Komite Nominasi dan Remunerasi / <i>Member of Nomination and Remuneration Committee</i> )	Warga Negara Indonesia, berdomisili di Jakarta usia 24 tahun. Bergabung di PT. Charnic Capital Tbk sebagai anggota Komite Nominal dan Remunerasi pada tanggal 28 September 2022. Beliau lulus sarjana Ekonomi di Universitas Tarumanagara Jurusan Akuntansi tahun 2021.  <i>Indonesian Citizen, domiciled in Jakarta, 24 years old. Joined PT. Charnic Capital Tbk as a member of the Nominal and Remuneration Committee on September 28, 2022. She graduated with a degree in Economics from Tarumanagara University majoring in accounting in 2021.</i>

**MASA JABATAN KOMITE NOMINASI DAN REMUNERASI**

Masa Jabatan Komisaris Independen yang juga menjabat sebagai ketua dan anggota Komite Nominasi dan Remunerasi adalah sesuai dengan masa jabatannya sebagai Komisaris Independen. Sedangkan anggota lainnya yang bukan merupakan

**NOMINATION AND REMUNERATION COMMITTEE TERM OF OFFICE**

*The term of office of the Independent Commissioner who also serves as chairman and member of the Nomination and Remuneration Committee is in accordance with his term of office as Independent Commissioner. Meanwhile, other*

Komisaris Independen, masa jabatan mereka tidak melampaui masa jabatan Dewan Komisaris dan hanya dapat dipilih kembali untuk 1 (satu) periode berikutnya.

*members who are not Independent Commissioners, their term of office does not exceed the term of office of the Board of Commissioners and can only be re-elected for 1 (one) subsequent period.*

#### RAPAT KOMITE NOMINASI DAN REMUNERASI

Selama tahun 2023, Komite Nominasi dan Remunerasi telah mengadakan rapat 3 (tiga) kali dengan tingkat kehadiran anggota sebagai berikut:

#### NOMINATION AND REMUNERATION COMMITTEE MEETING

*During 2023, the Nomination and Remuneration Committee held 3 (three) meetings with the following level of member attendance:*

NAMA DAN JABATAN NAME AND POSITION	JUMLAH RAPAT NUMBER OF MEETINGS	JUMLAH KEHADIRAN NUMBER OF ATTENDANCE	PRESENTASE KEHADIRAN PERCENTAGE OF ATTENDANCE
<b>Fandy Wijaya</b> (Ketua / <i>Chairman</i> )	3	3	100%
<b>Freddy Santoso</b> (Anggota / <i>Member</i> )	3	3	100%
<b>Felicia</b> (Anggota / <i>Member</i> )	3	3	100%

#### LAPORAN PELAKSANAAN TUGAS

Komite Nominasi dan Remunerasi telah melaksanakan tugas dan tanggungjawabnya yang mengacu pada Pedoman Pelaksanaan Kerjanya, arahan Dewan Komisaris, dan ketentuan perundangan yang berlaku, sebagai berikut: Menyusun rekomendasi remunerasi Direksi dan Dewan Komisaris serta membantu Dewan Komisaris menindaklanjuti keputusan RUPST yang melimpahkan kewenangan kepada Dewan Komisaris untuk menetapkan gaji dan tunjangan Direksi Perseroan untuk tahun buku 2023.

#### TASK IMPLEMENTATION REPORT

*The Nomination and Remuneration Committee has carried out its duties and responsibilities referring to its Work Implementation Guidelines, directions from the Board of Commissioners, and applicable statutory provisions, as follows: Prepare recommendations for remuneration for the Board of Directors and Board of Commissioners and assist the Board of Commissioners in following up on the AGMS decision which delegates authority to the Board of Commissioners to determine the salaries and allowances of the Company's Directors for the 2023 financial year.*

## SEKRETARIS PERSEROAN

### CORPORATE SECRETARY

Sesuai peraturan perundang-undangan yang berlaku, Perseroan telah membentuk dan menunjuk seorang Sekretaris Perusahaan dengan tugas pokok membangun dan menjaga hubungan serta komunikasi yang baik dengan seluruh dengan pihak internal maupun eksternal Perseroan, memastikan kepatuhan Perseroan terhadap peraturan perundang-undangan di bidang Pasar Modal dan bertanggung jawab atas keterbukaan informasi Perseroan sebagai Perusahaan publik.

*In accordance with applicable laws and regulations, The Company has formed and appointed a Corporate Secretary with the main task of building and maintaining good relations and communication with all internal and external parties of the Company, ensuring the Company's compliance with laws and regulations in the market sector. Capital and is responsible for the disclosure of Company information as a public company.*

### PROFIL SEKRETARIS PERSEROAN

Sesuai Surat Keputusan Direksi Nomor: 001/CC/SKD/II/2018 tanggal 6 Februari 2018 Sekretaris Perusahaan dijabat oleh **Nicholas Santoso**, merangkap sebagai Direktur Perseroan. Untuk profil lengkap dapat dilihat di bagian Profil Direksi.

### PROFILE OF CORPORATE SECRETARY

*In accordance with the Decree of the Board of Directors Number: 001/CC/SKD/II/2018 dated February 6, 2018 the Corporate Secretary is **Nicholas Santoso**, concurrently as Director of the Company. For a complete profile, please refer to the Profile of the Board of Directors section.*

### TUGAS DAN TANGGUNGJAWAB

Peraturan Otoritas Jasa Keuangan (OJK) Nomor 35/POJK.04/2014 tentang Sekretaris Perusahaan Emiten atau Perusahaan Publik, tugas dan tanggung jawab Sekretaris Perusahaan Perseroan di antaranya adalah:

- Mengikuti perkembangan pasar modal, khususnya peraturan-peraturan yang berlaku di bidang pasar modal
- Memberikan masukan kepada Direksi dan Dewan Komisaris Perseroan untuk mematuhi ketentuan peraturan perundang-undangan dibidang pasar modal

### DUTIES AND RESPONSIBILITIES

*Financial Services Authority (OJK) Regulation Number 35/POJK.04/2014 concerning Corporate Secretary of Issuers or Public Companies, the duties and responsibilities of the Corporate Secretary of the Company includes:*

- *Follow the development of capital market, particularly in the applicable regulations in capital market*
- *Provide inputs to the Company's Board of Directors and Board of Commissioners to comply with the provisions of laws and regulations in the field capital market*

- Membantu Direksi dan Dewan Komisaris dalam pelaksanaan tata kelola perusahaan yang meliputi:
  - a. Keterbukaan informasi kepada masyarakat, termasuk ketersediaan informasi pada situs web Perseroan
  - b. Penyampaian laporan kepada OJK tepat waktu
  - c. Penyelenggaraan dan dokumentasi RUPS
  - d. Penyelenggaraan dan dokumentasi rapat Direksi dan/atau Dewan Komisaris
  - e. Pelaksanaan program orientasi terhadap Perseroan bagi Direksi dan/atau Dewan Komisaris
- Melakukan korespondensi dengan Otoritas Jasa Keuangan dan Bursa Efek Indonesia

#### PELAKSANAAN KEGIATAN SEKRETARIS PERSEROAN

Pada tahun 2023, Sekretaris Perusahaan telah menjalankan kegiatan-kegiatan sebagai berikut:

1. Menyampaikan Laporan Daftar Pemegang Saham dan Hutang Valas ke OJK dan Bursa secara berkala
2. Mengatur penyelenggaraan Rapat Umum Pemegang Saham dan Paparan Publik
3. Mengkoordinir rapat-rapat internal Direksi, Dewan Komisaris, maupun rapat gabungan
4. Membantu Direksi dan berkoordinasi dengan Divisi lain dalam pembuatan Laporan Tahunan
5. Memberikan informasi yang dibutuhkan pemodal yang berkaitan dengan kondisi Perseroan kepada masyarakat/pemegang saham
6. Memberikan masukan kepada Direksi untuk mematuhi ketentuan undang-undang pasar modal dan peraturan pelaksanaannya

- *Assist the Board of Directors and Board of Commissioners in the implementation of corporate governance consisting of:*
  - a. *Disclosure of information to public, including availability of information on the Company's website*
  - b. *Timely submission of reports to OJK*
  - c. *Organization and documentation of GMS*
  - d. *Organization and documentation of meetings of the Board of Directors and/or Board of Commissioners*
  - e. *Implementation of orientation programs to the Company for BOD and/or BOC*
- *Liason with the Financial Authority and the Indonesian Stock Exchange*

#### EXECUTION OF CORPORATE SECRETARY'S DUTIES

*In 2023, the Corporate Secretary conducted the following activities:*

1. Submitted Report on List of Shareholders and Foreign Exchange Payables to OJK and the Exchange on a monthly basis
2. Organized the Annual General Meeting of Shareholders and public exposure
3. Coordinated the holding of internal meetings of the Board of Directors, the Board of Commissioners, joint meetings
4. Assisted the Board of Directors and teamed up with other divisions in the making Annual Report
5. Provided information required by investors relating to the conditions of the Company to general public/ shareholders
6. Provided recommendations to the Board of Directors in complying with the capital market laws and their implementing regulations

7. Bertindak sebagai penghubung antara Perseroan dengan Pihak ketiga lainnya seperti pemegang saham, Otoritas Jasa Keuangan, Bursa Efek Indonesia dan otoritas pasar modal lainnya, serta masyarakat yang berkepentingan dengan kinerja saham Perseroan di Bursa

7. Acted as a liaison between the Company and other third parties such as shareholders, the Financial Services Authority, the Indonesia Stock Exchange and other capital market authorities as well as the general public interested in the performance of the Company's shares on the stock exchange

## PENGEMBANGAN KOMPETENSI

Untuk mendukung pelaksanaan tugasnya, pada tahun 2023 Sekretaris Perusahaan mengikuti program Pengembangan kompetensi sebagai berikut:

## COMPETENCE DEVELOPMENT

To support the implementation of its duties, in 2023 the Corporate Secretary will participate in the competency development program as follows:

NO	TANGGAL DATE	NAMA KEGIATAN TITLE OF EVENT	PENYELENGGARA ORGANIZER
1.	31 Januari 2023 January 31, 2023	Pembukaan Perdagangan BEI dalam rangka Peluncuran Roadmap Pasar Modal Indonesia 2023-2027 dan Apresiasi Hasil Penilaian ASEAN Corporate Governance Scorecard (ACGS) Tahun 2021 <i>IDX Trading Opening in the context of Launching the 2023-2027 Indonesian Capital Market Roadmap and Appreciating the 2021 ASEAN Corporate Governance Scorecard (ACGS) Assessment Results</i>	IDX
2.	23 Februari 2023 February 23, 2023	Sosialisasi Pedoman Umum Governansi Korporat Indonesia dan Penyelenggaraan Annual Report Award 2023 <i>Socialization of General Guidelines for Indonesian Corporate Governance and Organizing of the 2023 Annual Report Award</i>	IDC
3.	16 Maret 2023 March 16, 2023	Acara Peluncuran Kolaborasi ESG IFC dan IDX dan Pelatihan Kepemimpinan ESG <i>IFC and IDX ESG Collaboration Launch Event and ESG Leadership Training</i>	IDX-IFC
4.	10 April 2023 April 10, 2023	Update Peraturan Pajak Terkait Penerapan PP 44 & PP 49 <i>Update on Tax Regulations Regarding the Implementation of PP 44 &amp; PP 49</i>	AEI
5.	08 Agustus 2023 August 08, 2023	Mengkatalisasi Keuangan Ramah Lingkungan dan Berkelanjutan Melalui Pasar Modal dan Solusi Inovatif Lainnya <i>Catalyzing Green and Sustainable Finance Through Capital Markets and Other Innovative Solutions</i>	Asian Development Bank



6.	22 Agustus 2023 <i>August 22, 2023</i>	Penyegaran Kepatuhan Emiten dan Perusahaan Publik <i>Refreshing Issuer and Public Company Compliance</i>	OJK
7.	26 September 2023 <i>September 26, 2023</i>	Penerapan PMK Nomor 72 Tahun 2023 <i>Implementation of PMK Number 72 of 2023</i>	AEI
8.	06 Oktober 2023 <i>October 06, 2023</i>	Seminar Free Float dan Penggunaan Form E009 pada Sistem Pelaporan SPE IDXnet <i>Free Float Seminar and Use of Form E009 in the SPE IDXnet Reporting System</i>	IDX
9.	27 November 2023 <i>November 27, 2023</i>	Sosialisasi POJK No 9 Tahun 2023 tentang Penggunaan Jasa AP & KAP Dalam Kegiatan Jasa Keuangan <i>Socialization of POJK No. 9 of 2023 concerning the Use of AP &amp; KAP Services in Financial Services Activities</i>	IDX
10.	8 Desember 2023 <i>December 08, 2023</i>	Menyelaraskan Inisiatif ESG dengan Strategi Penilaian <i>Aligning ESG Initiatives with Valuation Strategies</i>	AEI

## UNIT AUDIT INTERNAL

### INTERNAL AUDIT UNIT

Perseroan memiliki Unit Audit Internal sebagaimana diwajibkan dalam Peraturan Otoritas Jasa Keuangan No. 56/POJK.04/2015 tanggal 29 Desember 2015 tentang Pembentukan dan Pedoman Penyusunan Piagam Unit Audit Internal. Unit Audit Internal Perseroan bertugas untuk memberikan keyakinan dan konsultasi yang bersifat independen dan objektif, dengan tujuan untuk meningkatkan nilai dan memperbaiki operasional perusahaan, melalui pendekatan yang sistematis, dengan cara mengevaluasi dan meningkatkan efektivitas manajemen risiko, pengendalian, dan proses tata kelola perusahaan.

Oleh karena hal tersebut di atas, mekanisme dan sistem internal audit yang akan menjadi sarana utama untuk dapat memastikan bahwa pengelolaan perusahaan telah dilaksanakan dengan peraturan perundang-undangan dan kebijakan Perseroan.

*The Company has an Internal Audit Unit as required in Financial Services Authority Regulation No. 56/POJK.04/2015 dated 29 December 2015 concerning the Establishment and Guidelines for Preparing the Internal Audit Unit Charter. The Company's Internal Audit Unit is tasked with providing independent and objective assurance and consultation, with the aim of increasing value and improving company operations, through a systematic approach, by evaluating and improving the effectiveness of risk management, control and corporate governance processes.*

*Because of the above, the internal audit mechanism and system will be the main means of ensuring that company management has been carried out in accordance with laws and regulations and Company policies.*

## PROFIL KETUA AUDIT INTERNAL

Berdasarkan Surat Keputusan Direksi tanggal 6 Februari 2018 Ketua Unit Audit Internal adalah **Sri Gustina Hasibuan**, Warga Negara Indonesia, 30 tahun, lulus sarjana Ekonomi di Sekolah Tinggi Ilmu Ekonomi Indonesia, Jakarta pada Tahun 2015. Beliau memulai karir sebagai Accountant di PT Colorindo Jaya pada 2015 – 29 Februari 2016. Beliau bergabung di Perseroan sejak Januari 2018 dan diangkat menjadi head of Internal audit sejak Februari 2018.

## PEDOMAN ATAU PIAGAM UNIT AUDIT INTERNAL

Unit Audit Internal Perseroan telah memiliki Piagam Audit Internal sebagai pedoman kerja dalam melaksanakan tugas. Piagam Audit Internal ditetapkan oleh Direktur Utama setelah mendapat persetujuan Dewan Komisaris pada tanggal 6 Februari 2018. Piagam Audit Internal mengatur hal-hal sebagai berikut:

1. Struktur dan Kedudukan
2. Tugas dan Tanggung Jawab
3. Wewenang
4. Kode Etik Audit Internal

## INDEPENDENSI

Unit Audit Internal bersifat independen terhadap unit kerja operasional. Dalam menjalankan tugasnya, Kepala Unit Audit Internal bertanggung jawab secara langsung dan penuh kepada Direktur.

## HEAD OF INTERNAL AUDIT PROFILE

*Based on the Decree of the Board of Directors dated February 6, 2018 the Head of the Internal Audit Unit is **Sri Gustina Hasibuan**, Indonesian citizen, 30 years old, graduated with a bachelor's degree in Economics at the Indonesian College of Economics, Jakarta in 2015. She started her career as an Accountant at PT Colorindo Jaya in 2015 – February 29, 2016. He joined the Company in January 2018 and was appointed head of Internal audit since February 2018.*

## CHARTER OF INTERNAL AUDIT UNIT

*The Company's Internal Audit Unit has an Internal Audit Charter as a work guide in carrying out its duties. The Internal Audit Charter was stipulated by the President Director after obtaining approval from the Board of Commissioners on 6 February 2018. The Internal Audit Charter regulates the following matters:*

1. *Structure and Position*
2. *Duties and responsibilities*
3. *Authorities*
4. *Internal Audit Code of Ethics*

## INDEPENDENCE

*The Internal Audit Unit is independent from the operational work units. In carrying out their duties, the Internal Audit Unit Head answers directly to the Director.*

## STRUKTUR DAN KEDUDUKAN UNIT AUDIT INTERNAL

Unit Audit Internal bertanggung jawab secara langsung kepada Direktur Utama Perseroan. Kepala Unit Audit Internal diangkat dan di berhentikan oleh Direktur Utama atas persetujuan Dewan Komisaris.

## TUGAS DAN TANGGUNGJAWAB

Adapun tugas dan tanggung jawab Unit Audit Internal Perseroan, adalah sebagai berikut:

- Menyusun dan melaksanakan rencana audit internal tahunan
- Menguji dan mengevaluasi pelaksanaan pengendalian internal dan sistem manajemen risiko sesuai dengan kebijakan perusahaan
- Melakukan pemeriksaan dan penilaian atas efisiensi dan efektivitas di bidang keuangan, akuntansi, operasional, sumber daya manusia, pemasaran, teknologi informasi dan kegiatan lainnya
- Memberikan saran perbaikan dan informasi yang obyektif tentang kegiatan yang diperiksa pada semua tingkat manajemen
- Membuat laporan hasil audit dan menyampaikan laporan tersebut kepada Direktur Utama dan Dewan Komisaris
- Memantau, menganalisis dan melaporkan pelaksanaan tindak lanjut perbaikan yang telah disarankan
- Bekerja sama dengan Komite Audit
- Menyusun program untuk mengevaluasi mutu kegiatan audit internal yang dilakukannya; dan
- Melakukan pemeriksaan khusus apabila diperlukan

## STRUCTURE AND POSITION OF INTERNAL AUDIT UNIT

*The Internal Audit Unit is responsible directly to the President Director of the Company. Head of Internal Audit Unit is appointed and dismissed by the President Director with the approval of the Board of Commissioners.*

## DUTIES AND RESPONSIBILITIES

*The duties and responsibilities of the Company's Internal Audit Unit are as follows:*

- *Develop and implement an annual internal audit plan*
- *To test and evaluate the implementation of the internal control and risk management system in accordance with company policy*
- *Perform inspection and assessment of the efficiency and effectiveness of finance, accounting, operations, human resources, marketing, information technology and other activities*
- *Provide suggestions for improvements and objective information about the activities examined at all levels of management*
- *Create audit reports and submit the report to the Director and the Board of Commissioners*
- *Monitor, analyze and report on implementation of the improvements that have been suggested*
- *Working closely with the Audit Committee*
- *Develop a program to evaluate the quality of internal audit activities performed; and*
- *Conducting special inspections if necessary*

**PELAKSANAAN AUDIT INTERNAL TAHUN 2023**

Selama tahun 2023, Audit Internal telah melaksanakan tugasnya, antara lain:

- Audit Secara Berkala Melaksanakan audit secara netral dan objektif atas transaksi, pengelolaan operasional, dan pengelolaan risiko dalam situasi tertentu. Penilaian didasarkan pada aturan internal dan eksternal, atau dalam situasi tidak terdapat peraturan yang mengatur, maka digunakan praktik-praktik yang lazim berlaku
- Melakukan kajian atas efektivitas sistem pengendalian internal, sistem manajemen risiko dan praktik tata kelola perusahaan, serta melakukan evaluasi atas efisiensi dan efektivitas operasional Perseroan
- Memantau dan memastikan tindakan perbaikan telah dilaksanakan secara benar dan tepat waktu oleh manajemen

**IMPLEMENTATION OF INTERNAL AUDIT IN 2023**

*During 2023, Internal Audit has carried out its duties, including:*

- *Periodic Audit Carry out neutral and objective audits of transactions, operational management, and risk management in certain situations. Assessment is based on internal and external rules, or in situations where there are no governing regulations, then the commonly used practices are used.*
- *Reviewing the effectiveness of the internal control system, risk management system and corporate governance practices, as well as evaluating the efficiency and effectiveness of the Company's operations*
- *Monitor and ensure corrective actions have been implemented correctly and on time by management*

**PENGEMBANGAN KOMPETENSI**

Sepanjang tahun 2023, unit audit internal telah mengikuti pelatihan sebagai berikut:

**COMPETENCE DEVELOPMENT**

*In 2023, internal audit unit has participated in following training:*

<b>NO</b>	<b>TANGGAL</b> <i>DATE</i>	<b>NAMA KEGIATAN</b> <i>TITLE OF EVENT</i>	<b>PENYELENGGARA</b> <i>ORGANIZER</i>
<b>1.</b>	15 Februari 2023 <i>February 15, 2023</i>	Update Perpajakan dalam Mencermati Penerapan PP 50 PP 55 tahun 2023 <i>Tax Update in Observing the Implementation of PP 50 PP 55 in 2023</i>	AEI
<b>2.</b>	10 April 2023 <i>April 10, 2023</i>	Update Peraturan Pajak Terkait Penerapan PP 44 & PP 49 <i>Update on Tax Regulations Regarding the Implementation of PP 44 &amp; PP 49</i>	AEI
<b>3.</b>	26 September 2023 <i>September 26, 2023</i>	Penerapan PMK Nomor 72 Tahun 2023 <i>Implementation of PMK Number 72 of 2023</i>	AEI
<b>4.</b>	27 November 2023 <i>November 27, 2023</i>	Sosialisasi POJK No 9 Tahun 2023 tentang Penggunaan Jasa AP & KAP Dalam Kegiatan Jasa Keuangan <i>Socialization of POJK No. 9 of 2023 concerning the Use of AP &amp; KAP Services in Financial Services Activities</i>	IDX

## SISTEM PENGENDALIAN INTERNAL

### INTERNAL CONTROL SYSTEM

Sistem pengendalian internal dibutuhkan untuk mewujudkan penerapan praktik tata kelola yang terintegrasi. Sistem Pengendalian Internal juga merupakan suatu proses untuk memberikan keyakinan yang memadai atas tercapainya efektivitas dan efisiensi operasi, keandalan pelaporan keuangan, kepatuhan terhadap hukum dan peraturan yang berlaku.

Sistem pengendalian internal Perseroan sebagai berikut:

1. Lingkungan pengendalian internal dalam Perseroan yang disiplin dan terstruktur
2. Pengkajian dan pengelolaan risiko usaha
3. Aktivitas pengendalian
4. Sistem informasi dan komunikasi
5. Pemantauan secara berkala

## SISTEM PENGENDALIAN KEUANGAN DAN OPERASIONAL

Perseroan dengan patuh pada Standar Akuntansi Keuangan dan peraturan lain yang relevan, serta prosedur dan kebijakan pengelolaan keuangan yang ketat. Perseroan juga menyediakan informasi keuangan bagi setiap tingkatan manajemen, para pemegang saham, serta pemangku kepentingan yang dijadikan dasar pengambilan keputusan ekonomi.

Untuk sistem pengendalian operasional dilakukan dengan cara menerapkan kebijakan dan prosedur yang secara langsung digunakan untuk mencapai sasaran dan target serta menjamin atau menyediakan laporan keuangan yang tepat serta menjamin ditaatinya atau dipatuhinya hukum dan peraturan.

*An internal control system is needed to realize the implementation of integrated governance practices. The Internal Control System is also a process to provide adequate assurance on the achievement of operational effectiveness and efficiency, reliability of financial reporting, compliance with applicable laws and regulations.*

*The Company's internal control system, as follows:*

1. *Internal control environment within the Company, disciplined and structured*
2. *Review and management of business risks*
3. *Control activities*
4. *Information and communication system*
5. *Periodical monitoring activities*

## FINANCIAL AND OPERATIONAL CONTROL SYSTEM

*The financial control system is implemented by the Company in compliance with Financial Accounting Standards and other relevant regulations, as well as strict financial management procedures and policies. The Company also provides financial information for every level of management, shareholders and stakeholders on which economic decisions are made.*

*The operational control system is carried out by implementing policies and procedures that are directly used to achieve goals and targets and guarantee or provide appropriate financial reports and ensure compliance with laws and regulations.*

Penerapan kedua sistem pengendalian keuangan dan sistem pengendalian operasional bertujuan memberikan keyakinan kepada manajemen puncak bahwa semua sistem, prosedur, kaidah dan norma yang seharusnya dilakukan oleh semua organ Perseroan, sehingga tercapai efektivitas dan efisiensi operasi, keandalan pelaporan keuangan serta kepatuhan terhadap hukum dan peraturan yang berlaku.

#### **EFEKTIVITAS SISTEM PENGENDALIAN INTERNAL**

Untuk memastikan dan meningkatkan efektivitas pelaksanaan sistem pengendalian internal, Audit Internal melakukan evaluasi secara berkala dengan mempertimbangkan rekomendasi dari pihak-pihak terkait. Hasil evaluasi kemudian dilaporkan kepada Direksi. Sedangkan pengawasan terhadap pelaksanaan Sistem Pengendalian Internal menjadi tanggung jawab Dewan Komisaris melalui Komite Audit Perseroan.

#### **PERNYATAAN DIREKSI / DEWAN KOMISARIS ATAS KEPADAAN SISTEM PENGENDALIAN INTERNAL**

Secara umum, tidak terdapat kelemahan pengendalian internal yang material yang teridentifikasi sepanjang tahun 2023. Sistem pengendalian internal Perseroan dipandang memadai dalam memberikan keyakinan yang wajar atas pelaksanaan kegiatan operasional yang efektif dan efisien, pelaporan keuangan yang akurat dan dapat diandalkan, serta kepatuhan terhadap regulasi yang berlaku.

*The implementation of both financial control systems and operational control systems aims to provide assurance to top management that all systems, procedures, rules and norms should be carried out by all organs of the Company, so as to achieve operational effectiveness and efficiency, reliability of financial reporting and compliance with applicable laws and regulations.*

#### **INTERNAL CONTROL SYSTEM EFFECTIVENESS**

*To ensure and improve the effectiveness of the implementation of the internal control system, Internal Audit conducts periodic evaluations by considering recommendations from related parties. The results of the evaluation are then reported to the Board of Directors. Meanwhile, oversight of the implementation of the Internal Control System is the responsibility of the Board of Commissioners through the Company's Audit Committee.*

#### **STATEMENT OF BOD / BOC ON THE ADEQUACY OF INTERNAL CONTROL SYSTEM**

*In general, no material internal control weaknesses were identified throughout 2023. The Company's internal control system is deemed adequate in providing reasonable assurance on the effective and efficient implementation of operational activities, accurate and reliable financial reporting, and compliance with applicable regulations.*

## MANAJEMEN RISIKO

### RISK MANAGEMENT [GRI 2-13]

Perseroan menyadari bahwa pelaksanaan sistem pengelolaan risiko perusahaan yang terintegrasi sangat berperan penting untuk meningkatkan kepastian dalam mencapai tujuan Perseroan, dengan cara mengelola berbagai risiko usaha yang akan dihadapi Perseroan. Risiko usaha yang dimaksud, baik berupa risiko operasional maupun risiko strategis, dalam bentuk kemungkinan kejadian yang tidak diinginkan terhadap penyimpangan hasil maupun peluang yang dapat mengoptimalkan hasil Perseroan secara menyeluruh.

Implementasi Manajemen risiko di PT Charnic Capital Tbk merupakan komitmen Manajemen sebagai bagian dalam penerapan Tata Kelola Perusahaan yang baik. Manajemen Risiko dalam pelaksanaannya telah melibatkan pimpinan Perusahaan untuk memantau dan meninjau setiap tahapan proses bisnis yang terintegrasi pada aspek ekonomi, sosial, dan lingkungan.

Pada tahun 2023, Perseroan secara rutin menelaah risiko kebijakan dan sistem manajemen risiko untuk menyesuaikan dengan perubahan di pasar. Beberapa jenis risiko yang dihadapi oleh Perseroan adalah:

*The Company realizes that the implementation of an integrated corporate risk management system plays an important role in increasing certainty in achieving the Company's objectives, by managing various business risks that the Company will face. The business risks in question, both in the form of operational risks and strategic risks, are in the form of possible undesirable events resulting from deviations in results or opportunities that can optimize the Company's results as a whole.*

*The implementation of risk management at PT Charnic Capital Tbk is a commitment from the Management as part of the implementation of good corporate governance. Risk Management in its implementation has involved the leadership of the Company to monitor and review every stage of the integrated business process on economic, social, and environmental aspects.*

*In 2023, the Company will regularly review risk policies and risk management systems to adapt to changes in the market. Several types of risks faced by the Company are:*

<b>JENIS RISIKO</b> <i>RISK TYPE</i>	<b>PENGELOLAAN RISIKO</b> <i>RISK MANAGEMENT</i>
<b>Risiko Sosial-Politik, Pasar, dan Ekonomi</b>  <i>Socio-Political, Market and Economic Risk</i>	Bisnis Perseroan dapat dipengaruhi oleh kondisi negatif yang terjadi pada aspek sosial-politik, pasar dan ekonomi yang dapat berakibat pada penurunan nilai investasi kami maupun peluang investasi sehingga berdampak pada kinerja keuangan perusahaan. Perseroan dengan pihak manajemen selalu memantau dengan seksama dinamika makro ekonomi dan global.



	<p><i>The Company's business can be affected by negative conditions that occur in the socio-political, market and economic aspects which can result in a decrease in the value of our investment and investment opportunities, thus impacting the company's financial performance. The Company and management always closely monitor macroeconomic and global dynamics.</i></p>
<p><b>Risiko Suku Bunga dan Nilai Tukar Mata Uang Asing</b></p> <p><i>Interest Rate and Foreign Exchange Rate Risk</i></p>	<p>Risiko Suku Bunga dan Risiko nilai tukar mata uang asing adalah risiko nilai wajar arus kas di masa depan atas suatu instrumen keuangan akan berfluktuasi karena perubahan kurs mata uang asing. Risiko nilai tukar mata uang asing terutama berasal dari kas dan setara kas dengan denominasi mata uang asing. Perusahaan melakukan pengawasan terhadap fluktuasi nilai tukar mata uang.</p> <p><i>Interest Rate and Credit risk is the risk that one party to a financial instrument fails to meet its obligations and causes the other party to suffer financial losses. Credit risks faced by the Company come from loans given to customers. The Company conducts business relationships only with recognized and credible third parties. The Company has a policy for all customers who will trade on credit through a credit verification procedure. In addition, receivable balances are monitored continuously to reduce the risk of uncollectible receivables.</i></p>
<p><b>Risiko Komoditas</b></p> <p><i>Commodity Risk</i></p>	<p>Sebagai perusahaan investasi, nilai dan peluang investasi Perseroan rentan atas risiko komoditas yang dipicu karena adanya perubahan harga komoditas tertentu, biasanya dipengaruhi oleh fluktuasi harga juga permintaan dan penawaran.</p> <p><i>As an investment company, the Company's investment value and opportunities are vulnerable to commodity risks triggered by changes in the price of certain commodities, usually influenced by price fluctuations as well as supply and demand.</i></p>
<p><b>Risiko Persaingan Usaha</b></p> <p><i>Business Competition Risk</i></p>	<p>Risiko persaingan usaha adalah persaingan dengan pihak kompetitor atau Perseroan lain yang memasarkan produk sejenis. Perseroan berusaha melakukan kegiatan usahanya secara profesional dan senantiasa mencermati perkembangan pasar.</p> <p><i>Business competition risk is competition with competitors or other companies that market similar products. The Company tries to carry out its business activities in a professional manner and always pays attention to market developments.</i></p>

<p><b>Risiko Kesalahan Dalam Mengambil Keputusan Investasi</b></p> <p><i>Risk of Mistakes in Making Investment Decisions</i></p>	<p>Risiko kesalahan dalam mengambil keputusan investasi termasuk salah satu yang ditakutkan dalam melakukan investasi, tetapi Perseroan selalu menganalisa dan melakukan diversifikasi menjadi dasar keputusan dalam menentukan beli atau jual terhadap efek tersebut.</p> <p><i>The risk of error in making investment decisions is one of the things that is feared in making investments, but the Company always analyzes and diversifies as the basis for decisions in determining buying or selling these securities.</i></p>
<p><b>Risiko Kekosongan Properti Sewa</b></p> <p><i>Risk of Extended Vacancy</i></p>	<p>Properti mungkin memiliki kekosongan yang berkepanjangan karena kondisi ekonomi yang sulit, penetapan harga sewa yang terlalu tinggi, lokasi yang kurang bagus, kondisi properti yang buruk, dan periklanan yang buruk, maupun faktor lainnya. Oleh sebab itu, Perseroan harus menganalisa kondisi ekonomi dan pasar secara berkala untuk menentukan strategi yang tepat demi menghindari risiko ini terjadi.</p> <p><i>Properties may have long-term vacancies due to difficult economic conditions, excessively high rental prices, poor locations, poor property conditions, and poor advertising, among other factors. Therefore, the Company must analyze economic and market conditions periodically to determine the right strategy to avoid this risk from occurring.</i></p>
<p><b>Risiko Penundaan / Tidak Terbayarnya Sewa oleh Pelanggan</b></p> <p><i>Risk of Delay / Unpaid Rent by Customer</i></p>	<p>Walaupun Perseroan telah mengatur mekanisme pembayaran sewa ruang kantor antara Perseroan dengan pelanggan, namun tidak ada jaminan pelanggan akan melakukan pembayaran tepat waktu sehingga dapat mengakibatkan berkurangnya penerimaan kas perseroan. Untuk itu Perseroan selalu berusaha untuk mengelola risiko pembayaran dengan melakukan evaluasi secara berkala terhadap pembayaran pelanggan.</p> <p><i>Although the Company has regulated the payment mechanism for office space leases between the Company and its customers, there is no guarantee that customers will make payments on time so that it can result in reduced cash receipts for the company. For this reason, the Company always strives to manage payment risk by conducting periodic evaluations of customer payments.</i></p>

## EVALUASI EFEKTIVITAS MANAJEMEN RISIKO

Selama tahun 2023, adanya pelemahan IHSG mengikuti pergerakan bursa Asia yang melemah, disebabkan oleh kekhawatiran pasar terhadap perang Israel dan Hamas yang akan berisiko menggiring perekonomian dunia ke dalam jurang resesi. Namun dengan adanya Sistem Manajemen Risiko yang baik, Perseroan dapat menghadapinya cukup baik dengan beradaptasi di lingkungan yang berubah dengan cepat untuk mempertahankan operasional Perseroan. Manajemen terus melakukan penilaian dengan mengidentifikasi potensi risiko, mencari data frekuensi keterjadian risiko dan sistem ini akan terus dikembangkan supaya risiko dapat dikelola seminimal mungkin.

## PERNYATAAN DIREKSI / DEWAN KOMISARIS ATAU KOMITE AUDIT ATAS KEPADAAN MANAJEMEN RISIKO

Direksi menilai bahwa Sistem Manajemen Risiko Perseroan memberikan perlindungan yang mencukupi dan efektif untuk mencegah terjadinya hal-hal yang dapat mengganggu kegiatan operasional Perseroan.

## KASUS LITIGASI LITIGATION

Selama tahun 2023, baik Perseroan, anggota Dewan Komisaris ataupun anggota Direksi tidak terlibat dalam kasus hukum apapun yang dapat berdampak material atau berisiko terhadap kondisi Perseroan.

## EVALUATION ON RISK MANAGEMENT EFFECTIVENESS

*During 2023, the weakening of the IHSG follows the weakening movement of Asian stock exchanges, caused by market concerns about the war between Israel and Hamas which will risk leading the world economy into the brink of recession. However, with a good Risk Management System, the Company can deal with this quite well by adapting to a rapidly changing environment to maintain the Company's operations. Management continues to carry out assessments by identifying potential risks, looking for data on the frequency of risk occurrences and this system will continue to be developed so that risks can be managed to a minimum.*

## STATEMENT OF BOD / BOC OR AUDIT COMMITTEE ON THE ADEQUACY OF RISK MANAGEMENT

*The Board of Directors considers that the Company's Risk Management System provides sufficient and effective protection to prevent the occurrence of things that could disrupt the Company's operational activities.*

*During 2023, neither the Company, members of the Board of Commissioners nor members of the Board of Directors has been involved in any legal cases that could have a material impact or risk on the condition of the Company.*

## SANKSI ADMINISTRATIF

### ADMINISTRATIVE SANCTION

Selama tahun 2023, PT Charnic Capital Tbk tidak menerima sanksi administratif maupun denda dari regulator maupun otoritas pasar modal.

*During 2023, PT Charnic Capital Tbk did not receive administrative sanctions or fines from regulators or capital market authorities.*

## AKSES INFORMASI

### INFORMATION ACCESS [GRI 2-26]

Sebagai perusahaan publik dan dalam upaya melaksanakan prinsip keterbukaan informasi sesuai dengan Peraturan Otoritas Jasa Keuangan (POJK) Nomor 8 tahun 2015 Tentang Situs Web Emiten atau Perusahaan Publik. Perseroan telah menyediakan sarana untuk mendapatkan data dan informasi secara langsung melalui situs resmi Perseroan yang dapat di access di [www.charnic.com](http://www.charnic.com) dan Perseroan juga menyampaikan melalui situs website Sistem Pelaporan Elektronik Emiten dan Perusahaan Publik Otoritas Jasa Keuangan (SPE-OJK) di alamat [www.spe.ojk.go.id](http://www.spe.ojk.go.id), situs website Bursa Efek Indonesia (IDXNet) di alamat [www.idx.co.id](http://www.idx.co.id). Informasi dan data Perseroan lebih lanjut dapat diperoleh melalui Hubungan Investor.

*As a public company and in an effort to implement the principle of information disclosure in accordance with the Financial Services Authority Regulation (POJK) Number 8 of 2015 concerning Issuer or Public Company Websites. The Company has provided facilities to obtain data and information directly through the Company's official website which can be accessed at [www.charnic.com](http://www.charnic.com) and the Company also submits it through the website of the Issuer Electronic Reporting System and the Financial Services Authority Public Company (SPE-OJK) at [www.spe.ojk.go.id](http://www.spe.ojk.go.id), website of the Indonesia Stock Exchange (IDXNet) at [www.idx.co.id](http://www.idx.co.id). Further information and data of the Company can be obtained through Investor Relations.*

#### Sekretaris Perusahaan | Corporate Secretary

PT Charnic Capital Tbk  
Gedung Menara Sudirman Lt 8  
Jl. Jend. Sudirman Kav 60  
Kelurahan Senayan  
Kecamatan Kebayoran Baru  
Telp: 021- 5226488  
Fax: 021- 5226518

## KODE ETIK PERUSAHAAN

### CORPORATE ETHICS

Perseroan memiliki Pedoman dan Kode Etik Perusahaan sebagai pedoman berperilaku bagi seluruh jajaran Perseroan dalam melakukan interaksi dan hubungan dengan segenap pemangku kepentingan. Keberadaan Pedoman dan Kode Etik diharapkan dapat mencegah terjadinya penyimpangan terhadap standar perilaku yang ditetapkan dan menjadi pedoman dalam mendeteksi pelanggaran yang terjadi. Kepatuhan terhadap Pedoman dan Kode Etik akan menghindari timbulnya hubungan yang tidak wajar dengan para pemangku kepentingan yang akan merugikan Perseroan.

*The Company has a Code of Conduct and a Code of Ethics as a guide for behavior for all levels of the Company in interacting and interacting with all stakeholders. The existence of the Guidelines and Code of Ethics is expected to prevent deviations from the established standards of behavior and serve as guidelines in detecting violations that occur. Compliance with the Guidelines and Code of Ethics will avoid the emergence of unfair relationships with stakeholders that will harm the Company.*

### POKOK – POKOK KODE ETIK

Perseroan menyusun Kode Etik yang diantaranya memuat prinsip-prinsip dasar perilaku yang sesuai dengan nilai-nilai etika yang ditujukan untuk kegiatan-kegiatan Perseroan. Kode etik mengatur hal-hal sebagai berikut:

- **Etika Bisnis**  
Etika bisnis mengatur perilaku yang diterapkan oleh Perseroan dalam berinteraksi dan berhubungan dengan para pemangku kepentingan yang terdiri dari karyawan, pelanggan, supplier, masyarakat, pemegang saham, dan investor, kreditor
- **Etika Kerja**  
Etika kerja mengatur perilaku yang diterapkan oleh Perseroan untuk setiap individu dalam berinteraksi dan melakukan pekerjaan dan tanggung jawabnya dengan menekankan kepada:
  - a. Kepatuhan terhadap hukum

### CODE OF ETHICS PRINCIPLES

*The Company sets the Code of Ethics which contains the principles of ethical values in doing organizational activities. The Code of Ethics is outlined as follow:*

- **Business Ethics**  
*Business ethics rules the behavior applied by the Company in interacting and communicating with the stakeholders, consisting of the employees, the customers, the suppliers, the society, the shareholders and investors, the creditors*
- **Work Ethics**  
*The work ethic provides the behavioral guidance for each personnel in the Company to interact each other's and deliver the work responsibilities with emphasis on:*
  - a. *Compliance with the law*

- b. Kehati-hatian dalam menghindari benturan kepentingan
- c. Menjaga dan memelihara aset Perseroan
- d. Kesempatan kerja yang adil bagi setiap karyawan Perseroan
- e. Larangan terhadap segala bentuk tindak korupsi, kolusi, nepotisme, dan gratifikasi
- f. Menjaga kerahasiaan informasi dan data Perseroan
- g. Perilaku baik terhadap sesama karyawan
- h. Larangan terhadap insider trading
- i. Pelaporan terhadap adanya pelanggaran

- b. *Precautions for avoiding conflicts of interest*
- c. *Maintain and preserve the assets*
- d. *Fair employment opportunities for every employee of the Company*
- e. *Prohibition against all forms of corruption, collusion, nepotism, gratuities*
- f. *Maintain the confidential information and data of the Company*
- g. *Good behavior to other employees*
- h. *Prohibition against insider trading*
- i. *Reporting against violations*

#### SOSIALISASI DAN PENYEBARAN KODE ETIK

Sosialisasi dan internalisasi Pedoman dan Kode Etik dilaksanakan secara berkesinambungan hingga menjangkau seluruh karyawan, manajemen, Direksi dan Dewan Komisaris untuk dipahami dan dipatuhi. Pedoman dan Kode Etik juga disebarluaskan baik melalui media internal baik dalam bentuk softcopy yang harus dipelajari, dipahami dan dilaksanakan oleh setiap karyawan. Perseroan juga menginformasikan mengenai Pedoman dan Kode Etik Perusahaan kepada para pihak eksternal yang mempunyai hubungan kerja dengan Perseroan sebagai pedoman dalam melakukan kerja sama dengan Perseroan.

#### KODE ETIK DI SELURUH LEVEL ORGANISASI

Pedoman dan Kode Etik berlaku bagi segenap insan Perseroan mulai dari Dewan Komisaris, Direksi, karyawan, dan individu lain yang terkait dengan bisnis Perseroan.

#### SOCIALIZATION AND DISSEMINATION OF ETHICS CODE

*Socialization and internalization of the Guidelines and Code of Ethics are carried out on an ongoing basis so that all employees, management, the Board of Directors and the Board of Commissioners can be understood and obeyed. Guidelines and Code of Ethics are also disseminated through internal media, both in the form of softcopy, which must be studied, understood and implemented by every employee. The Company also informs the Company's Guidelines and Code of Ethics to external parties who have a working relationship with the Company as a guideline in cooperating with the Company.*

#### CODE OF CONDUCT APPLICATION AT ALL LEVELS OF ORGANIZATION

*The Guidelines and Code of Ethics apply to all employees of the Company starting from the Board of Commissioners, Directors, employees, and other individuals related to the Company's business.*

Penerapan nilai etika ini menjadi bagian dari kepatuhan atas pelaksanaan Tata Kelola Perusahaan yang baik (GCG). Perseroan mewajibkan organ Perseroan, pegawai, serta pemangku kepentingan lainnya untuk memahami dan mematuhi pedoman kode etik, pedoman GCG, Anggaran Dasar Perseroan dan peraturan perundangundangan yang berlaku, khususnya yang mengatur mengenai tugas dan kewajiban masing-masing pihak.

*The application of these ethical values is part of compliance with the implementation of Good Corporate Governance (GCG). The Company requires the Company's organs, employees, and other stakeholders to understand and comply with the code of ethics guidelines, GCG guidelines, the Company's Articles of Association and applicable laws and regulations, especially those that regulate the duties and obligations of each party.*

## **PROGRAM KEPEMILIKAN SAHAM**

### **SHARE OWNERSHIP PROGRAM**

Hingga akhir tahun 2023, Perseroan tidak melaksanakan program kepemilikan saham oleh manajemen dan/atau karyawan (ESOP/MSOP).

*Until the end of 2023, the Company does not organize share ownership program by the management and/or employees (ESOP/MSOP).*

## **KEBIJAKAN PENGUNGKAPAN INFORMASI MENGENAI KEPEMILIKAN SAHAM PERSEROAN OLEH ANGGOTA DIREKSI DAN ANGGOTA DEWAN KOMISARIS**

### **INFORMATION DISCLOSURE POLICY REGARDING THE COMPANY'S SHARES OWNERSHIP BY MEMBERS OF THE BOARD OF DIRECTORS AND MEMBERS OF THE BOARD OF COMMISSIONERS**

#### **KEBIJAKAN**

Dengan adanya Peraturan OJK No. 11/POJK.04/2017 tentang Laporan Kepemilikan atau Setiap Perubahan Kepemilikan Saham Perusahaan Terbuka, Perseroan menyusun kebijakan mengenai kewajiban anggota Direksi dan anggota Dewan Komisaris untuk menyampaikan informasi kepada Perseroan mengenai kepemilikan dan setiap perubahan kepemilikannya atas saham Perseroan (NICK), antara lain:

- Anggota Direksi atau anggota Dewan Komisaris wajib melaporkan kepada OJK atas kepemilikan dan setiap perubahan kepemilikannya atas

#### **POLICY**

*With OJK Regulation No. 11/POJK.04/2017 concerning Reports of Ownership or Any Changes in Ownership of Public Company Shares, the Company has developed a policy regarding the obligations of members of the Board of Directors and members of the Board of Commissioners to submit information to the Company regarding ownership and any changes in ownership of the Company's shares (NICK), including:*

- *Members of the Board of Directors or members of the Board of Commissioners must report to OJK the ownership and any change in ownership of the*



- saham Perseroan (NICK) baik langsung maupun tidak langsung paling lambat 10 (sepuluh) hari sejak terjadinya kepemilikan atau perubahan kepemilikan atas saham Perseroan (NICK) tersebut
- Kewajiban pelaporan dari anggota Direksi atau anggota Dewan Komisaris kepada OJK tersebut di atas dilakukan melalui Perseroan
  - Anggota Direksi dan anggota Dewan Komisaris wajib menyampaikan informasi kepada Perseroan mengenai kepemilikan dan setiap perubahan kepemilikannya atas saham Perseroan (NICK) paling lambat 3 (tiga) hari kerja setelah terjadinya kepemilikan atau setiap perubahan kepemilikan atas saham Perseroan (NICK)

#### PELAKSANAAN ATAS KEBIJAKAN KEPEMILIKAN SAHAM PERSEROAN (NICK)

Selama 2023, Perseroan menerima informasi dari anggota Direksi mengenai terjadinya Perubahan kepemilikan saham atas Perseroan (NICK) dan telah melaporkannya kepada OJK melalui:

- Surat no. 005/CC/I/2023 tanggal 27 Januari 2023
- Surat no. 008/CC/II/2023 tanggal 17 Februari 2023
- Surat no. 040/CC/VII/2023 tanggal 12 Juli 2023
- Surat no. 049/CC/IX/2023 tanggal 21 September 2023
- Surat no. 055/CC/XI/2023 tanggal 9 November 2023

#### SISTEM PELAPORAN PELANGGARAN WHISTLEBLOWING SYSTEM [GRI 2-16; 2-26]

Perseroan selalu mendukung penegakan Kode Etik Perusahaan secara konsisten, maka Perse-

*Company's shares (NICK), either directly or indirectly, no later than 10 (ten) days after the ownership or change in ownership of the Company's shares (NICK)*

- *The reporting obligation of members of the Board of Directors or members of the Board of Commissioners to OJK is carried out through the Company*
- *Members of the Board of Directors and members of the Board of Commissioners must submit information to the Company regarding ownership and any change in ownership of the Company's shares (NICK) no later than 3 (three) working days after the ownership or any change in ownership of the Company's shares (NICK)*

#### IMPLEMENTATION OF THE COMPANY'S SHARE OWNERSHIP POLICY (NICK)

*During 2023, the Company received information from members of the Board of Directors regarding changes in share ownership of the Company (NICK) and reported this to the OJK via:*

- *Letter no. 005/CC/I/2023 dated January 27, 2023*
- *Letter no. 008/CC/II/2023 dated February 17, 2023*
- *Letter no. 040/CC/VII/2023 dated July 12, 2023*
- *Letter no. 049/CC/IX/2023 dated September 21, 2023*
- *Letter no. 055/CC/XI/2023 dated November 9, 2023*

*The Company always supports the consistent enforcement of the Company's Code of Ethics.*

roan menyediakan sistem bagi penegakan prinsip-prinsip Tata Kelola Perseroan yang baik sehingga menciptakan situasi kerja yang bersih dan bertanggung jawab, Perseroan menyusun dan menerapkan Sistem Pelaporan Pelanggaran dalam rangka memberikan kesempatan kepada segenap Insan Perseroan dan pihak eksternal lainnya untuk dapat menyampaikan laporan mengenai dugaan pelanggaran terhadap prinsip Tata Kelola Perseroan serta nilai-nilai etika yang berlaku.

Sistem Pelaporan Pelanggaran adalah merupakan sarana komunikasi bagi pihak Internal Perseroan untuk melaporkan dan mengelola pengaduan mengenai perilaku melawan hukum, peraturan Perseroan, Kode Etik, dan benturan kepentingan yang dilakukan Internal Perseroan, baik oleh karyawan, Direksi maupun pihak lainnya yang terkait. Sistem ini disusun guna menghindari konflik atau perselisihan antara para pihak yang terkait dan mencari solusi yang tepat terhadap masalah yang timbul tersebut.

#### MEKANISME DAN SARANA WBS

Pelaporan atas keluhan atau kejanggalan ditujukan kepada Kepala Unit Audit Internal. Selanjutnya akan dilakukan investigasi lebih lanjut dan diambil tindakan yang tepat guna menyelesaikan pelaporan.

Pelapor dapat meneruskan kejanggalan atau keluhan melalui surat elektronik dengan subject "Whistleblower" untuk kemudahan identifikasi. Surat elektronik ini ditujukan kepada Kepala Internal Audit dengan alamat email: [wbs@charnic.com](mailto:wbs@charnic.com).

*Therefore, the Company provides a system for upholding the principles of good corporate governance so as to create a clean and responsible work situation. other external parties to be able to submit reports regarding alleged violations of the principles of corporate governance and applicable ethical values.*

*The Violation Reporting System is a means of communication for the Company's Internal parties to report and manage complaints regarding unlawful behavior, Company regulations, Code of Ethics, and conflicts of interest committed by the Company's Internals, both by employees, Directors and other related parties. This system is structured to avoid conflicts or disputes between the parties involved and find the right solution to the problems that arise.*

#### WBS MECHANISMS AND MEDIUM

*Reports on complaints or irregularities are addressed to the Head of Internal Audit Unit. The reports will be subsequently investigated and appropriate actions will be taken to resolve them.*

*Whistleblowers can report irregularities or complaints by email marked with subject "Whistleblower" for ease of identification. The email must be addressed to Head of Internal Audit at email address: [wbs@charnic.com](mailto:wbs@charnic.com).*

## PERLINDUNGAN BAGI PELAPOR

Perseroan menerapkan perlindungan yang terhadap pelapor dengan menjamin kerahasiaan dan keamanan identitas pelapor. Komitmen perlindungan tersebut sebagai upaya dalam mendukung kepatuhan pada seluruh elemen terhadap regulasi yang berlaku agar terciptanya pengaturan pada operasional.

## PENGELOLAAN LAPORAN PELANGGARAN

Laporan Pelanggaran akan segera ditindaklanjuti dan Perseroan akan mengambil tindakan yang tepat. Unit Audit Internal bertugas untuk memastikan bahwa penyidikan dilaksanakan secepat dan sesensitif mungkin tanpa mengurangi kualitas dan kedalaman dari penyidikan tersebut. Pihak pelapor dalam hal ini akan menerima laporan perkembangan dari kasus yang dilaporkan dan hasil dari penyidikan secara tertulis.

## IMPLEMENTASI WBS

Sepanjang tahun 2023, Perseroan tidak menerima pelaporan terkait pelanggaran yang diatur dalam sistem pelaporan pelanggaran (*whistleblowing system*).

## KEBIJAKAN ANTI SUAP

### **ANTI BRIBERY AND CORRUPTION POLICY** [GRI 205-1; 205-2]

Perseroan dalam upaya pelaksanaan Tata Kelola Perusahaan yang Baik (Good Corporate Governance) di lingkungan PT Charnic Capital Tbk, Perseroan telah bertekad untuk mencapai kinerja setinggi-tingginya salah satunya melalui pengelolaan Anti Suap dan Anti Korupsi di lingkungan Perseroan,

## PROTECTION FOR THE INFORMER

*The Company implements protection for the informers by ensuring the confidentiality and safety of the informer's identity. The commitment on the protection is an effort to support the compliance on all elements with the applicable regulations for the creation of regulation on the operational of the Company.*

## MANAGEMENT OF VIOLATION REPORTS

*Violation Reports will be followed up immediately and the Company will take appropriate action. The Internal Audit Unit is tasked with ensuring that the investigation is carried out as quickly and sensitively as possible without compromising the quality and depth of the investigation. The reporting party in this case will receive a written report on the progress of the reported case and the results of the investigation.*

## WBS IMPLEMENTATION

*Throughout 2023, the Company did not receive reports regarding violations regulated in the whistleblowing system.*

*The Company in its efforts to implement Good Corporate Governance within PT Charnic Capital Tbk, the Company has determined to achieve the highest possible performance, one of which is through the management of Anti-Bribery and Anti-Corruption within the Company, and making it one of the top*

Serta menjadikannya salah satu prioritas utama dalam setiap aktivitas operasional Perseroan.

PT Charnic Capital Tbk melaksanakan program Anti Penyuapan dan Anti Korupsi ini sebagai komitmen dalam mendukung praktik bisnis yang bersih, transparan, dan bebas dari praktik Korupsi, Kolusi, dan Nepotisme (KKN). Perseroan selalu mengikuti Undang-Undang Pemberantasan Tindak Pidana Korupsi yaitu terkait dengan kegiatan Merugikan keuangan negara, Penyuapan, Penggelapan, Pemerasan, Perbuatan Curang, Benturan Kepentingan, dan Gratifikasi.

Komitmen Perseroan dapat dilihat dengan selalu mengingatkan kepada seluruh jajaran Dewan Komisaris, Direksi, Manajemen dan Karyawan PT Charnic Capital Tbk untuk menghindari tindakan, perilaku ataupun perbuatan-perbuatan yang dapat menimbulkan konflik kepentingan, korupsi, kolusi maupun nepotisme serta selalu mengutamakan kepentingan Perseroan di atas kepentingan pribadi, keluarga, kelompok ataupun golongan dan selalu membudayakan “Tidak suap, tidak balas jasa dan tidak hadiah”.

#### **SOSIALISASI KEBIJAKAN ANTI SUAP DAN ANTI KORUPSI**

Manajemen Perseroan terus mensosialisasikan terkait Kebijakan Anti Suap dan Anti Korupsi kepada seluruh jajaran Perseroan seperti karyawan, Manajemen, Direksi dan Dewan Komisaris dengan mengingatkan setiap orientasi dan pemasangan flyer di seluruh wilayah operasi Perseroan.

*priorities in every operational activity of the Company.*

*PT Charnic Capital Tbk implements this Anti-Bribery and Anti-Corruption program as a commitment to support clean, transparent and free business practices from Corruption, Collusion and Nepotism (KKN). The Company always follows the Corruption Crime Eradication Law, which is related to activities that are detrimental to state finances, bribery, embezzlement, extortion, fraudulent acts, conflicts of interest, and gratuities.*

*The Company's commitment can be seen by always reminding all levels of the Board of Commissioners, Directors, Management and Employees of PT Charnic Capital Tbk to avoid actions, behaviors or actions that can cause conflicts of interest, corruption, collusion or nepotism and always prioritize the interests of the Company above the interests of the Company. personal, family, group or class and always cultivates "No Bribes, No Remuneration and No Gifts".*

#### **SOCIALIZATION ON POLICY OF ANTI BRIBERY AND ANTI CORRUPTION**

*The Company's management continues to disseminate information regarding the Anti-Bribery and Anti-Corruption Policy to all levels of the Company such as employees, Management, Directors and Board of Commissioners by reminding each orientation and placing flyers in all areas of the Company's operations.*





# KEBERLANJUTAN

## SUSTAINABILITY



## STRATEGI KEBERLANJUTAN

### SUSTAINABILITY STRATEGY [POJK 51: A.1.][GRI 2-22]

PT Charnic Capital menyadari bahwa kegiatan bisnis Perseroan memiliki dampak terhadap sektor ekonomi, sosial dan lingkungan di dalam lingkup bisnis Perseroan, baik secara langsung maupun tidak langsung. Oleh karenanya, Perseroan berkomitmen untuk menjalankan kegiatan usaha yang berbasis profit, people, planet demi mendukung keberlanjutan di Indonesia.

Sebagai suatu Perusahaan yang bergerak di bidang investasi dan real estat, Charnic Capital menerapkan strategi keberlanjutan melalui investasi berbasis ESG serta menerapkan penhematan energi serta daur ulang pada real estat yang dimiliki Perseroan. Selain itu pula, Perseroan menerapkan kebijakan perusahaan serta pelatihan karyawan yang sejalan dengan nilai – nilai keberlanjutan.

*PT Charnic Capital recognizes that the Company's business activities have an impact on the economic, social and environmental area within the Company's business scope, both directly and indirectly. Therefore, the Company is committed to carrying out profit, people, planet-based business activities in order to support sustainability in Indonesia.*

*As investment and real estate company, Charnic Capital implements a sustainability strategy through ESG-based investments as well as implementing energy savings and recycling in the real estate owned by the Company. Apart from that, the Company also implements company policies and employee training that are in line with sustainability values.*

## IKHTISAR ASPEK KEBERLANJUTAN

### SUSTAINABILITY ASPECTS OVERVIEW [POJK 51: A.2. a, b]

#### EKONOMI | ECONOMY

196 MILYAR TOTAL ASET

196 BILLION TOTAL ASSET

117 MILYAR INVESTASI

117 BILLION IN INVESTMENT

1,6 MILYAR PENDAPATAN DIVIDEN

1.6 BILLION DIVIDEND INCOME

3 MILYAR PENDAPATAN SEWA

3 BILLION DIVIDEND INCOME

#### LINGKUNGAN | ENVIRONMENT

15% PENGURANGAN PEMAKAIAN LISTRIK

15% REDUCTION IN ELECTRICITY USAGE

10% PENGURANGAN PEMAKAIAN KERTAS

10% REDUCTION IN PAPER USAGE

#### SOSIAL | SOCIAL

##### ▪ Mendukung Lingkungan Kerja yang Aman dan Inklusif | Supporting a Safe and Inclusive Workplace

46% TOTAL KARYAWAN WANITA

46% FEMALE EMPLOYEE

787 JAM PELATIHAN KARYAWAN

787 HOURS OF EMPLOYEE TRAINING

0 KECELAKAAN KERJA

0 HOURS OF WORK ACCIDENT

0 KASUS FRAUD

0 FRAUD CASE

##### ▪ Pelibatan Lokal | Local Involvement

100% TENAGA KERJA LOKAL

100% LOCAL WORKFORCE

4,6 MILYAR KONTRIBUSI NILAI EKONOMI

4.6 BILLION ECONOMIC VALUE DISTRIBUTION

\* Data ikhtisar ekonomi dapat dilihat lebih rinci pada hal. 4

\* Detailed economic overview is shown on page 4





## NILAI KEBERLANJUTAN PERSEROAN

### THE COMPANY'S SUSTAINABILITY VALUES [POJK 51: A.3.a]

Dalam menentukan nilai keberlanjutan Perseroan, PT Charnic Capital mengacu kepada Sustainable Development Goals yang telah ditentukan. Demi mendukung pengembangan berkelanjutan di Indonesia, Perseroan memilih untuk berfokus kepada 6 dari 17 sasaran yang telah ditetapkan, yaitu:

To determine the Company's sustainability value, PT Charnic Capital refers to the predetermined Sustainable Development Goals. In order to support sustainable development in Indonesia, the Company chooses to focus on 6 of the 17 targets that have been set, namely:



- Keberagaman komposisi karyawan dalam struktur jabatan perseroan
- Program Akselerasi Kompetensi, Kinerja, dan Karir Pegawai
- *Diversity in the composition of employees in the company's position structure*
- *Employee Competence. Performance. and Career Acceleration Program*



- Memfokuskan investasi pada sektor clean energy
- *Focus in investment on the clean energy sector*



- Pelatihan, Pendidikan, Penghasilan, upah, dan tunjangan kepada tenaga kerja
- *Training, Education, Income, wages and benefits to workers*



- Keberagaman komposisi karyawan dalam struktur jabatan perseroan
- Pengadaan perlengkapan ibadah
- *Diversity in the composition of employees in the company's position structure*
- *Procurement of worship equipment*



- Penghematan penggunaan material dan energi
- *Reduce the use of material and energy*



- Program anti-korupsi dan sistem pelaporan pelanggaran
- *Anti-corruption program and whistleblowing system*

## TATA KELOLA KEBERLANJUTAN

### SUSTAINABILITY GOVERNANCE [POJK 51: A.5.a, b]

Dalam menerapkan keberlanjutan dalam Perseroan, Direksi Perseroan bertanggungjawab untuk menetapkan nilai keberlanjutan Perseroan, strategi untuk menerapkan keberlanjutan serta melakukan pemantauan atas seluruh aspek keberlanjutan dalam kegiatan operasional Perseroan. Nilai serta strategi keberlanjutan tersebut kemudian dijalankan oleh seluruh karyawan Perseroan dalam kegiatan operasional Perseroan di bawah pengawasan Direktur Perseroan.

Pengembangan kompetensi dan pengetahuan atas keberlanjutan dalam Perseroan dilakukan dengan mengikuti seminar dan pelatihan yang disediakan oleh berbagai instansi seperti AEI, OJK dan lain-lain. Rincian pelatihan yang telah diikuti oleh komisaris, direksi dan karyawan Perseroan dapat dilihat pada halaman 37, 78 dan 85 pada Laporan Tahunan ini.

*In implementing sustainability in the Company, the BOD is responsible for determining the Company's sustainability values, strategies for sustainability implementation as well as monitoring all aspects of sustainability in the Company's operational activities. These values and strategy are then executed by the Company's employees during operational activities under supervision of the BOD.*

*Competency and knowledge on sustainability are developed by attending seminar and training provided by various institution such as AEI, OJK, etc. The detail of training for BOC, BOD and employees can be read on page 37, 78 and 85 in this Annual Report.*

## RISIKO DAN TANTANGAN PENERAPAN KEBERLANJUTAN

### RISK AND CHALLENGES OF SUSTAINABILITY IMPLEMENTATION [POJK 51: A.5.c, e]

#### RISIKO

Dalam menerapkan investasi berbasis ESG, PT Charnic Capital menyadari adanya risiko yang harus dikelola dengan baik demi kelancaran kegiatan operasional Perseroan. Oleh sebab itu, Dewan Direksi menugaskan setiap divisi untuk mengidentifikasi dan mengelola risiko yang terkait pada peran setiap divisi dalam kegiatan operasional Perseroan.

Dewan Direksi kemudian secara berkala melakukan evaluasi dan penilaian terhadap manaje-

#### RISK

*In implementing ESG-based investments, PT Charnic Capital is cognizant of the risks that must be managed properly in order to keep its operational activities to run smoothly. Therefore, the Board of Directors assigns each division to identify and manage risks related to the part of each division in the Company's operational activities.*

*The Board of Directors will then do periodical evaluation and assessment toward management of*

men atas risiko yang telah diidentifikasi. Hasil evaluasi Dewan Direksi kemudian dilaporkan kepada Dewan Komisaris sebagai salah satu bentuk pertanggungjawaban Dewan Direksi atas penerapan Tata Kelola yang Baik.

## TANTANGAN

PT Charnic Capital sedang berupaya menerapkan ESG dan “*sustainability awareness culture*” di dalam kegiatan operasional dan lingkungan Perseroan. Penerapan tersebut harus dilakukan dengan memperhatikan risiko yang ada seperti tingkat volatilitas pasar dan kesesuaian saham yang dipilih dengan kriteria portfolio Perseroan sehingga tidak mengganggu kelancaran operasional Perseroan. Selain itu pula, terdapat keterbatasan seminar dan latihan yang sesuai dan dapat diikuti oleh karyawan Perseroan sehingga pembentukan “*sustainability awareness culture*” dalam Perseroan masih dilakukan secara bertahap.

*the risks that have been identified. The results of the evaluation of the Board of Directors are then reported to the Board of Commissioners as a form of accountability of the Board of Directors for the implementation of Good Governance.*

## CHALLENGES

*PT Charnic Capital is working to implement ESG and sustainability awareness culture in the Company's operational activities and environment. These implementations must be carried out by taking into account existing risks such as the level of market volatility and the suitability of the selected shares with the criteria of the Company's portfolio so that they do not interfere with the Company's smooth operation. Apart from that, there are limited seminars and training that are suitable and can be attended by Company employees therefore the formation of a sustainability awareness culture within the Company is still being carried out in phases.*

## PEMANGKU KEPENTINGAN PERSEROAN

### THE COMPANY'S STAKEHOLDERS [POJK 51: A.5.d] [GRI 2-29]

Pengambilan keputusan dari pemangku kepentingan memiliki pengaruh terhadap jalannya bisnis Perseroan. Oleh sebab itu, Perseroan melakukan identifikasi pemangku kepentingan berdasarkan pengaruh dan tingkat interaksi dengan bisnis Perseroan serta isu yang menjadi perhatian setiap pemangku kepentingan. Dengan melakukan pendekatan untuk melibatkan para pemangku kepentingan, Perseroan berharap dapat memahami pendapat dan perhatian pemangku kepentingan serta mempertimbangkan hal – hal tersebut saat mengambil keputusan yang berdampak signifikan bagi para pemangku kepentingan Perseroan.

*Decision making from stakeholders has an influence on the course of the Company's business. Therefore, the Company have identified a group of stakeholders based on their influence and interaction with the Company's business as well as their main concerns. By taking an approach to involve stakeholders, the Company hopes to understand the opinions and concerns of stakeholders and take these matters into consideration when making decisions that have a significant impact on the Company's stakeholders.*

PT Charnic Capital mengidentifikasi pihak -  
pihak berikut sebagai pemangku kepentingan  
Perseroan:

*PT Charnic Capital identify the following  
parties as the Company's stakeholders:*

<b>Pemangku Kepentingan</b> <i>Stakeholders</i>	<b>Dasar Pemilihan</b> <i>Basis of Determination</i>	<b>Isu Terkait</b> <i>Related Issues</i>	<b>Metode Keterlibatan</b> <i>Engagement Method</i>
<b>Pelanggan</b> <i>Customer</i>	- Ketergantungan <i>Dependency</i> - Tanggungjawab <i>Responsibility</i>	- Informasi produk <i>Information regarding products</i> - Kualitas pelayanan <i>Service quality</i> - Penyelesaian keluhan atau masalah <i>Complaint resolution</i>	Umpan balik pelanggan, Dialog <i>Customer feedback, Dialogue</i>
<b>Pemegang Saham</b> <i>Investor &amp; Shareholders</i>	- Ketergantungan <i>Dependency</i> - Tanggungjawab <i>Responsibility</i>	- Performa keuangan <i>Financial performance</i> - Tata Kelola <i>Good Corporate Governance</i> - Arah pengembangan bisnis <i>Business development</i>	RUPS, Laporan kuartal & tahunan, Publikasi berita <i>GMS, Quarterly &amp; Annual report, Publication</i>
<b>Karyawan</b> <i>Employee</i>	- Ketergantungan <i>Dependency</i> - Tanggungjawab <i>Responsibility</i>	- Pengembangan karir <i>Career development</i> - Kesejahteraan karyawan <i>Employee welfare</i> - Informasi dan prosedur operasional <i>Information and procedure regarding operational</i>	Rapat, Evaluasi berkala, Komunikasi tertulis <i>Meeting, Routine evaluation, Written communication</i>
<b>Pemerintah</b> <i>Regulator</i>	- Tanggungjawab <i>Responsibility</i> - Pengaruh <i>Influence</i> - Tekanan <i>Tension</i>	- Kepatuhan terhadap peraturan <i>Regulation compliance</i> - Kesehatan bisnis <i>Business soundness</i>	Laporan berkala, Komunikasi tertulis, Seminar & Diskusi <i>Periodic report, Written communication, Seminar &amp; Discussion</i>
<b>Masyarakat</b> <i>Public</i>	- Tanggungjawab <i>Responsibility</i> - Ragam Pandangan <i>Diverse Perspective</i>	- Dampak operasional terhadap komunitas <i>Business impact to community</i>	Publikasi, Acara public <i>Publication, Public event</i>

## BUDAYA KEBERLANJUTAN DI PERSEROAN

### **SUSTAINABILITY CULTURE** [POJK 51: A.6.a]

Mengembangkan budaya “*sustainability awareness*” di Perseroan merupakan salah satu bagian penting bagi penerapan ESG dalam kegiatan operasional Perseroan. Oleh sebab itu, PT Charnic Capital mengikutsertakan karyawan Perseroan kepada sosialisasi terkait keberlanjutan demi meningkatkan pengetahuan dan pemahaman tentang keberlanjutan. Perseroan berharap peningkatan pemahaman atas keberlanjutan akan tercermin dalam perilaku seluruh karyawan Perseroan.

*Building a culture of "sustainability awareness" in the Company is a vital part of implementing ESG in the Company's operational activities. Therefore, PT Charnic Capital involves the Company's employees in seminar related to sustainability in order to increase knowledge and understanding of sustainability. The Company believes that improved understanding of sustainability will be reflected in the behavior of all Company employees.*

## PENGEMBANGAN PRODUK / JASA KEBERLANJUTAN

### DEVELOPMENT OF SUSTAINABLE PRODUCT OR SERVICE [POJK 51: A.6.f]

Sebagai Perusahaan yang bergerak di bidang investasi dan sewa real estat, PT. Charnic Capital mengembangkan melalui 2 cara, yaitu melakukan investasi berbasis ESG dan mengupayakan agar real estat yang dimiliki Perseroan menerapkan upaya keberlanjutan.

Perseroan melakukan investasi berbasis ESG dengan cara mengevaluasi perusahaan – perusahaan dimana Perseroan menanamkan investasi atas kriteria keberlanjutan yang ditetapkan Perseroan. Sedangkan, dari segi real estat, Perseroan melakukan upaya keberlanjutan melalui pemeriksaan keamanan dan kebersihan gedung, pengaturan penggunaan listrik dan penerapan K3.

Sejauh ini, Perseroan menilai penerapan keberlanjutan baik di segi investasi Perseroan maupun di sisi real estat menunjukkan hasil positif. Di segi investasi, dengan berbasis pada ESG, Perseroan dapat memilih perusahaan – perusahaan yang tidak hanya menghasilkan keuntungan namun juga memberikan nilai tambah melalui pengembangan sosial dan lingkungan sehingga bernilai jangka panjang. Di sisi real estat, penerapan upaya keberlanjutan melalui peningkatan efisiensi listrik dan air menekan biaya operasional jangka panjang.

Perseroan tidak melihat adanya dampak negative atas upaya keberlanjutan Perseroan kepada masyarakat dan lingkungan. Dan dikarenakan pengembangan keberlanjutan Perseroan tidak melalui produk/jasa langsung, maka Perseroan tidak pernah memiliki produk/jasa yang ditarik kembali.

*As a company involved in investment and real estate rental, PT. Charnic Capital develops sustainable in 2 ways, namely making ESG-based investments and ensuring that the real estate owned by the Company implements sustainability efforts.*

*The Company carries out ESG-based investments by evaluating the companies in which the Company invests based on the sustainability criteria set by the Company. Meanwhile, in terms of real estate, the Company makes sustainability efforts through building security and cleanliness inspection, regulating electricity use and implementing OHS.*

*So far, the Company assesses that the implementation of sustainability both in terms of the Company's investments and real estate has shown positive results. In terms of investment, based on ESG, the Company can choose companies that not only generate profits but also provide added value through social and environmental development so that they have better long-term value. On the real estate side, implementing sustainability efforts through increasing electricity and water efficiency reduces long-term operational costs.*

*The Company does not see any negative impact on the Company's sustainability efforts on society and the environment. And because the Company's sustainability development is not through direct products/services, the Company has never had products/services recalled.*

# EKONOMI *ECONOMY*

## PERBANDINGAN TARGET DAN PENCAPAIAN

### COMPARISON OF TARGETS AND ACHIEVEMENTS [POJK 51: A.6.b.2]

TARGET	PENCAPAIAN / ACHIEVEMENT
– $\geq$ dari 50% portfolio Perseroan telah dikaji berdasarkan kriteria keberlanjutan.	– $\pm$ 60% dari portfolio dan investasi Perseroan merupakan Perusahaan yang telah menerapkan ESG dan gerakan keberlanjutan lainnya.
– $\geq$ 50% of the Company's portfolio has been reviewed based on sustainability criteria.	– $\pm$ 60% of the Company's portfolio and investments are companies that have implemented ESG and other sustainability movements.

## KONTRIBUSI TERHADAP PEMBANGUNAN

### CONTRIBUTION TO DEVELOPMENT [GRI 201-1]

PT Charnic Capital Tbk mendistribusikan sebagian dari Pendapatan Usaha yang diperoleh kepada para pemangku kepentingan. Distribusi selama tahun 2023 mencakup pembayaran gaji dan kesejahteraan karyawan dan pembayaran pajak kepada Pemerintah.

*PT Charnic Capital Tbk distributes a portion of the Revenue earned to stakeholders. Distribution during 2023 includes payment of salaries and employee benefits and payment of taxes to the Government.*

Distribusi Nilai Ekonomi <i>Economic Value Distribution</i>	2023	2022	2021
Pendapatan / <i>Revenue</i>	(66.339.949.444)	(50.235.590.241)	218.407.927.988
<b>Nilai Ekonomi yang didistribusikan/ <i>Distributed Economic Value</i></b>			
Biaya Operasional / <i>Operating Cost</i>	(3.266.527.180)	(2.403.489.335)	(1.280.326.985)
Beban Gaji dan Tunjangan Karyawan / <i>Employee salary and allowance Expense</i>	(764.885.750)	(668.329.400)	(610.041.290)
Beban Pajak Final / <i>Final Tax Expense</i>	(579.619.894)	(424.648.437)	(280.411.333)

PT Charnic Capital Tbk tidak pernah memberikan dukungan keuangan atau bentuk dukungan lainnya kepada partai politik atau kandidat politik manapun, dan tidak pernah menerima bantuan keuangan dalam bentuk apapun dari pemerintah. [201-4]

*PT Charnic Capital Tbk has never provided financial support or other forms of support to any political party or political candidate, and has never received financial assistance in any form from the government.*

# SOSIAL *SOCIAL*

## HUBUNGAN PELANGGAN DAN MASYARAKAT

### CUSTOMER AND PUBLIC RELATION

#### KOMITMEN PERSEROAN [POJK 51: A.6.c.1]

PT. Charnic Capital senantiasa berkomitmen untuk memberikan pelayanan yang adil dan setara terhadap seluruh konsumen sesuai dengan kebutuhannya.

#### COMPANY'S COMMITMENT

*Charnic Capital is always committed to providing fair and equal services to all consumers according to their needs.*

#### EVALUASI JASA [POJK 51: A.6.c.3). a]

Perseroan selalu memberikan pelayanan yang baik kepada tenant sehingga sampai saat ini Perseroan selalu mendapatkan feedback yang bagus dibuktikan dengan tenant memperpanjang sewa.

#### SERVICE EVALUATION

*The Company always provides good service to tenants so that until now the Company has always received good feedback as evidenced by tenants extending the lease.*

Perseroan juga berharap kegiatan bisnis dapat membawa dampak positif bagi perkembangan ekonomi pada wilayah operasional Perseroan.

*The Company also hopes that business activities can have a positive impact on economic development in the Company's operational areas.*

Sampai sekarang, Perseroan tidak melihat adanya dampak negatif dari kegiatan usaha Perseroan terhadap masyarakat disekitar wilayah operasional Perseroan.

*Until now, the Company does not see any negative impact from the Company's business activities on the community around the Company's operational area.*

#### KELUHAN PELANGGAN [POJK 51: A.6.c.3). b]

Perseroan menyediakan layanan pengaduan bagi konsumen maupun masyarakat baik secara langsung ataupun melalui telepon dan/atau email. Pada tahun 2023, Perseroan tidak menerima pengaduan konsumen.

#### CUSTOMER COMPLAINTS

*The Company provides complaint services for consumers and the public either directly or by telephone and/or email. In 2023, the Company did not receive any consumer complaints.*



## DAMPAK PENERAPAN KEBERLANJUTAN PADA MASYARAKAT [POJK 51: A.2.c.]

Penerapan keberlanjutan di Perseroan terbentuk dalam investasi berbasis ESG, penggunaan energi yang efisien serta penyediaan lingkungan kerja yang baik dan aman. Oleh sebab itu, Perseroan menilai tidak ada dampak negatif atas penerapan keberlanjutan Perseroan pada masyarakat dan lingkungan.

Di lain sisi, penerapan keberlanjutan Perseroan tersebut berdampak positif bagi karyawan, *tenant* dan pemegang saham Perseroan.

## IMPACT OF SUSTAINABILITY IMPLEMENTATION IN COMMUNITY

*The implementation of sustainability in the Company are done through ESG-based investments, efficient use of energy and the provision of a decent and safe work environment. Therefore, the Company believed that there was no negative impact on the Company's sustainability implementation on community and the environment.*

*On the other hand, the Company's implementation of sustainability has a positive impact on the Company's employees, tenants and shareholders.*

## PROGRAM TANGGUNGJAWAB SOSIAL PERSEROAN

### CORPORATE SOCIAL RESPONSIBILITY PROGRAM [POJK 51: A.6.c.3.c)]

Sebagai Perusahaan yang bergerak di bidang investasi dan real estat, keterlibatan Perseroan dalam pemberdayaan masyarakat lokal terbatas pada memperkerjakan tenaga kerja lokal.

*As an investment and real estate company, the Company's involvement in empowering local communities is limited to employing local workers.*

## DUKUNGAN TERHADAP HAK ASASI MANUSIA

### SUPPORT FOR HUMAN RIGHTS [POJK 51: A.6.c.2). a), c)]

Hak Asasi Manusia (HAM) merupakan hak dasar bagi setiap manusia. Perseroan berkomitmen untuk memenuhi setiap ketentuan yang berkaitan dengan HAM dalam aktivitas operasionalnya. Perseroan berupaya untuk menerapkan HAM secara nyata dilingkungan Perseroan dengan cara: tidak memperkerjakan anak dibawah umur, memastikan upah tenaga kerja sudah sesuai dengan peraturan yang berlaku, serta tenaga kerja mendapatkan jaminan sosial kesehatan dan ketenagakerjaan.

*Human Rights (HAM) are basic rights for every human being. The Company is committed to complying with all provisions relating to human rights in its operational activities. The Company strives to implement human rights in real terms within the Company by: not employing minors, ensuring that the wages of workers are in accordance with applicable regulations, and that workers receive social security, health and employment.*

## KESEHATAN DAN KESELAMATAN KERJA (K3)

### OCCUPATIONAL HEALTH AND SAFETY (OHS) [GRI 403]

Lingkungan kerja yang aman dan kondusif memiliki pengaruh yang penting terhadap kemampuan karyawan untuk menjalankan tugasnya. Oleh sebab itu, Perseroan senantiasa menjalankan prinsip “kehatan dan keselamatan kerja” di tempat kerja. Hal ini dilaksanakan melalui tindakan pencegahan insiden dan memperhatikan standarisasi fasilitas penunjang keamanan dan keselamatan gedung tempat kerja karyawan, seperti pintu keluar darurat, fasilitas pemadam kebakaran gedung dan petugas keamanan gedung.

Sejak masuknya virus corona ke Indonesia, Perseroan juga mengimplementasikan berbagai aturan baru demi menjaga kesehatan dan efektifitas karyawan, seperti penjarakan sosial bagi karyawan yang bekerja di kantor, kewajiban penggunaan masker serta meningkatkan kebersihan area kerja Perseroan.

*A safe and conducive work environment has a vital influence on the capability of employees to perform their duties. Therefore, the Company always implements the principle of "occupational health and safety" in the workplace. This is carried out through incident prevention measures as well as taking into account the standardization of supporting facilities for security and safety of workplace, such as emergency exits, firefighting facilities and security officers.*

*Since the spread of the corona virus into Indonesia, the Company has also implemented various new regulations to maintain employee health and effectiveness, such as implementing social distancing for employees working in offices, mandating the use of masks and improving the cleanliness of the Company's work areas.*

## LINGKUNGAN ENVIRONMENT

### PEMELIHARAAN LINGKUNGAN [POJK 51: A.6.d.1]

PT. Charnic Capital menilai lingkungan kerja yang aman dan layak sebagai salah satu hak karyawan Perseroan serta berperan penting akan tingkat produktivitas karyawan. Karena PT Charnic Capital bertempat pada salah satu unit dalam suatu gedung kantor, maka pemeliharaan lingkungan kerja dilakukan melalui iuran bulanan yang dibayarkan kepada pengelola gedung. Biaya pemeliharaan gedung untuk tahun 2023 adalah sebesar Rp. 67.643.000.

### UPKEEP AND MAINTENANCE

*PT. Charnic Capital considers a safe and decent work environment to be one of the rights of the Company's employees and plays an important role in employee's productivity. Because PT Charnic Capital is located in one of the units in an office building, maintenance of the work environment is carried out through monthly fees paid to the building management. Building maintenance costs for 2023 are Rp. 67,643,000.*

**MATERIAL DAN ENERGI** [POJK 51: A.6.d.2, 3]

Sejalan dengan *Sustainable Development Goals* No. 13 terkait penghematan penggunaan material dan energi yang menjadi salah satu nilai keberlanjutan Perseroan, PT Charnic Capital telah melakukan inisiatif seperti perubahan dokumen dari kertas menjadi elektronik dan penggantian lampu menjadi lampu LED yang lebih hemat energi. Selain itu pula, gedung kantor Perseroan juga melakukan tindakan daur ulang penggunaan air.

Jumlah penggunaan listrik Perseroan untuk 3 tahun terakhir adalah sebagai berikut:

2023	2022	2021
1.930 Kwh	2.270 Kwh	2.365 Kwh

Sebagai Perseroan yang bergerak di jasa sewa dan investasi, PT Charnic Capital Tbk tidak menghasilkan limbah maupun menggunakan bahan bakar dalam kegiatan operasionalnya.

**MATERIAL AND ENERGY**

*In line with Sustainable Development Goals No. 13 toward saving material and energy use which is one of the Company's sustainability values, PT Charnic Capital has carried out initiatives such as changing documents from paper to electronic and replacing lamps with LED lamps which are more energy efficient. Apart from that, the Company's office building also carries out water recycling measures.*

*The amount of energy used by the Company for the last 3 years were as such:*

*As a Company providing rental and investment services PT Charnic Capital Tbk does not generate waste or use fuel in its operations.*

**VERIFIKASI DARI PIHAK INDEPENDEN****VERIFICATION FROM INDEPENDENT PARTY** [POJK 51: A.7.]

Laporan Berkelanjutan PT Charnic Capital Tbk tahun 2023 tidak memiliki verifikasi dari pihak independent.

*The 2023 Sustainability Report of PT Charnic Capital Tbk haven't been verified by independent party.*

## SURAT PERNYATAAN ANGGOTA DEWAN KOMISARIS DAN DIREKSI TENTANG TANGGUNGJAWAB ATAS LAPORAN TAHUNAN DAN KEBERLANJUTAN 2023 PT CHARNIC CAPITAL TBK

### STATEMENT OF BOARD OF COMMISSIONERS AND BOARD OF DIRECTORS ON RESPONSIBILITY FOR THE 2023 ANNUAL AND SUSTANABILITY REPORT OF PT CHARNIC CAPITAL TBK

Kami yang bertanda tangan di bawah ini menyatakan bahwa semua informasi dalam Laporan Tahunan dan Keberlanjutan PT Charnic Capital Tbk tahun 2023 telah dimuat secara lengkap dan bertanggung jawab penuh atas kebenaran isi Laporan Tahunan perusahaan. Demikian pernyataan ini dibuat dengan sebenarnya.

We the undersigned hereby declare that all information in the 2023 Annual and Sustainability Report of PT Charnic Capital Tbk has been presented completely and we are fully responsible for the truthfulness of the content of this Annual and Sustainability Report. This statement was made truthfully.

**Jakarta, 27 Februari 2024 / February 27, 2024**

#### Dewan Komisaris | Board of Commissioners



**Freddy Santoso**

Komisaris Utama  
*President Commissioner*



**Anita Marta**

Komisaris  
*Commissioner*



**Fandy Wijaya**

Komisaris Independen  
*Independent Commissioner*

#### Direksi | Board of Directors



**Anton Santoso**

Direktur Utama  
*President Director*



**Nicholas Santoso**

Direktur  
*Director*





# **PT CHARNIC CAPITAL TBK**

**2023**

## DAFTAR INDEKS POJK 51/POJK.03/2017

### POJK 51/POJK.03/2017 INDEX LIST

No.	Pengungkapan <i>Disclosure</i>	Halaman <i>Page</i>
A.1.	Penjelasan Strategi Keberlanjutan <i>Explanation of Sustainability Strategy</i>	121
A.2.	Ikhtisar Kinerja Aspek Keberlanjutan <i>Overview of Sustainability Aspects</i>	
a.	Aspek Ekonomi <i>Economic Aspect</i>	
1)	Kuantitas Produksi atau Jasa yang Dijual; <i>Quantity of Production or Services Sold</i>	4; 121
2)	Pendapatan atau Penjualan <i>Revenue or Sales</i>	4 ; 121
3)	Laba atau Rugi Bersih <i>Net Profit or Loss</i>	4 ; 121
4)	Produk Ramah Lingkungan <i>Environmentally Friendly Product</i>	121
5)	Pelibatan Pihak Lokal <i>Local Involvement</i>	121
b.	Aspek Lingkungan Hidup <i>Environmental Aspect</i>	
1)	Penggunaan Energi <i>Energy Usage</i>	121
c.	Dampak Penerapan Keberlanjutan pada Masyarakat <i>Impact of Sustainability Implementation in Community</i>	129
A.3.	Profil Singkat Emiten <i>Brief Profile of the Company</i>	
a.	Visi, Misi, dan Nilai Keberlanjutan <i>Vision, Mission and Values of Sustainability</i>	23 ; 122
b.	Nama, Alamat, Nomor Telepon, Nomor Faksimil, Alamat Surel dan Situs Web <i>Name, Address, Telephone, Fax, E-mail and Website</i>	25
c.	Skala Usaha Emiten <i>Business Scale</i>	
1)	Total Aset, Kapitalisasi Aset dan Total Kewajiban <i>Total Asset, Asset Capitalization and Total Liability</i>	4
2)	Jumlah Karyawan yang Dibagi Menurut Jenis Kelamin, Jabatan, Usia, Pendidikan, dan Status Ketenagakerjaan <i>Number of Employees Divided by Gender, Position, Age, Education and Employment Status</i>	38
3)	Presentase Kepemilikan Saham <i>Share Ownership Percentage</i>	8
4)	Wilayah Operasional <i>Operational Area</i>	25
d.	Penjelasan Singkat Mengenai Produk, Layanan, dan Kegiatan Usaha yang Dijalankan <i>Brief Explanation on Product, Service and Business Activities</i>	24
e.	Keanggotaan Asosiasi <i>Associations Membership</i>	25



	f.		Perubahan Signifikan <i>Significant Changes</i>	60
A.4.			Penjelasan Direksi <i>Directors' Explanation</i>	
	a.		Kebijakan untuk Merespon Tantangan Dalam Pemenuhan Strategi Keberlanjutan <i>Policies to Respond to Challenges in Fulfilling Sustainability Strategies</i>	
		1)	Penjelasan Nilai Keberlanjutan Emiten <i>Explanation on the Company's Sustainable Value</i>	19
		2)	Penjelasan Respon Emiten Terhadap Isu Terkait Penerapan Keuangan Berkelanjutan <i>Explanation of the Company's Responses to Issues Related to the Implementation of Sustainable Finance</i>	19
		3)	Penjelasan Komitmen Pimpinan Emiten Dalam Pencapaian Penerapan Keuangan Berkelanjutan <i>Explanation of the Commitment of the Company's Management in Achieving the Implementation of Sustainable Finance</i>	19
		4)	Pencapaian Kinerja Penerapan Keuangan Berkelanjutan <i>Achievement of Target in Implementing Sustainable Finance</i>	19
		5)	Tantangan Pencapaian Kinerja Penerapan Keuangan Berkelanjutan <i>Challenges in Achieving Target in Implementing Sustainable Finance</i>	19
	b.		Penerapan Keuangan Keberlanjutan <i>Implementation of Sustainable Finance</i>	
		1)	Pencapaian Kinerja Penerapan Keuangan Berkelanjutan (Ekonomi, Sosial, dan Lingkungan Hidup) dibandingkan dengan Target <i>Achievement vs Target in Implementing Sustainable Finance (Economic, Social and Environmental)</i>	19
		2)	Penjelasan Prestasi dan Tantangan Termasuk Peristiwa Penting Selama Periode Pelaporan <i>Explanation of Achievements and Challenges Including Important Events During the Reporting Period</i>	19
	c.		Strategi Pencapaian Target <i>Target Achievement Strategy</i>	
		1)	Pengelolaan Risiko atas Penerapan Keuangan Berkelanjutan Terkait Aspek Ekonomi, Sosial, dan Lingkungan Hidup <i>Risk Management for the Implementation of Sustainable Finance Related to Economic, Social and Environmental Aspects</i>	19
		2)	Pemanfaatan Peluang dan Prospek Usaha <i>Harnessing of Business Opportunities and Prospects</i>	19
		3)	Penjelasan Situasi Eksternal Ekonomi, Sosial, dan Lingkungan Hidup yang Berpotensi Mempengaruhi Keberlanjutan <i>Explanation of External Economic, Social and Environmental Factors that Potentially Influence Sustainability</i>	19
A.5.			Tata Kelola Keberlanjutan <i>Sustainability Governance</i>	
	a.		Uraian Mengenai Tugas Bagi Penanggung Jawab Penerapan Keuangan Berkelanjutan <i>Description of Duties for Persons Responsible for Implementing Sustainable Finance</i>	84 ; 123
	b.		Penjelasan Mengenai Pengembangan Kompetensi yang Dilaksanakan Terhadap Penanggung Jawab Penerapan Keuangan Berkelanjutan <i>Explanation Regarding Competency Development Implemented for People Responsible for Implementing Sustainable Finance</i>	86 ; 123
	c.		Penjelasan Mengenai Prosedur Emiten Dalam Mengidentifikasi, Mengukur, Memantau, dan Mengendalikan Risiko atas Penerapan Keuangan Berkelanjutan terkait Aspek Ekonomi,	123

			Sosial, dan Lingkungan Hidup, termasuk Peran Direksi dan Dewan Komisaris Dalam Mengelola, Melakukan Telaah Berkala, dan Meninjau Efektivitas Proses Manajemen Risiko Emiten <i>Explanation of the Company's Procedures for Identifying, Measuring, Monitoring and Controlling Risks in the Implementation of Sustainable Finance related to Economic, Social and Environmental Aspects, including the Role of the Board of Directors and Board of Commissioners in Managing, Conducting Periodic Reviews and Reviewing the Effectiveness of the Company's Risk Management Process</i>	
	d.		Penjelasan Mengenai Pemangku Kepentingan <i>Explanation on Stakeholders</i>	
		1)	Keterlibatan Pemangku Kepentingan <i>Stakeholder Engagement</i>	124
		2)	Pendekatan yang Digunakan Emiten Dalam Melibatkan Pemangku Kepentingan <i>Approaches Used by the Company's in Involving Stakeholders</i>	124
	e.		Permasalahan yang Dihadapi, Perkembangan, dan Pengaruh Terhadap Penerapan Keuangan Berkelanjutan <i>Problems Encountered, Developments, and Influence on the Implementation of Sustainable Finance</i>	123
A.6.			<b>Kinerja Keberlanjutan</b> <i>Sustainability Performance</i>	
	a.		Penjelasan Mengenai Kegiatan Membangun Budaya Keberlanjutan di Internal Emiten <i>Explanation of Activities to Build an Internal Culture of Sustainability in the Company</i>	125
	b.		Kinerja Ekonomi <i>Economic Performance</i>	
		1)	Perbandingan Target dan Kinerja <i>Comparison of Targets and Achievement</i>	127
		2)	Kinerja Keberlanjutan <i>Sustainability Performance</i>	127
	c.		Kinerja Sosial <i>Social Performance</i>	
		1)	Komitmen Emiten untuk Memberikan Layanan atas Produk dan/atau Jasa yang Setara Kepada Konsumen <i>The Company's Commitment to Provide Equal Products and/or Services to Consumers</i>	128
		2)	Ketenagakerjaan <i>Employment</i>	
		a)	Pernyataan Kesetaraan Kesempatan Bekerja dan Ada atau Tidaknya Tenaga Kerja Paksa dan Tenaga Kerja Anak <i>Statement of Equal Employment Opportunities and the Existence or Absence of Forced Labor and Child Labor</i>	129
		b)	Persentase Remunerasi Pegawai Tetap di Tingkat Terendah Terhadap Upah Minimum Regional <i>Percentage of Employee Remuneration Remains at the Lowest Level Against the Regional Minimum Wage</i>	40
		c)	Lingkungan Bekerja yang Layak dan Aman <i>Decent and Safe Working Environment</i>	129
		d)	Pelatihan dan Pengembangan Kemampuan Pegawai <i>Employee Training and Development</i>	37
		3)	Masyarakat <i>Community</i>	
		a)	Informasi Kegiatan atau Wilayah Operasional yang Menghasilkan Dampak Positif dan	128

			Dampak Negatif Terhadap Masyarakat Sekitar Termasuk Literasi dan Inklusi Keuangan <i>Information on Activities or Operational Areas that Produce Positive and Negative Impacts on Surrounding Communities, Including Literacy and Financial Inclusion</i>	
		b)	Mekanisme Pengaduan Masyarakat Serta Jumlah Pengaduan Masyarakat yang Diterima dan Ditindaklanjuti <i>Public Complaints Mechanism and Number of Public Complaints Received and Followed Up</i>	128
		c)	TJSL yang Dapat Dikaitkan Dengan Dukungan Pada Tujuan Pembangunan Berkelanjutan Meliputi Jenis dan Capaian Kegiatan Program Pemberdayaan Masyarakat <i>CSR that Can be Linked to Support for Sustainable Development Goals Includes the Types and Achievements of Community Empowerment Program Activities</i>	129
	d.		Kinerja Lingkungan Hidup <i>Environmental Performance</i>	
		1)	Biaya Lingkungan Hidup yang Dikeluarkan <i>Environmental Costs Incurred</i>	130
		2)	Uraian Mengenai Penggunaan Material yang Ramah Lingkungan <i>Description Regarding the Use of Environmentally Friendly Materials</i>	131
		3)	Uraian Mengenai Penggunaan Energi <i>Energy Usage</i>	131
	e.		Proses Bisnis Perseroan Tidak Berkaitan Langsung Dengan Lingkungan Hidup <i>The Company's Business Processes Are Not Directly Related to the Environment</i>	131
	f.		Tanggung jawab pengembangan Produk dan/atau Jasa Keuangan Berkelanjutan <i>Responsibility for Developing Sustainable Financial Products and/or Services</i>	
		1)	Inovasi dan Pengembangan Produk dan/atau Jasa Keuangan Berkelanjutan <i>Innovation and Development of Sustainable Financial Products and/or Services</i>	126
		2)	Jumlah dan Persentase Produk dan Jasa yang Sudah Dievaluasi Keamanannya Bagi Pelanggan <i>Number and Percentage of Products and Services that Have Been Evaluated for Safety for Customers</i>	126
		3)	Dampak Positif dan Dampak Negatif yang Ditimbulkan dari Produk dan/atau Jasa Keuangan Berkelanjutan dan Proses Distribusi, serta Mitigasi yang Dilakukan untuk Menanggulangi Dampak Negatif <i>Positive and Negative Impacts Arising from Sustainable Financial Products and/or Services and Distribution Processes, as well as Mitigation Implemented to Overcome Negative Impacts</i>	126
		4)	Jumlah Produk yang Ditarik Kembali dan Alasannya <i>Number of Products Recalled and the Reasons</i>	126
		5)	Survei Kepuasan Pelanggan terhadap Produk dan/atau Jasa Keuangan Berkelanjutan <i>Customer Satisfaction Survey on Sustainable Financial Products and/or Services</i>	126
A.7.			Verifikasi tertulis dari pihak independen <i>Written Verification from an Independent Party</i>	131

## DAFTAR INDEKS STANDAR GRI

### GRI STANDARD INDEX LIST

Indikator <i>Indicator</i>	Pengungkapan <i>Disclosure</i>	Halaman <i>Page</i>
<b>GRI 1: LANDASAN   <i>FOUNDATION</i></b>		
<b>GRI 2: PENGUNGKAPAN UMUM   <i>GENERAL DISCLOSURES</i></b>		
2-1	Rincian Organisasi <i>Organizational Details</i>	23 ; 25
2-3	Periode, Frekuensi, dan Titik Kontak Pelaporan <i>Reporting Period, Frequency, and Contact Point</i>	2
2-4	Penyajian Kembali Informasi <i>Restatements of Informations</i>	2
2-6	Aktivitas, Rantai Nilai, dan Hubungan Bisnis Lainnya <i>Activities, Value Chain, and Other Business Relationships</i>	24
2-7	Tenaga Kerja <i>Employees</i>	38
2-9	Struktur dan Komposisi Tata Kelola <i>Governance Structure and Composition</i>	62 ; 76 ; 80
2-10	Pencalonan dan Pemilihan Badan Tata Kelola Tertinggi <i>Nomination and Selection of the Highest Governance Body</i>	63
2-11	Ketua Badan Tata Kelola Tertinggi <i>Chair of the Highest Governance Body</i>	84
2-12	Peran Badan Tata Kelola Tertinggi dalam Mengawasi Manajemen Dampak <i>Role of the Highest Governance Body in Overseeing the Management Principles</i>	80
2-13	Delegasi Tanggung Jawab untuk Mengelola Dampak <i>Delegation of the Responsibility for Managing Impacts</i>	109
2-14	Peran Badan Tata Kelola Tertinggi dalam Pelaporan Keberlanjutan <i>Role of the Highest Governance Body in Sustainability Reporting</i>	63
2-15	Benturan Kepentingan <i>Conflict of Interest</i>	
2-16	Komunikasi Masalah Penting <i>Communication of critical concerns</i>	85 ; 117
2-17	Pengetahuan Kolektif Badan Tata Kelola Tertinggi <i>Collective Knowledge of the Highest Governance Body</i>	79 ; 86
2-18	Evaluasi Kinerja Badan Tata Kelola Tertinggi <i>Evaluation of the Performance of the Highest Governance Body</i>	88
2-19	Kebijakan Remunerasi <i>Remuneration Policies</i>	90
2-20	Proses untuk Menentukan Remunerasi <i>Process to Determine Remuneration</i>	90
2-21	Rasio Total Kompensasi Tahunan <i>Annual Total Compensation Ratio</i>	40
2-22	Pernyataan Tentang Strategi Pembangunan Keberlanjutan <i>Statement on Sustainable Development Strategy</i>	121
2-23	Komitmen Kebijakan <i>Policy Commitments</i>	19
2-24	Penanaman Komitmen Kebijakan <i>Embedding Policy Commitments</i>	19
2-26	Mekanisme untuk Mencari Nasihat dan Mengemukakan Masalah	85 ; 113 ; 117

	<i>Mechanism for Seeking Advice and Raising Concerns</i>	
2-28	Asosiasi Keanggotaan <i>Membership Associations</i>	25
2-29	Pendekatan untuk Keterlibatan Pemangku Kepentingan <i>Approach to Stakeholder Engagement</i>	124
<b>GRI 3: TOPIK MATERIAL   MATERIAL TOPICS</b>		
3-1	Proses untuk Menentukan Topik Material <i>Process to Determine Material Topics</i>	2
3-2	Daftar Topik Material <i>List of Material Topics</i>	2
<b>GRI 201: KINERJA EKONOMI   ECONOMIC PERFORMANCE</b>		
201-1	Nilai Ekonomi Langsung yang Dihasilkan dan Didistribusikan <i>Direct Economic Value Generated and Distributed</i>	127
201-3	Kewajiban program imbalan pasti dan rencana pensiun lainnya <i>Defined benefit plan obligations and other retirement plans</i>	41
201-4	Bantuan finansial yang diterima dari pemerintah <i>Direct Economic Financial assistance received from government</i>	127
<b>GRI 202: KEBERADAAN PASAR   MARKET PRESENCE</b>		
202-1	Rasio standar upah karyawan entry-level berdasarkan jenis kelamin terhadap upah minimum regional <i>Ratios of standard entry level wage by gender compared to local minimum wage</i>	40 ; 127
202-2	Proporsi manajemen senior yang berasal dari masyarakat lokal <i>Proportion of senior management hired from the local community</i>	33
<b>GRI 205: ANTI KORUPSI   ANTI-CORRUPTION</b>		
205-1	Operasi-Operasi yang Dinilai Memiliki Risiko Terkait Korupsi <i>Operations Assessed for Risks Related to Corruption</i>	119
205-2	Komunikasi dan Pelatihan Tentang Kebijakan dan Prosedur Anti-Korupsi <i>Communication and Training about Anti-Corruption Policies and Procedures</i>	119
<b>GRI 401: KEPEGAWAIAN   EMPLOYMENT</b>		
401-1	Perekrutan Karyawan Baru dan Pergantian Karyawan <i>New Employee Hires and Employee Turnover</i>	39
401-2	Tunjangan yang Diberikan kepada Karyawan Purnawaktu, yang Tidak Diberikan kepada Karyawan pada KWT atau Paruh Waktu <i>Benefits Provided to Full-Time Employees that are not Provided to the Temporary or Part-Time Employees</i>	39
401-3	Cuti Melahirkan <i>Parental Leave</i>	41
<b>GRI 403: KESEHATAN DAN KESELAMATAN KERJA   OCCUPATIONAL HEALTH AND SAFETY</b>		
403	Sistem Manajemen Keselamatan dan Kesehatan Kerja <i>Occupational Health and Safety Management System</i>	130
<b>GRI 404: PELATIHAN DAN PENDIDIKAN   TRAINING AND EDUCATION</b>		
404-1	Rata-rata Jam Pelatihan per Tahun per Karyawan <i>Average Hours of Training per Year per Employee</i>	38
404-2	Program untuk Meningkatkan Keterampilan Karyawan dan Program Bantuan Peralihan <i>Programs for Upgrading Employee Skills and Transition Assistance Programs</i>	41
<b>GRI 405: KEANEKARAGAMAN DAN PELUANG SETARA   DIVERSITY AND EQUAL OPPORTUNITY</b>		
405-1	Keanekaragaman Badan Tata Kelola dan Karyawan <i>Diversity of Governance Bodies and Employees</i>	29 ; 32 ; 38





# LAPORAN KEUANGAN TAHUNAN

ANNUAL FINANCIAL REPORT  
2023







**PT CHARNIC CAPITAL TBK  
DAN ENTITAS ANAK/  
AND ITS SUBSIDIARY**

Laporan Keuangan Konsolidasian  
tanggal 31 Desember 2023 dan  
untuk tahun yang berakhir pada tanggal tersebut  
beserta Laporan Auditor Independen/  
*Consolidated Financial Statements*  
*as of December 31, 2023 and for the year then ended*  
*with Independent Auditors' Report*

**SURAT PERNYATAAN DIREKSI  
TENTANG TANGGUNG JAWAB ATAS  
LAPORAN KEUANGAN KONSOLIDASIAN  
TANGGAL 31 DESEMBER 2023 DAN UNTUK TAHUN  
YANG BERAKHIR PADA TANGGAL TERSEBUT**

**DIRECTORS' STATEMENT  
REGARDING THE RESPONSIBILITY ON  
THE CONSOLIDATED FINANCIAL STATEMENTS  
AS OF DECEMBER 31, 2023  
AND FOR THE YEAR THEN ENDED**

Kami, yang bertanda tangan dibawah ini:

*We, the undersigned:*

- |  |  |
|--|--|
| <p>1. Nama/Name<br/>Alamat kantor/Office address</p> <p>Alamat domisili sesuai KTP atau Kartu identitas lain/<br/>Domicile as stated in ID card</p> <p>Nomor telepon/Phone number<br/>Jabatan/Position</p> | <p>: Anton Santoso<br/>: Menara Sudirman Lt. 8 Jl. Jend Sudirman Kav 60<br/>: Jakarta Selatan, Indonesia, 12190<br/>: Jl. Bangka VIII A/21 RT/RW 001/012 Kel. Pela<br/>: Mampang, Kec. Mampang Prapatan<br/>: Jakarta Selatan<br/>: 021-522 6488<br/>: Direktur Utama/President Director</p> |
| <p>2. Nama/Name<br/>Alamat kantor/Office address</p> <p>Alamat domisili sesuai KTP atau Kartu identitas lain/<br/>Domicile as stated in ID card</p> <p>Nomor telepon/Phone number<br/>Jabatan/Position</p> | <p>: Nicholas Santoso<br/>: Menara Sudirman Lt. 8 Jl. Jend Sudirman Kav 60<br/>: Jakarta Selatan, Indonesia, 12190<br/>: Jl. Bangka VIII A/21 RT/RW 001/012 Kel. Pela<br/>: Mampang, Kec. Mampang Prapatan<br/>: Jakarta Selatan<br/>: 021-522 6488<br/>: Direktur/Director</p>              |

menyatakan bahwa:

*declare that:*

- |   |  |
|---|--|
| <p>1. Kami bertanggung jawab atas penyusunan dan penyajian laporan keuangan konsolidasian PT Charnic Capital Tbk dan Entitas Anak;</p>  | <p>1. <i>We are responsible for the preparation and presentation of the consolidated financial statements of PT Charnic Capital Tbk and its Subsidiary;</i></p>  |
| <p>2. Laporan keuangan konsolidasian PT Charnic Capital Tbk dan Entitas Anak telah disusun dan disajikan sesuai dengan Standar Akuntansi Keuangan di Indonesia;</p>   | <p>2. <i>The consolidated financial statement of PT Charnic Capital Tbk's and its Subsidiary have been prepared and presented in accordance with Indonesian Financial Accounting Standards;</i></p>  |
| <p>3. a. Semua informasi dalam laporan keuangan konsolidasian PT Charnic Capital Tbk dan Entitas Anak telah dimuat secara lengkap dan benar;</p> <p>b. Laporan keuangan konsolidasian PT Charnic Capital Tbk dan Entitas Anak tidak mengandung informasi atau fakta material yang tidak benar, dan tidak menghilangkan informasi atau fakta material;</p> | <p>3. a. <i>All information contained in PT Charnic Capital Tbk's and its Subsidiary consolidated financial statements have been disclosed in a complete and truthful manner;</i></p> <p>b. <i>PT Charnic Capital Tbk and its Subsidiary consolidated financial statements do not contain any incorrect information or material fact, nor do they omit information or material fact;</i></p> |
| <p>4. Kami bertanggung jawab atas sistem pengendalian internal dalam PT Charnic Capital Tbk dan Entitas Anak.</p>   | <p>4. <i>We are responsible for the PT Charnic Capital Tbk and its Subsidiary's internal control system.</i></p>   |

Demikianlah pernyataan ini dibuat dengan sebenarnya.

*Thus, this statement is made truthfully.*

Jakarta, 7 Februari 2024/ February 7, 2024



Anton Santoso  
Direktur Utama/President Director



Nicholas Santoso  
Direktur/Director

**PT CHARNIC CAPITAL TBK  
DAN ENTITAS ANAK  
LAPORAN KEUANGAN KONSOLIDASIAN  
TANGGAL 31 DESEMBER 2023 DAN UNTUK TAHUN  
YANG BERAKHIR PADA TANGGAL TERSEBUT  
BESERTA LAPORAN AUDITOR INDEPENDEN**

**PT CHARNIC CAPITAL TBK  
AND ITS SUBSIDIARY  
CONSOLIDATED FINANCIAL STATEMENTS  
AS OF DECEMBER 31, 2023 AND  
FOR THE YEAR THEN ENDED  
WITH INDEPENDENT AUDITORS' REPORT**

**Daftar Isi**

**Table of Contents**

	Halaman/ Page	
Surat Pernyataan Direksi		<i>Directors' Statement Letter</i>
Laporan Auditor Independen		<i>Independent Auditors' Report</i>
Laporan Posisi Keuangan Konsolidasian .....	1 - 2	<i>.....Consolidated Statement of Financial Position</i>
Laporan Laba Rugi dan Penghasilan Kprehensif Lain Konsolidasian .....	3 - 4	<i>.....Consolidated Statement of Profit or Loss and .....Other Comprehensive Income</i>
Laporan Perubahan Ekuitas Konsolidasian.....	5	<i>.....Consolidated Statement of Changes in Equity</i>
Laporan Arus Kas Konsolidasian.....	6	<i>.....Consolidated Statement of Cash Flows</i>
Catatan atas Laporan Keuangan Konsolidasian.....	7 - 59	<i>.....Notes to the Consolidated Financial Statements</i>
Informasi Keuangan Tambahan.....	i - v	<i>.....Supplementary Financial Information</i>

*The original report included herein is in Indonesian language.*

**Laporan Auditor Independen**

No. : 00011/2.1007/AU.1/09/1456-1/1/II/2024

Pemegang saham, Dewan Komisaris dan Direksi

**PT Charnic Capital Tbk**

**Opini**

Kami telah mengaudit laporan keuangan konsolidasian PT Charnic Capital Tbk (“Perusahaan”) dan Entitas Anaknya (“Grup”), yang terdiri dari laporan posisi keuangan konsolidasian tanggal 31 Desember 2023, serta laporan laba rugi dan penghasilan komprehensif lain konsolidasian, laporan perubahan ekuitas konsolidasian, dan laporan arus kas konsolidasian untuk tahun yang berakhir pada tanggal tersebut, serta catatan atas laporan keuangan konsolidasian, termasuk informasi kebijakan akuntansi material.

Menurut opini kami, laporan keuangan konsolidasian terlampir menyajikan secara wajar, dalam semua hal yang material, posisi keuangan Grup tanggal 31 Desember 2023, serta kinerja keuangan dan arus kasnya untuk tahun yang berakhir pada tanggal tersebut, sesuai dengan Standar Akuntansi Keuangan di Indonesia.

**Basis Opini**

Kami melaksanakan audit kami berdasarkan Standar Audit yang ditetapkan oleh Institut Akuntan Publik Indonesia. Tanggung jawab kami menurut standar tersebut diuraikan lebih lanjut dalam paragraf Tanggung Jawab Auditor terhadap Audit atas Laporan Keuangan Konsolidasian pada laporan kami. Kami independen terhadap Grup berdasarkan ketentuan etika yang relevan dalam audit kami atas laporan keuangan konsolidasian di Indonesia, dan kami telah memenuhi tanggung jawab etika lainnya berdasarkan ketentuan tersebut. Kami yakin bahwa bukti audit yang telah kami peroleh adalah cukup dan tepat untuk menyediakan suatu basis bagi opini audit kami.

**Hal Audit Utama**

Hal audit utama adalah hal-hal yang, menurut pertimbangan profesional kami, merupakan hal yang paling signifikan dalam audit kami atas laporan keuangan konsolidasian periode ini. Hal-hal tersebut disampaikan dalam konteks audit kami atas laporan keuangan konsolidasian secara keseluruhan, dan dalam merumuskan opini kami atas laporan keuangan konsolidasian terkait, kami tidak menyatakan suatu opini terpisah atas hal audit utama tersebut.

**Independent Auditors' Report**

No. : 00011/2.1007/AU.1/09/1456-1/1/II/2024

*To the Shareholders, Boards of Commissioners and Directors*

**PT Charnic Capital Tbk**

**Opinion**

We have audited the accompanying consolidated financial statements of PT Charnic Capital Tbk (the “Company”) and its Subsidiary (“Group”), which comprise the consolidated statement of financial position as at December 31, 2023, and the consolidated statement of profit or loss and other comprehensive income, consolidated statement of changes in equity, and consolidated statement of cash flows for the year then ended, and notes to the consolidated financial statements, including material accounting policies information.

In our opinion, the accompanying consolidated financial statements present fairly, in all material respects, the consolidated financial position of the Group as at December 31, 2023 and its consolidated financial performance and its consolidated cash flows for the year then ended, in accordance with Indonesian Financial Accounting Standards.

**Basis for Opinion**

*We conducted our audit in accordance with Standards on Auditing established by the Indonesian Institute of Certified Public Accountants. Our responsibilities under those standards are further described in the Auditor's Responsibilities for the Audit of the Consolidated Financial Statements paragraph of our report. We are independent of the Group in accordance with the ethical requirements that are relevant to our audit of the consolidated financial statements in Indonesia, and we have fulfilled our other ethical responsibilities in accordance with these requirements. We believe that the audit evidence we have obtained is sufficient and appropriate to provide a basis for our opinion.*

**Key Audit Matters**

*Key audit matters are those matters that, in our professional judgment, were of most significance in our audit of the consolidated financial statements of the current period. These matters were addressed in the context of our audit of the consolidated financial statements as a whole, and in forming our opinion thereon, and we do not provide a separate opinion on these matters.*

*The original report included herein is in Indonesian language.*

**Laporan Auditor Independen** (Lanjutan)

**Hal Audit Utama** (Lanjutan)

Hal audit utama yang teridentifikasi dalam audit kami diuraikan sebagai berikut:

**Penilaian Nilai Tercatat atas Portofolio Efek**

Nilai tercatat atas portofolio efek Grup adalah sebesar Rp 117.413.000.790 pada tanggal 31 Desember 2023. Nilai tercatat portofolio efek Grup sebesar 60% dari total aset Grup. Nilai tercatat portofolio efek signifikan terhadap audit karena besarnya jumlah tersebut. Oleh karena itu, kami menganggap ini sebagai hal audit utama.

**Bagaimana audit kami merespons hal audit utama**

Kami melakukan prosedur-prosedur audit berikut untuk merespons hal audit utama ini antara lain:

- Memperoleh pemahaman dan mengevaluasi pengendalian internal Grup sehubungan dengan proses penjualan dan pembelian Portofolio Efek.
- Berdasarkan uji petik, kami memperoleh dokumen-dokumen pendukung secara lengkap termasuk antara lain *Statement of Trade Confirmation* dan *Statement of Account* atas transaksi penjualan dan pembelian Portofolio Efek Grup.
- Memeriksa perhitungan harga rata-rata atas kepemilikan Portofolio Efek.
- Melakukan uji petik perhitungan matematis *realized/unrealized* atas *gains/loss* berkaitan dengan transaksi penjualan dan pembelian Portofolio Efek.
- Meminta dan mendapatkan balasan konfirmasi atas Portofolio Efek saham yakni *Statement of Account* dari Grup sekuritas.

Kami juga menilai kecukupan dan kesesuaian pengungkapan terkait yang ditetapkan dalam Catatan 2 dan Catatan 5 untuk laporan keuangan konsolidasian.

**Independent Auditors' Report** (Continued)

**Key Audit Matters** (Continued)

*The key audit matters identified in our audit are outlined as follows:*

**Assessment of Carrying Value Securities Portfolio**

*The carrying value of the Group's securities portfolio amounting to Rp 117,413,000,790 as of December 31, 2023. The carrying value of the Group's securities portfolio represents 60% of the total assets of the Group. The carrying value of the securities portfolio were significant to the audit due to the magnitude of the amount. Hence, we consider this to be a key audit matter.*

**How our audit addressed the key audit matter**

*We performed the following audit procedures to address this key audit matter among others:*

- *Gained an understanding of and evaluating the Group's internal controls with respect to the Group's processes related to sales and buy of Securities Portfolio.*
- *Based on the samples tested, we obtained the complete supporting documents such as Statement of Trade Confirmation and Statement of Account of the Group's sales and buy of Securities Portfolio.*
- *Checked the average price calculations of the Securities Portfolio ownership.*
- *Performed mathematical calculation on sampling basis for realized/unrealized of gains/ loss related to sales and buy of Securities Portfolio.*
- *Requested and obtained the shares of Securities Portfolio confirmations, Statement of Account from Group's securities .*

*We also assessed the adequacy and appropriateness of the related disclosures set out in Note 2 and Note 5 to the consolidated financial statements.*



*The original report included herein is in Indonesian language.*

**Laporan Auditor Independen** (Lanjutan)

**Penekanan Suatu Hal**

Sebagaimana diungkapkan pada Catatan 1c dan Catatan 24 atas laporan keuangan konsolidasian terlampir, Grup telah menerapkan PSAK No. 38 “Kombinasi Bisnis Entitas Sepengendali” sehubungan dengan akuisisi PT Charnic Land Investment yang merupakan entitas sepengendali PSAK No. 38 mensyaratkan unsur-unsur laporan keuangan konsolidasian Grup disajikan sedemikian rupa seolah-olah entitas yang diakuisisi tersebut telah bergabung sejak awal terjadi sepengendalian, oleh karena itu laporan keuangan tanggal 31 Desember 2022 dan untuk tahun yang berakhir pada tanggal tersebut serta laporan posisi keuangan tanggal 31 Desember 2021/ 1 Januari 2022 telah disajikan kembali.

**Hal lain**

Audit kami atas laporan keuangan konsolidasian PT Charnic Capital Tbk dan entitas anaknya tanggal 31 Desember 2023, dan untuk tahun yang berakhir pada tanggal tersebut dilaksanakan dengan tujuan untuk merumuskan suatu opini atas laporan keuangan konsolidasian tersebut secara keseluruhan. Informasi keuangan PT Charnic Capital Tbk (“Entitas Induk”) terlampir, yang terdiri dari laporan posisi keuangan tanggal 31 Desember 2023, serta laporan laba rugi dan penghasilan komprehensif lain, perubahan ekuitas, dan arus kas untuk tahun yang berakhir pada tanggal tersebut (secara kolektif disebut sebagai “Informasi Keuangan Entitas Induk”), yang disajikan sebagai informasi tambahan terhadap laporan keuangan konsolidasian terlampir, disajikan untuk tujuan analisis tambahan dan bukan merupakan bagian dari laporan keuangan konsolidasian terlampir yang diharuskan menurut Standar Akuntansi Keuangan di Indonesia. Informasi Keuangan Entitas Induk merupakan tanggung jawab manajemen serta dihasilkan dari dan berkaitan secara langsung dengan catatan akuntansi dan catatan lainnya yang mendasari digunakan untuk menyusun laporan keuangan konsolidasian terlampir. Informasi Keuangan Entitas Induk telah menjadi objek prosedur audit yang diterapkan dalam audit atas laporan keuangan konsolidasian terlampir berdasarkan Standar Audit yang ditetapkan oleh Institut Akuntan Publik Indonesia. Menurut opini kami, Informasi Keuangan Entitas Induk disajikan secara wajar, dalam semua hal yang material, berkaitan dengan laporan keuangan konsolidasian terlampir secara keseluruhan.

**Informasi lain**

Manajemen Grup bertanggung jawab atas informasi lain. Informasi lain terdiri dari informasi yang tercantum dalam laporan tahunan, tetapi tidak termasuk laporan keuangan konsolidasian dan laporan auditor kami. Laporan tahunan diharapkan akan tersedia bagi kami setelah tanggal laporan auditor ini.

**Independent Auditors’ Report** (Continued)

***Emphasis of Matter***

*As disclosed in Note 1c and Note 24 to the consolidated financial statements, the Group has applied SFAS No. 38 “Business Combinations of Entities Under Common Control” in connection with the acquisition of PT Charnic Land Investment, which is entity under common control. SFAS No. 38 requires the elements of the consolidated financial statements of the Group to be presented in such a way as if the acquired entity had been merged and common control occurred from the earliest period presented, therefore, the financial statements as of December 31, 2022 and for the year then ended and statement of financial position as of December 31, 2021/ January 1, 2022 have been restated.*

***Other matter***

*Our audit of the accompanying consolidated financial statements of PT Charnic Capital Tbk and its subsidiary as of December 31, 2023, and for the year then ended were performed for the purpose of forming an opinion on such consolidated financial statements taken as a whole. The supplementary financial information of PT Charnic Capital Tbk and its Subsidiary (“Parent Entity”), which comprises the statement of financial position as of December 31, 2023, and the statements of profit or loss and other comprehensive income, changes in equity, and cash flows for the year then ended (collectively referred to as the “Parent Entity Financial Information”), which is presented as a supplementary information to the accompanying consolidated financial statements, is presented for the purpose of additional analysis and is not required part of the accompanying consolidated financial statements under Indonesian Financial Accounting Standards. Such Parent Entity Financial Information is the responsibility of management and was derived from and relates directly to the underlying accounting and other records used to prepare the accompanying consolidated financial statements. Such Parent Entity Financial Information has been subjected to the auditing procedures applied in our audit of the accompanying consolidated financial statements in accordance with Standards on Auditing established by the Indonesian Institute of Certified Public Accountants. In our opinion, such Parent Entity’s Financial Information is fairly stated, in all material respects, in relation to the accompanying consolidated financial statements taken as a whole.*

***Other information***

*Group’s management is responsible for the other information. The other information comprises the information included in the annual report, but does not include the consolidated financial statements and our auditors’ report thereon. The annual report is expected to be made available to us after the date of this auditors’ report.*



*The original report included herein is in Indonesian language.*

**Laporan Auditor Independen** (Lanjutan)

**Informasi lain** (Lanjutan)

Opini kami atas laporan keuangan konsolidasian tidak mencakup informasi lain, dan oleh karena itu, kami tidak menyatakan bentuk keyakinan apapun atas informasi lain tersebut.

Sehubungan dengan audit kami atas laporan keuangan konsolidasian, tanggung jawab kami adalah untuk membaca informasi lain yang teridentifikasi di atas, jika tersedia dan, dalam melaksanakannya, mempertimbangkan apakah informasi lain mengandung ketidakkonsistensian material dengan laporan keuangan konsolidasian atau pemahaman yang kami peroleh selama audit, atau mengandung kesalahan penyajian material.

Ketika kami membaca laporan tahunan, jika kami menyimpulkan bahwa terdapat suatu kesalahan penyajian material di dalamnya, kami diharuskan untuk mengomunikasikan hal tersebut kepada pihak yang bertanggung jawab atas tata kelola dan mengambil tindakan tepat berdasarkan Standar Audit yang ditetapkan oleh Institut Akuntan Publik Indonesia.

**Tanggung Jawab Manajemen dan Pihak yang Bertanggung Jawab atas Tata Kelola terhadap Laporan Keuangan Konsolidasian**

Manajemen Grup bertanggung jawab atas penyusunan dan penyajian wajar laporan keuangan konsolidasian ini sesuai dengan Standar Akuntansi Keuangan di Indonesia, dan atas pengendalian internal yang dianggap perlu oleh manajemen untuk memungkinkan penyusunan laporan keuangan konsolidasian yang bebas dari kesalahan penyajian material, baik yang disebabkan oleh kecurangan maupun kesalahan.

Dalam penyusunan laporan keuangan konsolidasian, manajemen Grup bertanggung jawab untuk menilai kemampuan Grup dalam mempertahankan kelangsungan usahanya, mengungkapkan, sesuai dengan kondisinya, hal-hal yang berkaitan dengan kelangsungan usaha, dan menggunakan basis akuntansi kelangsungan usaha, kecuali manajemen memiliki intensi untuk melikuidasi Grup atau menghentikan operasi, atau tidak memiliki alternatif yang realistis selain melaksanakannya.

Pihak yang bertanggung jawab atas tata kelola bertanggung jawab untuk mengawasi proses pelaporan keuangan Grup.

**Independent Auditors' Report** (Continued)

**Other information** (Continued)

*Our opinion on the consolidated financial statements does not cover the other information and we will not express any form of assurance conclusion thereon.*

*In connection with our audit of the consolidated financial statements, our responsibility is to read the other information identified above when it becomes available and, in doing so, consider whether the other information is materially inconsistent with the consolidated financial statements or our knowledge obtained in the audit, or otherwise appears to be materially misstated.*

*When we read the annual report, if we conclude that there is a material misstatement therein, we are required to communicate the matter to those charged with governance and take appropriate actions in accordance with Standards on Auditing established by the Indonesian Institute of Certified Public Accountants.*

***Responsibilities of Management and Those Charged with Governance for the Consolidated Financial Statements***

*Group's management is responsible for the preparation and fair presentation of the consolidated financial statements in accordance with Indonesian Financial Accounting Standards, and for such internal control as management determines is necessary to enable the preparation of consolidation financial statements that are free from material misstatement, whether due to fraud or error.*

*In preparing the consolidated financial statements, Group's management is responsible for assessing the Group's ability to continue as a going concern, disclosing, as applicable, matters related to going concern and using the going concern basis of accounting unless management either intends to liquidate the Group or to cease operations, or has no realistic alternative but to do so.*

*Those charged with governance are responsible for overseeing the Group's financial reporting process.*

*The original report included herein is in Indonesian language.*

**Laporan Auditor Independen** (Lanjutan)

**Tanggung Jawab Auditor terhadap Audit atas Laporan Keuangan Konsolidasian**

Tujuan kami adalah untuk memperoleh keyakinan memadai tentang apakah laporan keuangan konsolidasian secara keseluruhan bebas dari kesalahan penyajian material, baik yang disebabkan oleh kecurangan maupun kesalahan, dan untuk menerbitkan laporan auditor yang mencakup opini kami. Keyakinan memadai merupakan suatu tingkat keyakinan tinggi, namun bukan merupakan jaminan bahwa audit yang dilaksanakan berdasarkan Standar Audit akan selalu mendeteksi kesalahan penyajian material ketika hal tersebut ada. Kesalahan penyajian dapat disebabkan oleh kecurangan maupun kesalahan dan dianggap material jika, baik secara individual maupun secara agregat, dapat diekspektasikan secara wajar akan mempengaruhi keputusan ekonomi yang diambil oleh pengguna berdasarkan laporan keuangan konsolidasian tersebut.

Sebagai bagian dari suatu audit berdasarkan Standar Audit, kami menerapkan pertimbangan profesional dan mempertahankan skeptisisme profesional selama audit. Kami juga:

- Mengidentifikasi dan menilai risiko kesalahan penyajian material dalam laporan keuangan konsolidasian, baik yang disebabkan oleh kecurangan maupun kesalahan, mendesain dan melaksanakan prosedur audit yang responsif terhadap risiko tersebut, serta memperoleh bukti audit yang cukup dan tepat untuk menyediakan basis bagi opini kami. Risiko tidak terdeteksinya kesalahan penyajian material yang disebabkan oleh kecurangan lebih tinggi dari yang disebabkan oleh kesalahan, karena kecurangan dapat melibatkan kolusi, pemalsuan, penghilangan secara sengaja, pernyataan salah, atau pengabaian pengendalian internal.
- Memperoleh suatu pemahaman tentang pengendalian internal yang relevan dengan audit untuk mendesain prosedur audit yang tepat sesuai dengan kondisinya, tetapi bukan untuk tujuan menyatakan opini atas keefektifitasan pengendalian internal Grup.
- Mengevaluasi ketepatan kebijakan akuntansi yang digunakan serta kewajaran estimasi akuntansi dan pengungkapan terkait yang dibuat oleh manajemen.

**Independent Auditors' Report** (Continued)

***Auditors' Responsibilities for the Audit of the Consolidated Financial Statements***

*Our objectives are to obtain reasonable assurance about whether the consolidated financial statements as a whole are free from material misstatement, whether due to fraud or error, and to issue an auditors' report that includes our opinion. Reasonable assurance is a high level of assurance, but is not a guarantee that an audit conducted in accordance with Standards on Auditing will always detect a material misstatement when it exists. Misstatements can arise from fraud or error and are considered material if, individually or in the aggregate, they could reasonably be expected to influence the economic decisions of users taken on the basis of these consolidated financial statements.*

*As part of an audit in accordance with Standards on Auditing, we exercise professional judgment and maintain professional skepticism throughout the audit. We also:*

- *Identify and assess the risks of material misstatement of the consolidated financial statements, whether due to fraud or error, design and perform audit procedures responsive to those risks, and obtain audit evidence that is sufficient and appropriate to provide a basis for our opinion. The risk of not detecting a material misstatement resulting from fraud is higher than for one resulting from error, as fraud may involve collusion, forgery, intentional omissions, misrepresentations, or the override of internal control.*
- *Obtain an understanding of internal control relevant to the audit in order to design audit procedures that are appropriate in the circumstances, but not for the purpose of expressing an opinion of the effectiveness of the Group's internal control.*
- *Evaluate the appropriateness of accounting policies used and the reasonableness of accounting estimates and related disclosures made by management.*

*The original report included herein is in Indonesian language.*

**Laporan Auditor Independen** (Lanjutan)

**Tanggung Jawab Auditor terhadap Audit atas Laporan Keuangan Konsolidasian** (Lanjutan)

- Menyimpulkan ketepatan penggunaan basis akuntansi kelangsungan usaha oleh manajemen dan, berdasarkan bukti audit yang diperoleh, apakah terdapat suatu ketidakpastian material yang terkait dengan peristiwa atau kondisi yang dapat menyebabkan keraguan signifikan atas kemampuan Grup untuk mempertahankan kelangsungan usahanya. Ketika kami menyimpulkan bahwa terdapat suatu ketidakpastian material, kami diharuskan untuk menarik perhatian dalam laporan auditor kami ke pengungkapan terkait dalam laporan keuangan konsolidasian atau, jika pengungkapan tersebut tidak memadai, harus menentukan apakah perlu untuk memodifikasi opini kami. Kesimpulan kami didasarkan pada bukti audit yang diperoleh hingga tanggal laporan auditor kami. Namun, peristiwa atau kondisi masa depan dapat menyebabkan Grup tidak mempertahankan kelangsungan usaha.
- Mengevaluasi penyajian, struktur, dan isi laporan keuangan konsolidasian secara keseluruhan, termasuk pengungkapannya, dan apakah laporan keuangan konsolidasian mencerminkan transaksi dan peristiwa yang mendasarinya dengan suatu cara yang mencapai penyajian wajar.
- Memperoleh bukti audit yang cukup dan tepat terkait informasi keuangan entitas atau aktivitas bisnis dalam Grup untuk menyatakan opini atas laporan keuangan konsolidasian. Kami bertanggung jawab atas arahan, supervisi, dan pelaksanaan audit Grup. Kami tetap bertanggung jawab sepenuhnya atas opini audit kami.

Kami mengomunikasikan kepada pihak yang bertanggung jawab atas tata kelola mengenai, antara lain, ruang lingkup dan saat yang direncanakan atas audit, serta temuan audit signifikan, termasuk setiap defisiensi signifikan dalam pengendalian internal yang teridentifikasi oleh kami selama audit.

Kami juga memberikan suatu pernyataan kepada pihak yang bertanggung jawab atas tata kelola bahwa kami telah mematuhi ketentuan etika yang relevan mengenai independensi, dan mengomunikasikan seluruh hubungan, serta hal-hal lain yang dianggap secara wajar berpengaruh terhadap independensi kami, dan, jika relevan, pengamanan terkait.

**Independent Auditors' Report** (Continued)

**Auditors' Responsibilities for the Audit of the Consolidated Financial Statements** (Continued)

- *Conclude on the appropriateness of management's use of the going concern basis of accounting and, based on the audit evidence obtained, whether a material uncertainty exists related to events or conditions that may cast significant doubt on the Group's ability to continue as a going concern. If we conclude that a material uncertainty exists, we are required to draw attention in our auditors' report to the related disclosures in the consolidated financial statements or, if such disclosures are inadequate, to modify our opinion. Our conclusions are based on the audit evidence obtained up to the date of our auditors' report. However, future events or conditions may cause the Group to cease to continue as a going concern.*
- *Evaluate the overall presentation, structure and content of the consolidated financial statements, including the disclosures, and whether the consolidated financial statements represent the underlying transactions and events in a manner that achieves fair presentation.*
- *Obtain sufficient appropriate audit evidence regarding the financial information of the entities business activities within the Group to express an opinion on the consolidated financial statements. We are responsible for the direction, supervision and performance of the Group audit. We remain solely responsible for our audit opinion.*

*We communicate with those charged with governance regarding, among other matters, the planned scope and timing of the audit and significant audit findings, including any significant deficiencies in internal control that we identify during our audit.*

*We also provide those charged with governance with a statement that we have complied with relevant ethical requirements regarding independence, and to communicate with them all relationships and other matters that may reasonably be thought to bear on our independence, and where applicable, related safeguards.*

*The original report included herein is in Indonesian language.*

**Laporan Auditor Independen** (Lanjutan)

**Tanggung jawab auditor terhadap Audit atas Laporan Keuangan Konsolidasian** (Lanjutan)

Dari hal-hal yang dikomunikasikan kepada pihak yang bertanggung jawab atas tata kelola, kami menentukan hal-hal tersebut yang paling signifikan dalam audit atas laporan keuangan konsolidasian periode kini dan oleh karenanya menjadi hal audit utama. Kami menguraikan hal audit utama dalam laporan auditor kami, kecuali peraturan perundang-undangan melarang pengungkapan publik tentang hal tersebut atau ketika, dalam kondisi yang sangat jarang terjadi, kami menentukan bahwa suatu hal tidak boleh dikomunikasikan dalam laporan kami karena konsekuensi merugikan dari mengomunikasikan hal tersebut akan diekspektasikan secara wajar melebihi manfaat kepentingan publik atas komunikasi tersebut.

***Independent Auditors' Report*** (Continued)

***Auditors' Responsibilities for the Audit of the Consolidated Financial Statements*** (Continued)

*From the matters communicated with those charged with governance, we determine those matters that were of most significance in the audit of the consolidated financial statements of the current period and are therefore the key audit matters. We describe these matters in our auditors' extremely rare circumstances, we determine that a matter should not be communicated in our report because the adverse consequences of doing so would reasonably be expected to outweigh the public interest benefits of such communication.*

**JOHANNES JUARA & REKAN**



**Hari Manurung, CPA**  
Izin Akuntan Publik / License of Public Accountant No. AP. 1456



7 Februari 2024 / February 7, 2024

The original consolidated financial statements included herein are in Indonesian language.

**PT CHARNIC CAPITAL TBK  
DAN ENTITAS ANAK  
LAPORAN POSISI KEUANGAN  
KONSOLIDASIAN  
Tanggal 31 Desember 2023**  
(Disajikan dalam Rupiah, kecuali dinyatakan lain)

**PT CHARNIC CAPITAL TBK  
AND ITS SUBSIDIARY  
CONSOLIDATED STATEMENT OF  
FINANCIAL POSITION  
As of December 31, 2023**  
(Expressed in Rupiah, unless otherwise stated)

		31 Desember 2023/ December 31, 2023	31 Desember 2022/ 2022*	1 Januari 2022/ (31 Desember 2021)/ January 1, 2022 (December 31, 2021)*	
	Catatan/ Notes				
<b>ASET</b>					<b>ASSETS</b>
<b>ASET LANCAR</b>					<b>CURRENT ASSETS</b>
Kas dan setara kas	4,21	58.073.247.550	50.315.682.565	11.640.134.051	Cash and cash equivalents
Portofolio efek	5,20c,21	117.413.000.790	188.213.260.600	292.806.018.240	Securities portfolio
Piutang usaha	21	1.196.423.979	930.684.265	-	Trade receivables
Piutang lain-lain	21	-	5.000.000	-	Other receivables
Pajak dibayar di muka	19a	55.572.222	56.351.000	16.350.000	Prepaid tax
<b>TOTAL ASET LANCAR</b>		<b>176.738.244.541</b>	<b>239.520.978.430</b>	<b>304.462.502.291</b>	<b>TOTAL CURRENT ASSETS</b>
<b>ASET TIDAK LANCAR</b>					<b>NON-CURRENT ASSETS</b>
Investasi	6,21	-	15.000.000.000	-	Investments
Aset tetap, neto	7	-	77.343.750	180.468.750	Fixed assets, net
Properti investasi, neto	8	19.546.497.464	10.090.325.924	10.785.569.192	Investment properties, net
<b>TOTAL ASET TIDAK LANCAR</b>		<b>19.546.497.464</b>	<b>25.167.669.674</b>	<b>10.966.037.942</b>	<b>TOTAL NON-CURRENT ASSETS</b>
<b>TOTAL ASET</b>		<b>196.284.742.005</b>	<b>264.688.648.104</b>	<b>315.428.540.233</b>	<b>TOTAL ASSETS</b>

<sup>1)</sup> Disajikan kembali, lihat Catatan 24.

<sup>1)</sup> As restated, see Note 24.

Catatan atas laporan keuangan konsolidasian terlampir merupakan bagian yang tidak terpisahkan dari laporan keuangan konsolidasian secara keseluruhan.

The accompanying notes to the consolidated financial statements form an integral part of these consolidated financial statements taken as a whole.

The original consolidated financial statements included herein are in Indonesian language.

**PT CHARNIC CAPITAL TBK  
DAN ENTITAS ANAK  
LAPORAN POSISI KEUANGAN  
KONSOLIDASIAN**

(Lanjutan)  
**Tanggal 31 Desember 2023**  
(Disajikan dalam Rupiah, kecuali dinyatakan lain)

**PT CHARNIC CAPITAL TBK  
AND ITS SUBSIDIARY  
CONSOLIDATED STATEMENT OF  
FINANCIAL POSITION**

(Continued)  
**As of December 31, 2023**  
(Expressed in Rupiah, unless otherwise stated)

	Catatan/ Notes	31 Desember 2023/ December 31, 2023	31 Desember 2022/ 2022*	1 Januari 2022/ (31 Desember 2021)/ January 1, 2022 (December 31, 2021)*	
<b>LIABILITAS DAN EKUITAS</b>					<b>LIABILITIES AND EQUITY</b>
<b>LIABILITAS JANGKA PENDEK</b>					<b>CURRENT LIABILITIES</b>
Utang usaha	21	39.127.500	83.032.459	348.485.066	Trade payables
Utang pajak	19b	136.528.950	4.415.000	3.367.750	Taxes payable
Pendapatan sewa diterima di muka	9	555.722.219	563.510.000	224.104.000	Unearned rental revenue
Utang lain-lain		-	11.133.900	11.133.900	Other payable
Jaminan sewa	10,21	385.672.000	330.228.000	249.828.000	Rental deposits
<b>TOTAL LIABILITAS JANGKA PENDEK</b>		<b>1.117.050.669</b>	<b>992.319.359</b>	<b>836.918.716</b>	<b>TOTAL CURRENT LIABILITIES</b>
<b>LIABILITAS JANGKA PANJANG</b>					<b>NON-CURRENT LIABILITY</b>
Liabilitas imbalan kerja	11	169.387.000	103.682.000	198.008.000	Employee benefits liability
<b>TOTAL LIABILITAS JANGKA PANJANG</b>		<b>169.387.000</b>	<b>103.682.000</b>	<b>198.008.000</b>	<b>TOTAL NON-CURRENT LIABILITY</b>
<b>TOTAL LIABILITAS</b>		<b>1.286.437.669</b>	<b>1.096.001.359</b>	<b>1.034.926.716</b>	<b>TOTAL LIABILITIES</b>
<b>EKUITAS</b>					<b>EQUITY</b>
Modal saham					Share capital
Modal dasar - 1.800.000.000 lembar saham harga saham per lembar Rp 100 Modal ditempatkan dan disetor penuh- 651.150.000 lembar saham	12	65.115.000.000	65.115.000.000	65.115.000.000	Authorized capital - 1,800,000,000 shares at par value of Rp 100 per share Issued and fully paid- 651,150,000 shares
Tambahan modal disetor	13	17.817.731.170	17.828.775.999	17.828.775.999	Additional paid-in capital
Penghasilan komprehensif lain		142.289.000	170.054.000	75.227.000	Other comprehensive income
Saldo laba		111.922.421.908	180.364.950.646	231.260.744.418	Retained earnings
<b>Ekuitas yang dapat didistribusikan kepada:</b>					<b>Equity attributable to:</b>
Pemilik entitas induk		194.997.442.078	263.478.780.645	314.279.747.417	Owners of the parent entity
Ekuitas <i>merging entities</i>		-	113.866.100	113.866.100	Merging entities' equity
Kepentingan non-pengendali		862.258	-	-	Non-controlling interest
<b>TOTAL EKUITAS</b>		<b>194.998.304.336</b>	<b>263.592.646.745</b>	<b>314.393.613.517</b>	<b>TOTAL EQUITY</b>
<b>TOTAL LIABILITAS DAN EKUITAS</b>		<b>196.284.742.005</b>	<b>264.688.648.104</b>	<b>315.428.540.233</b>	<b>TOTAL LIABILITIES AND EQUITY</b>

<sup>1)</sup> Disajikan kembali, lihat Catatan 24.

<sup>1)</sup> As restated, see Note 24.

Catatan atas laporan keuangan konsolidasian terlampir merupakan bagian yang tidak terpisahkan dari laporan keuangan konsolidasian secara keseluruhan.

The accompanying notes to the consolidated financial statements form an integral part of these consolidated financial statements taken as a whole.

The original consolidated financial statements included herein are in Indonesian language.

**PT CHARNIC CAPITAL TBK  
DAN ENTITAS ANAK  
LAPORAN LABA RUGI DAN PENGHASILAN  
KOMPREHENSIF LAIN KONSOLIDASIAN  
Untuk Tahun yang Berakhir Pada  
Tanggal 31 Desember 2023  
(Disajikan dalam Rupiah)**

**PT CHARNIC CAPITAL TBK  
AND ITS SUBSIDIARY  
CONSOLIDATED STATEMENT OF PROFIT OR  
LOSS AND OTHER COMPREHENSIVE INCOME  
For the Year Ended  
December 31, 2023  
(Expressed in Rupiah)**

	Catatan/ Notes	Tahun yang berakhir pada tanggal 31 Desember / Year ended December 31		
		2023	2022	
<b>PENDAPATAN USAHA</b>				<b>REVENUE</b>
Kerugian investasi portofolio efek, neto	15	(70.950.654.793)	(53.661.497.491)	Loss on investment securities portfolio, net
Pendapatan sewa	16,20b	2.971.621.112	2.495.624.000	Rental revenue
Pendapatan dividen	5	1.639.084.237	930.283.250	Dividends revenue
<b>TOTAL PENDAPATAN USAHA</b>		<b>(66.339.949.444)</b>	<b>(50.235.590.241)</b>	<b>TOTAL REVENUE</b>
<b>BEBAN USAHA</b>				<b>EXPENSES</b>
Penyusutan aset tetap dan properti investasi	7,8	(1.137.698.210)	(798.368.268)	Depreciation of fixed assets and investment properties
Gaji dan tunjangan	17	(764.885.750)	(668.329.400)	Salaries and allowances
Pajak final	19c	(579.619.894)	(424.648.437)	Final tax
Biaya profesional		(389.203.641)	(437.458.231)	Professional fees
Pemeliharaan gedung dan peralatan kantor		(344.559.699)	(72.854.999)	Building maintenance and office equipment
Lain-lain, neto		(50.559.986)	(1.830.000)	Others, net
<b>TOTAL BEBAN USAHA</b>		<b>(3.266.527.180)</b>	<b>(2.403.489.335)</b>	<b>TOTAL EXPENSES</b>
<b>RUGI USAHA</b>		<b>(69.606.476.624)</b>	<b>(52.639.079.576)</b>	<b>LOSS FROM OPERATIONS</b>
<b>PENDAPATAN (BEBAN) LAIN-LAIN</b>				<b>OTHER INCOME (EXPENSES)</b>
Pendapatan keuangan	18	1.611.160.602	380.589.213	Finance income
Beban keuangan		(6.914.087)	(3.756.503)	Finance costs
Lain-lain, neto		(312.063.100)	1.366.453.094	Others, net
<b>TOTAL PENDAPATAN LAIN-LAIN, NETO</b>		<b>1.292.183.415</b>	<b>1.743.285.804</b>	<b>TOTAL OTHER INCOME, NET</b>
<b>RUGI SEBELUM PAJAK PENGHASILAN</b>		<b>(68.314.293.209)</b>	<b>(50.895.793.772)</b>	<b>LOSS BEFORE INCOME TAX</b>
BEBAN PAJAK PENGHASILAN	19e	(128.284.200)	-	INCOME TAX EXPENSE
<b>RUGI TAHUN BERJALAN</b>		<b>(68.442.577.409)</b>	<b>(50.895.793.772)</b>	<b>LOSS FOR THE YEAR</b>
<b>PENGHASILAN (RUGI) KOMPREHENSIF LAIN</b>		<b>(27.765.000)</b>	<b>94.827.000</b>	<b>OTHER COMPREHENSIVE INCOME (LOSS)</b>
<b>TOTAL RUGI KOMPREHENSIF TAHUN BERJALAN</b>		<b>(68.470.342.409)</b>	<b>(50.800.966.772)</b>	<b>TOTAL COMPREHENSIVE LOSS FOR THE YEAR</b>

Catatan atas laporan keuangan konsolidasian terlampir merupakan bagian yang tidak terpisahkan dari laporan keuangan konsolidasian secara keseluruhan.

The accompanying notes to the consolidated financial statements form an integral part of these consolidated financial statements taken as a whole.



The original consolidated financial statements included herein are in Indonesian language.

**PT CHARNIC CAPITAL TBK  
DAN ENTITAS ANAK  
LAPORAN LABA RUGI DAN PENGHASILAN  
KOMPREHENSIF LAIN KONSOLIDASIAN**

(Lanjutan)  
**Untuk Tahun yang Berakhir Pada  
Tanggal 31 Desember 2023**  
(Disajikan dalam Rupiah)

**PT CHARNIC CAPITAL TBK  
AND ITS SUBSIDIARY  
CONSOLIDATED STATEMENT OF PROFIT OR  
LOSS AND OTHER COMPREHENSIVE INCOME**

(Continued)  
**For the Year Ended  
December 31, 2023**  
(Expressed in Rupiah)

	Catatan/ Notes	Tahun yang berakhir pada tanggal 31 Desember / Year ended December 31		
		2023	2022	
<b>RUGI TAHUN BERJALAN YANG DAPAT DIIDISTRIBUSIKAN KEPADA:</b>				<b>LOSS FOR THE YEAR ATTRIBUTABLE TO:</b>
Pemilik entitas induk		(68.442.528.738)	(50.895.793.772)	Owner of the parent entity
Kepentingan non-pengendali		(48.671)	-	Non-controlling interest
<b>TOTAL RUGI TAHUN BERJALAN</b>		<b>(68.442.577.409)</b>	<b>(50.895.793.772)</b>	<b>TOTAL LOSS FOR THE YEAR</b>
<b>TOTAL RUGI KOMPREHENSIF YANG DAPAT DIDISTRIBUSIKAN KEPADA:</b>				<b>TOTAL COMPREHENSIVE LOSS ATTRIBUTABLE TO:</b>
Pemilik entitas induk		(68.470.342.409)	(50.800.966.772)	Owner of the parent entity
Kepentingan non-pengendali		-	-	Non-controlling interest
<b>TOTAL RUGI KOMPREHENSIF TAHUN BERJALAN</b>		<b>(68.470.342.409)</b>	<b>(50.800.966.772)</b>	<b>TOTAL COMPREHENSIVE LOSS FOR THE YEAR</b>
<b>RUGI PER SAHAM DASAR</b>	14	<b>(105,11)</b>	<b>(78,16)</b>	<b>LOSS PER SHARE</b>

Catatan atas laporan keuangan konsolidasian terlampir merupakan bagian yang tidak terpisahkan dari laporan keuangan konsolidasian secara keseluruhan.

The accompanying notes to the consolidated financial statements form an integral part of these consolidated financial statements taken as a whole.

The original consolidated financial statements included herein are in Indonesian language.

**PT CHARNIC CAPITAL TBK  
DAN ENTITAS ANAK  
LAPORAN PERUBAHAN EKUITAS  
KONSOLIDASIAN  
Untuk Tahun yang Berakhir Pada  
Tanggal 31 Desember 2023  
(Disajikan dalam Rupiah)**

**PT CHARNIC CAPITAL TBK  
AND ITS SUBSIDIARY  
CONSOLIDATED STATEMENT OF  
CHANGES IN EQUITY  
For the Year Ended  
December 31, 2023  
(Expressed in Rupiah)**

	Catatan/ Notes	Modal saham ditempatkan dan disetor penuh/ Issued and fully paid share capital	Tambahan modal disetor/ Additional paid-in capital	Penghasilan komprehensif lain/ Other comprehensive income	Saldo laba/ Retained earnings	Ekuitas yang dapat diatribusikan kepada pemilik entitas induk/ Equity attributable to equity holders of the parent entity	Ekuitas merging entities/ Merging entities' equity	Kepentingan non-pengedali/ Non-controlling interest	Total ekuitas/ Total equity	
Saldo per 1 Januari 2021 (31 Desember 2020)	12	65.115.000.000	17.828.775.999	14.109.000	14.957.439.820	97.915.324.819	-	-	97.915.324.819	Balance as of January 1, 2021 (December 31, 2020)
Penyesuaian efek modal proforma yang timbul dari penerapan PSAK No. 38		-	-	-	-	-	113.866.100	-	113.866.100	Adjustment of effect of proforma equity from application of SFAS No. 38
Total rugi komprehensif tahun berjalan		-	-	61.118.000	216.303.304.598	216.364.422.598	-	-	216.364.422.598	Total comprehensive loss for the year
Saldo per 31 Desember 2021 (Disajikan kembali)	12	65.115.000.000	17.828.775.999	75.227.000	231.260.744.418	314.279.747.417	113.866.100	-	314.393.613.517	Balance as of December 31, 2021 (As restated)
Total rugi komprehensif tahun berjalan		-	-	94.827.000	(50.895.793.772)	(50.800.966.772)	-	-	(50.800.966.772)	Total comprehensive loss for the year
Saldo per 31 Desember 2022 (Disajikan kembali)	12	65.115.000.000	17.828.775.999	170.054.000	180.364.950.646	263.478.780.645	113.866.100	-	263.592.646.745	Balance as of December 31, 2022 (As restated)
Penyesuaian akuisisi entitas anak sepengendali		-	-	-	-	-	(113.866.100)	-	(113.866.100)	Adjustment of acquisition of entities under common control
Penambahan setoran modal pada entitas anak dari kepentingan non-pengendali		-	-	-	-	-	-	1.000.000	1.000.000	Transaction of business combination under common control
Selisih nilai transaksi dengan entitas sepengendali		-	(11.044.829)	-	-	(11.044.829)	-	(89.071)	(11.133.900)	Difference in value of transactions among other entities under common control
Total rugi komprehensif tahun berjalan		-	-	(27.765.000)	(68.442.528.738)	(68.470.293.738)	-	(48.671)	(68.470.342.409)	Total comprehensive loss for the year
Saldo per 31 Desember 2023	12	65.115.000.000	17.817.731.170	142.289.000	111.922.421.908	194.997.442.078	-	862.258	194.998.304.336	Balance as of December 31, 2023

Catatan atas laporan keuangan konsolidasian terlampir merupakan bagian yang tidak terpisahkan dari laporan keuangan konsolidasian secara keseluruhan.

The accompanying notes to the consolidated financial statements form an integral part of these consolidated financial statements taken as a whole.

**PT CHARNIC CAPITAL TBK  
DAN ENTITAS ANAK  
LAPORAN ARUS KAS KONSOLIDASIAN  
Untuk Tahun yang Berakhir Pada  
Tanggal 31 Desember 2023  
(Disajikan dalam Rupiah)**

**PT CHARNIC CAPITAL TBK  
AND ITS SUBSIDIARY  
CONSOLIDATED STATEMENT OF CASH FLOWS  
For the Year Ended  
December 31, 2023  
(Expressed in Rupiah)**

	Catatan/ Notes	Tahun yang berakhir pada tanggal		
		31 Desember / Year ended December 31 2023	2022	
<b>ARUS KAS DARI AKTIVITAS OPERASI</b>				<b>CASH FLOWS FROM OPERATING ACTIVITIES</b>
Penerimaan pendapatan bunga dan dividen		3.250.244.839	1.310.872.463	Receipts of revenue from interest and dividends
Penerimaan dari pelanggan		3.020.056.109	2.931.033.000	Receipts from customers
Pembayaran kepada karyawan		(723.116.000)	(666.781.150)	Payments to employees
Pembayaran kepada pemasok		(733.763.340)	(644.587.864)	Payments to suppliers
Pembayaran pajak final	19c	(579.619.894)	(424.648.437)	Payments for final tax expense
Penerimaan portofolio efek		(460.039.656)	49.735.123.277	Receipts of securities portfolio
Penerimaan lainnya, neto		360.496.511	1.364.623.094	Other receipts, net
Kas neto yang diperoleh dari aktivitas operasi		4.134.258.569	53.605.634.383	Net cash provided by operating activities
<b>ARUS KAS DARI AKTIVITAS INVESTASI</b>				<b>CASH FLOWS FROM INVESTING ACTIVITIES</b>
Pembelian investasi properti	8	(10.516.526.000)	-	Purchase of investment properties
Akuisisi kepemilikan saham di entitas anak	13	(124.000.000)	-	Acquisition of share ownership in subsidiary
Kas neto yang digunakan untuk aktivitas investasi		(10.640.526.000)	-	Net cash used in investing activity
<b>ARUS KAS DARI AKTIVITAS PENDANAAN</b>				<b>CASH FLOWS FROM FINANCING ACTIVITY</b>
Investasi	6	15.000.000.000	(15.000.000.000)	Investments
Kas neto yang diperoleh dari (digunakan untuk) aktivitas pendanaan		15.000.000.000	(15.000.000.000)	Net cash provided by (used in) financing activity
<b>KENAIKAN NETO KAS DAN SETARA KAS</b>		<b>8.493.732.569</b>	<b>38.605.634.383</b>	<b>NET INCREASE IN CASH AND CASH EQUIVALENTS</b>
Pengaruh perubahan kurs valuta asing pada kas dan setara kas		(736.167.584)	69.914.131	Effect of foreign exchange rate changes on cash and cash equivalents
<b>KAS DAN SETARA KAS PADA AWAL TAHUN</b>	4	<b>50.315.682.565</b>	<b>11.640.134.051</b>	<b>CASH AND CASH EQUIVALENTS AT BEGINNING OF YEAR</b>
<b>KAS DAN SETARA KAS PADA AKHIR TAHUN</b>	4	<b>58.073.247.550</b>	<b>50.315.682.565</b>	<b>CASH AND CASH EQUIVALENTS AT END OF YEAR</b>

Catatan atas laporan keuangan konsolidasian terlampir merupakan bagian yang tidak terpisahkan dari laporan keuangan konsolidasian secara keseluruhan.

The accompanying notes to the consolidated financial statements form an integral part of these consolidated financial statements taken as a whole.

**PT CHARNIC CAPITAL TBK  
DAN ENTITAS ANAK  
CATATAN ATAS LAPORAN KEUANGAN  
KONSOLIDASIAN  
Tanggal 31 Desember 2023 dan  
Untuk Tahun yang Berakhir Pada Tanggal Tersebut  
(Disajikan dalam Rupiah, kecuali dinyatakan lain)**

**PT CHARNIC CAPITAL TBK  
AND ITS SUBSIDIARY  
NOTES TO THE CONSOLIDATED  
FINANCIAL STATEMENTS  
As of December 31, 2023 and  
For the Year Then Ended  
(Expressed in Rupiah, unless otherwise stated)**

**1. UMUM**

**a. Pendirian dan Informasi Umum**

PT Charnic Capital Tbk (“Perusahaan”) didirikan berdasarkan Akta Notaris Sugito Tedjamulja, SH., No. 18 tanggal 4 September 2007. Akta Pendirian ini telah memperoleh persetujuan dari Menteri Hukum dan Hak Asasi Manusia Republik Indonesia dengan Surat Keputusan No. W7-10427.HT.01.01-TH.2007 tanggal 20 September 2007 serta telah diumumkan dalam Berita Negara Republik Indonesia No. 91 tambahan No. 27015/2009 tanggal 13 November 2009.

Anggaran Dasar Perusahaan telah mengalami beberapa kali perubahan, terakhir dengan Akta Notaris No. 10 tanggal 3 Mei 2023 dari Andalia Farida, S.H., M.H., notaris di Jakarta, mengenai penyesuaian anggaran dasar terhadap Klasifikasi Baku Lapangan Usaha Indonesia (KBLI). Akta perubahan ini telah mendapatkan persetujuan dari Menteri Hukum dan Hak Asasi Manusia Republik Indonesia dengan Surat Keputusan No. AHU-0030317.AH.01.02 Tahun 2023 tanggal 31 Mei 2023.

Sesuai dengan Anggaran Dasar, Perusahaan bergerak dalam bidang perdagangan, jasa, pembangunan, dan investasi. Saat ini kegiatan utama Perusahaan adalah jasa pengelolaan dan penyewaan gedung perkantoran serta melakukan investasi dalam bentuk penyertaan saham pada Perusahaan tertutup/ Non publik maupun Perusahaan terbuka/ publik.

Perusahaan berlokasi di Menara Sudirman Lantai 8, Jl. Jend. Sudirman Kav. 60, Jakarta.

Perusahaan mulai beroperasi secara komersial pada tahun 2008.

Entitas Induk langsung Perusahaan adalah PT Indovest Central sedangkan Entitas Induk Utama Perusahaan adalah PT Prosperindo Utama.

**1. GENERAL**

**a. Establishment and General Information**

*PT Charnic Capital Tbk (the “Company”) was established based on Notarial Deed No. 18 dated September 4, 2007 of Sugito Tedjamulja S.H. The Company’s Articles of Association were approved by the Ministry of Law and Human Rights of the Republic of Indonesia in its Decision Letter No. W7-10427.HT.01.01-TH.2007 dated September 20, 2007 and was published in the State Gazette of the Republic of Indonesia No. 91 supplement No. 27015/2009 dated November 13, 2009.*

*The Company’s Articles of Association have been amended several times, most recently by Notarial Deed No. 10 dated May 3, 2023 from Andalia Farida, S.H., M.H., a notary in Jakarta, regarding the adjustment of Standard Classification of Indonesia Business Fields. This amendment deed was approved by the Ministry of Law and Human Rights of the Republic of Indonesia in its Decision Letter No. AHU-0030317.AH.01.02 Year 2023 dated May 31, 2023.*

*Based on the Company’s Articles of Association, the scope of activities of the Company comprises trading, services, development, and investment. Currently, the main business of the Company is engaged in office building management and rental services as well as shares investment in Non-public and public companies.*

*The Company is located in Menara Sudirman 8<sup>th</sup> Floor, Jl. Jend. Sudirman Kav. 60, Jakarta.*

*The Company started its commercial operation in 2008.*

*The Company’s immediate Parent Company is PT Indovest Central and its ultimate Parent Company is PT Prosperindo Utama.*

**PT CHARNIC CAPITAL TBK  
DAN ENTITAS ANAK  
CATATAN ATAS LAPORAN KEUANGAN  
KONSOLIDASIAN (Lanjutan)  
Tanggal 31 Desember 2023 dan  
Untuk Tahun yang Berakhir Pada Tanggal Tersebut  
(Disajikan dalam Rupiah, kecuali dinyatakan lain)**

**PT CHARNIC CAPITAL TBK  
AND ITS SUBSIDIARY  
NOTES TO THE CONSOLIDATED FINANCIAL  
STATEMENTS (Continued)  
As of December 31, 2023 and  
For the Year Then Ended  
(Expressed in Rupiah, unless otherwise stated)**

**1. UMUM (Lanjutan)**

**b. Dewan Komisaris dan Direksi, dan Karyawan**

Susunan Dewan Komisaris dan Direksi Perusahaan pada tanggal 31 Desember 2023 dan 2022 sebagai berikut:

	<u>2023</u>	<u>2022</u>
<b><u>Dewan Komisaris</u></b>		
Komisaris Utama	Ir. Freddy Santoso	
Komisaris	Anita Marta	
Komisaris Independen	Fandy Wijaya	
<b><u>Dewan Direksi</u></b>		
Direktur Utama	Anton Santoso	
Direktur	Nicholas Santoso	
Direktur Independen	-	

Susunan komite audit pada tanggal 31 Desember 2023 dan 2022 adalah sebagai berikut:

<b><u>Komite Audit</u></b>		
Ketua komite		Fandy Wijaya
Anggota komite		Inggrid Feliciany
Anggota komite		Anindya Natasa

Pada tanggal 31 Desember 2023 dan 2022, Perusahaan dan Entitas Anak ("Grup") mempunyai masing-masing 9 orang karyawan tetap (tidak diaudit).

**c. Entitas Anak**

Kepemilikan saham Perusahaan pada entitas anak yang dikonsolidasikan sebagai berikut:

Nama entitas/ Entity's name	Domisili/ Domicile	Aktivitas utama/ Main activities	Persentase kepemilikan/ Percentage of ownership		Dimulai kegiatan komersil/ Start of commercial operation	Total aset sebelum eliminasi/ Total assets before elimination	
			31 Desember 2023/ December 31, 2023	31 Desember 2022/ December 31, 2022		31 Desember 2023/ December 31, 2023	31 Desember 2022/ December 31, 2022
PT Charnic Land Investment ("CLI")	Jakarta	Jasa penyewaan gedung perkantoran/ Office building rental services	99,98%	-	2023	10.813.837.585	125.000.000

**1. GENERAL (Continued)**

**b. Boards of Commissioners and Directors, and Employees**

The members of the Company's Boards of Commissioners and Directors as of December 31, 2023 and 2022 as follows:

	<u>2023</u>	<u>2022</u>	
<b><u>Board of Commissioners</u></b>			
	Ir. Freddy Santoso		President Commissioner
	Anita Marta		Commissioner
	Fandy Wijaya		Independent Commissioner
<b><u>Board of Directors</u></b>			
	Anton Santoso		President Director
	Nicholas Santoso		Director
	Aris Setyadi		Independent Director

The composition of the audit committee as of December 31, 2023 and 2022 is as follows:

<b><u>Audit Committee</u></b>	
	Chairman
	Member
	Member

As of December 31, 2023 and 2022, the Company and its Subsidiary (the "Group") has total of 9 permanent employees respectively (unaudited).

**c. Subsidiary**

The Company's ownership interest in consolidated subsidiary as follow:

**PT CHARNIC CAPITAL TBK  
DAN ENTITAS ANAK  
CATATAN ATAS LAPORAN KEUANGAN  
KONSOLIDASIAN (Lanjutan)  
Tanggal 31 Desember 2023 dan  
Untuk Tahun yang Berakhir Pada Tanggal Tersebut  
(Disajikan dalam Rupiah, kecuali dinyatakan lain)**

**PT CHARNIC CAPITAL TBK  
AND ITS SUBSIDIARY  
NOTES TO THE CONSOLIDATED FINANCIAL  
STATEMENTS (Continued)  
As of December 31, 2023 and  
For the Year Then Ended  
(Expressed in Rupiah, unless otherwise stated)**

**1. UMUM (Lanjutan)**

**c. Entitas Anak (Lanjutan)**

Kepemilikan Langsung

PT Charnic Land Investment (“CLI”)

Berdasarkan Akta Notaris RA. Mahysari A. Notonagoro, S.H. No. 29 tanggal 16 Januari 2023, Perusahaan membeli 124 lembar saham yang sebelumnya dimiliki oleh PT Okansa Propertindo seharga Rp 124.000.000 atau setara dengan kepemilikan 90,22%.

Nilai wajar dari aset dan liabilitas teridentifikasi CLI pada tanggal 16 Januari 2023 sebagai berikut:

	<b>Nilai wajar diakui pada akuisisi/ Fair value recognized on acquisition</b>
<b>ASET</b>	
Aset lancar	125.000.000
<b>TOTAL ASET</b>	<b>125.000.000</b>
<b>LIABILITAS</b>	
Liabilitas lancar	11.133.900
<b>TOTAL LIABILITAS</b>	<b>11.133.900</b>
<b>Total nilai wajar aset neto teridentifikasi</b>	<b>113.866.100</b>
Nilai wajar kepentingan non-pengendali	(910.929)
Harga pembelian wajar, neto	112.955.171
Harga pembelian yang dibayarkan	(124.000.000)
<b>Selisih nilai transaksi dengan entitas sependangali</b>	<b>(11.044.829)</b>

Karena transaksi diatas merupakan transaksi antara entitas sependangali dan tidak mengakibatkan perubahan substansi ekonomi kepemilikan atas aset, liabilitas, saham atau instrumen kepemilikan lainnya yang dipertukarkan, maka transaksi ini dicatat dengan menerapkan Pernyataan Standar Akuntansi Keuangan (PSAK) No. 38, “Akuntansi untuk Restrukturisasi Entitas Sependangali” (Catatan 2d).

**1. GENERAL (Continued)**

**c. Subsidiary (Continued)**

Direct Ownership

PT Charnic Land Investment (“CLI”)

Based on Notarial Deed of RA. Mahysari A. Notonagoro, S.H. No. 29 dated January 16, 2023, the Company purchased 125 shares from PT Okansa Propertindo amounting to Rp 124,000,000 or equivalent to 90,22% of ownership.

The fair values of the identifiable assets and liabilities of CLI as of Januari 16, 2023 as follows:

	<b>ASSET</b>
Aset lancar	Current asset
<b>TOTAL ASET</b>	<b>TOTAL ASSET</b>
<b>LIABILITAS</b>	<b>LIABILITY</b>
Liabilitas lancar	Current liability
<b>TOTAL LIABILITAS</b>	<b>TOTAL LIABILITY</b>
<b>Total identifiable net assets at fair values</b>	<b>Total identifiable net assets at fair values</b>
Fair value of non-controlling interests	Fair value of non-controlling interests
Purchase consideration, net	Purchase consideration, net
Consideration paid	Consideration paid
<b>Difference in value of transactions among other entities under common control</b>	<b>Difference in value of transactions among other entities under common control</b>

Since the above transaction is among entities under common control and does not result in a change of the economic substance of the ownership of assets, liabilities, ownership transfer shares or other instrument of ownership which are exchanged, then this transaction is recorded by implementing Statement of Financial Accounting Standards (SFAS) No. 38, “Accounting for Restructuring Entities under Common Control” (Note 2d).

**PT CHARNIC CAPITAL TBK  
DAN ENTITAS ANAK  
CATATAN ATAS LAPORAN KEUANGAN  
KONSOLIDASIAN (Lanjutan)  
Tanggal 31 Desember 2023 dan  
Untuk Tahun yang Berakhir Pada Tanggal Tersebut  
(Disajikan dalam Rupiah, kecuali dinyatakan lain)**

**PT CHARNIC CAPITAL TBK  
AND ITS SUBSIDIARY  
NOTES TO THE CONSOLIDATED FINANCIAL  
STATEMENTS (Continued)  
As of December 31, 2023 and  
For the Year Then Ended  
(Expressed in Rupiah, unless otherwise stated)**

**1. UMUM (Lanjutan)**

**d. Penawaran Umum Perdana Saham Perusahaan**

Dalam rangka penawaran umum perdana saham Perusahaan, Perusahaan memperoleh Surat Pernyataan Efektif No. S-34/D.04/2018 tertanggal 20 April 2018 dari Kepala Eksekutif Pengawas Pasar Modal Otoritas Jasa Keuangan untuk melakukan penawaran umum perdana sebanyak 200.000.000 saham dengan nilai nominal Rp 100 per saham pada harga penawaran sebesar Rp 200 per saham. Pada tanggal 24 April 2018, saham tersebut telah dicatat pada Bursa Efek Indonesia dengan surat persetujuan pencatatan efek No. S-02464/BEI.PP2/04-2018.

**2. INFORMASI KEBIJAKAN AKUNTANSI MATERIAL**

**a. Dasar Penyusunan Laporan Keuangan Konsolidasian**

Laporan keuangan konsolidasian telah disusun sesuai dengan Standar Akuntansi Keuangan di Indonesia ("SAK"), yang mencakup Pernyataan Standar Akuntansi Keuangan ("PSAK") dan Interpretasi Standar Akuntansi Keuangan ("ISAK") yang dikeluarkan oleh Dewan Standar Akuntansi Keuangan Ikatan Akuntan Indonesia, serta Peraturan No. VIII.G.7 Lampiran Keputusan Ketua OJK No. KEP-347/BL/2012 tanggal 25 Juni 2012 yang terdapat di dalam Peraturan dan Pedoman Penyajian dan Pengungkapan Laporan Keuangan yang diterbitkan oleh OJK. Kebijakan ini telah diterapkan secara konsisten terhadap seluruh tahun yang disajikan, kecuali jika dinyatakan lain.

Laporan keuangan konsolidasian disusun berdasarkan konsep akrual, dan dasar pengukuran dengan menggunakan konsep biaya historis, kecuali untuk akun tertentu yang disajikan dengan menggunakan dasar seperti yang disebutkan dalam catatan terkait.

Laporan arus kas konsolidasian, menyajikan penerimaan dan pengeluaran kas dan bank yang diklasifikasikan ke dalam aktivitas operasi, investasi, dan pendanaan dengan menggunakan menggunakan metode langsung.

Mata uang pelaporan yang digunakan pada laporan keuangan konsolidasian adalah Rupiah (Rp), yang juga merupakan mata uang fungsional Grup.

**1. GENERAL (Continued)**

**d. Initial Public Offering of the Company's Shares**

In relation to the initial public offering of the Company's shares, the Company obtained the Effective Statement Letter No. S-34/D.04/2018 dated April 20, 2018 from the Executive Chairman of Capital Market Financial Services Authority to conduct an initial public offering of 200,000,000 shares to public with par value of Rp 100 per share at an offering price of Rp 200 per share. In April 24, 2018, the shares were listed to the Indonesia Stock Exchange with a letter of approval for listing securities No. S-02464/BEI.PP2/04-2018.

**2. MATERIAL ACCOUNTING POLICIES INFORMATION**

**a. Basis of Preparation of the Consolidated Financial Statements**

The consolidated financial statements have been prepared and presented in accordance with Indonesian Financial Accounting Standards ("SAK"), which comprise the Statements of Financial Accounting Standards ("SFAS") and Interpretations to Financial Accounting Standards ("ISAK") issued by the Financial Accounting Board of the Indonesian Institute of Accountants and Rule No. VIII.G.7 Attachment of Chairman of OJK's decision No. KEP-347/BL/2012 dated June 25, 2012 on the Regulations and Guidelines on Financial Statement Presentation and Disclosures issued by OJK. These policies have been consistently applied to all years presented, unless otherwise stated.

The consolidated financial statements have been prepared using the accrual basis, and the measurement basis used is historical cost, except for certain accounts which are measured on the bases as described in the relevant notes herein.

The consolidated statement of cash flows present cash receipts and payments classified into operating, investing, and financing activities using direct method.

The reporting currency used in the preparation of the consolidated financial statements is the Indonesian Rupiah (Rp), which is also the functional currency of the Group.



**PT CHARNIC CAPITAL TBK  
DAN ENTITAS ANAK  
CATATAN ATAS LAPORAN KEUANGAN  
KONSOLIDASIAN (Lanjutan)  
Tanggal 31 Desember 2023 dan  
Untuk Tahun yang Berakhir Pada Tanggal Tersebut  
(Disajikan dalam Rupiah, kecuali dinyatakan lain)**

**PT CHARNIC CAPITAL TBK  
AND ITS SUBSIDIARY  
NOTES TO THE CONSOLIDATED FINANCIAL  
STATEMENTS (Continued)  
As of December 31, 2023 and  
For the Year Then Ended  
(Expressed in Rupiah, unless otherwise stated)**

**2. INFORMASI KEBIJAKAN AKUNTANSI MATERIAL  
(Lanjutan)**

**b. Perubahan atas Pernyataan Standar Akuntansi Keuangan (“PSAK”) dan Interpretasi Standar Akuntansi Keuangan (“ISAK”)**

Standar akuntansi revisian berikut berlaku efektif sejak tanggal 1 Januari 2023, tetapi tidak memiliki pengaruh signifikan terhadap laporan keuangan konsolidasian Grup:

- Amandemen PSAK No. 1, “Penyajian laporan keuangan tentang klasifikasi liabilitas sebagai jangka pendek atau jangka panjang”
- Amandemen PSAK No. 1, “Penyajian laporan keuangan tentang pengungkapan kebijakan akuntansi”
- Amandemen PSAK No. 16, “Aset tetap tentang hasil sebelum penggunaan yang diintensikan”
- Amandemen PSAK No. 25, “Kebijakan akuntansi, perubahan estimasi akuntansi, dan kesalahan tentang definisi `estimasi akuntansi”
- Amandemen PSAK No. 46, “Pajak penghasilan tentang pajak tangguhan terkait aset dan liabilitas yang timbul dari transaksi tunggal”

Standar akuntansi revisian berikut yang telah diterbitkan dan berlaku efektif dan belum diterapkan secara dini oleh Grup:

1 Januari 2024

- Amandemen PSAK No. 1, “Penyajian laporan keuangan tentang liabilitas jangka panjang dengan kovenan”
- Amandemen PSAK No. 73, “Sewa tentang liabilitas sewa dalam jual dan sewa balik”

1 Januari 2025

- PSAK No. 74 “Kontrak asuransi”; dan
- Amandemen PSAK No. 74 “Kontrak asuransi tentang penerapan awal PSAK No. 74 dan PSAK No. 71 – informasi komparatif”

Pada tanggal pengesahan laporan keuangan konsolidasian, Grup sedang mempertimbangkan implikasi dari penerapan standar-standar tersebut terhadap laporan keuangan konsolidasian Grup.

Mulai tanggal 1 Januari 2024, referensi terhadap masing-masing PSAK dan ISAK akan diubah sebagaimana diumumkan oleh DSAK-IAI.

**2. MATERIAL ACCOUNTING POLICIES  
INFORMATION (Continued)**

**b. Changes to the Statements of Financial Accounting Standards (“SFAS”) and Interpretations of Statements of Financial Accounting Standards (“IFAS”)**

The following revised accounting standards are effective from January 1, 2023, but do not result in significant impact to the Group’s consolidated financial statements:

- Amendment to SFAS No. 1, “Presentation of financial statements regarding classification of liabilities as a current or non-current”
- Amendment to SFAS No. 1, “Presentation of financial statements regarding disclosure of accounting policies”
- Amendment to SFAS No. 16, “Fixed assets regarding proceeds before intended use”
- Amendment to SFAS No. 25, “Accounting, policies, changes in accounting estimates, and errors regarding definition of accounting estimates”
- Amendment to SFAS No. 46, “Income taxes regarding deferred tax related to assets and liabilities arising from a single transaction”

The following revised accounting standards issued and are effective and have not been early adopted by the Group:

January 1, 2024

- Amendment to SFAS No. 1, “Presentation of financial statements regarding non-current liabilities with covenants”
- Amendment to SFAS No. 73, “Lease regarding lease liability in a sale and leaseback”

January 1, 2025

- SFAS No. 74 “Insurance contract”; and
- Amendment to SFAS No. 74, “Insurance contract regarding early adoption of SFAS No. 74 and SFAS No. 71 – comparative information”

As at the authorization date of these consolidated financial statements, the Group is assessing the implication of the above standards to the Group’s consolidated financial statements.

Effective from January 1, 2024, references to each SFAS and IFAS will be changed as published by DSAK-IAI.

**PT CHARNIC CAPITAL TBK  
DAN ENTITAS ANAK  
CATATAN ATAS LAPORAN KEUANGAN  
KONSOLIDASIAN (Lanjutan)  
Tanggal 31 Desember 2023 dan  
Untuk Tahun yang Berakhir Pada Tanggal Tersebut  
(Disajikan dalam Rupiah, kecuali dinyatakan lain)**

**PT CHARNIC CAPITAL TBK  
AND ITS SUBSIDIARY  
NOTES TO THE CONSOLIDATED FINANCIAL  
STATEMENTS (Continued)  
As of December 31, 2023 and  
For the Year Then Ended  
(Expressed in Rupiah, unless otherwise stated)**

**2. INFORMASI KEBIJAKAN AKUNTANSI MATERIAL  
(Lanjutan)**

**c. Prinsip-Prinsip Konsolidasian**

Laporan keuangan konsolidasian meliputi laporan keuangan Perusahaan dan Entitas Anaknya seperti disebutkan pada Catatan 1c.

Pengendalian diperoleh ketika Perusahaan terekspos, atau memiliki hak atas imbal hasil variabel dari keterlibatannya dengan *investee* dan memiliki kemampuan untuk mempengaruhi imbal hasil tersebut melalui kekuasaannya atas *investee*. Secara khusus, Perusahaan mengendalikan *investee* jika, dan hanya jika, Perusahaan memiliki seluruh hal berikut ini:

- a. Kekuasaan atas *investee* (misalnya adanya hak yang memberikan Perusahaan kemampuan saat ini untuk mengarahkan aktivitas *investee* yang relevan);
- b. Eksposur atau hak atas imbal hasil variabel dari keterlibatan Perusahaan dengan *investee*; dan
- c. Kemampuan untuk menggunakan kekuasaannya atas *investee* untuk mempengaruhi imbal hasil Perusahaan.

Umumnya, kepemilikan hak suara mayoritas (*a majority of voting rights*) menghasilkan pengendalian. Untuk mendukung hal ini, dan jika Perusahaan memiliki hak suara kurang dari hak suara mayoritas, atau hak sejenis atas suatu *investee*, Perusahaan mempertimbangkan seluruh fakta dan keadaan ketika menilai apakah Perusahaan memiliki kekuasaan atas *investee*, termasuk:

- a. Pengaturan kontraktual dengan pemegang hak suara lainnya pada *investee*.
- b. Hak-hak yang timbul dari pengaturan kontraktual lain.
- c. Hak suara yang dimiliki Perusahaan dan hak suara potensial.

Perusahaan menilai kembali apakah masih mengendalikan *investee* jika fakta dan keadaan mengindikasikan bahwa terdapat perubahan dalam satu atau lebih dari tiga elemen pengendalian. Konsolidasi atas entitas anak dimulai sejak tanggal Perusahaan memperoleh pengendalian atas entitas anak dan berakhir ketika Perusahaan kehilangan pengendalian atas entitas anak.

**2. MATERIAL ACCOUNTING POLICIES  
INFORMATION (Continued)**

**c. Principles of Consolidation**

The consolidated financial statements comprise the financial statements of the Company and its subsidiary as described in Note 1c.

Control is achieved when the Company is exposed, or has rights, to variable returns from its involvement with the investee and has the ability to affect those returns through its power over the investee. Specifically, the Company controls an investee if, and only if, the Company has all of the followings:

- a. Power over the investee (i.e., existing rights that give it the current ability to direct the relevant activities of the investee);
- b. Exposure, or rights, to variable returns from its involvement with the investee; and
- c. The ability to use its power over the investee to affect the Company's returns.

Generally, there is a presumption that a majority of voting rights result in control. To support this presumption and when the Company has less than a majority of the voting, or similar, rights of an investee, it considers all relevant facts and circumstances in assessing whether it has power over an investee, including:

- a. The contractual arrangement(s) with the other vote holders of the investee.
- b. Rights arising from other contractual arrangements.
- c. The Company's voting rights and potential voting rights.

The Company reassesses whether or not it controls an investee if facts and circumstances indicate that there are changes to one or more of the three elements of control. Consolidation of a subsidiary begins when the Company obtains control over the subsidiary and ceases when the Company loses control of the subsidiary.

**PT CHARNIC CAPITAL TBK  
DAN ENTITAS ANAK  
CATATAN ATAS LAPORAN KEUANGAN  
KONSOLIDASIAN (Lanjutan)  
Tanggal 31 Desember 2023 dan  
Untuk Tahun yang Berakhir Pada Tanggal tersebut  
(Disajikan dalam Rupiah, kecuali dinyatakan lain)**

**PT CHARNIC CAPITAL TBK  
AND ITS SUBSIDIARY  
NOTES TO THE CONSOLIDATED FINANCIAL  
STATEMENTS (Continued)  
As of December 31, 2023 and  
For the Year Then Ended  
(Expressed in Rupiah, unless otherwise stated)**

**2. INFORMASI KEBIJAKAN AKUNTANSI MATERIAL  
(Lanjutan)**

**c. Prinsip-Prinsip Konsolidasian (Lanjutan)**

Aset, liabilitas, penghasilan dan beban atas entitas anak yang diakuisisi atau dilepas selama periode termasuk dalam laporan laba rugi dan penghasilan komprehensif lain konsolidasian dari tanggal Perusahaan memperoleh pengendalian sampai dengan tanggal Perusahaan menghentikan pengendalian atas entitas anak.

Laba rugi dan setiap komponen dari penghasilan komprehensif lain (OCI) diatribusikan kepada pemilik entitas induk dan kepentingan nonpengendali (KNP), meskipun hal tersebut mengakibatkan KNP memiliki saldo defisit.

Laporan keuangan konsolidasian disusun dengan menggunakan kebijakan akuntansi yang sama untuk transaksi dan peristiwa lain dalam keadaan yang serupa. Jika anggota Grup menggunakan kebijakan akuntansi yang berbeda untuk transaksi dan peristiwa dalam keadaan yang serupa, maka penyesuaian dilakukan atas laporan keuangannya dalam penyusunan laporan keuangan konsolidasian.

Seluruh saldo akun dan transaksi yang signifikan antara Perusahaan dan Entitas Anaknya telah dieliminasi.

Perubahan dalam bagian kepemilikan Perusahaan pada entitas anak yang tidak mengakibatkan hilangnya pengendalian, dicatat sebagai transaksi ekuitas.

Ketika Perusahaan kehilangan pengendalian pada entitas anak, maka Perusahaan menghentikan pengakuan aset (termasuk *goodwill*), liabilitas, KNP, dan komponen ekuitas lainnya, dan selisihnya diakui pada laba rugi. Saldo investasi yang masih dimiliki diakui pada nilai wajarnya.

KNP mencerminkan bagian atas laba rugi dan aset neto dari Entitas Anak yang tidak dapat diatribusikan secara langsung maupun tidak langsung oleh Perusahaan, yang masing-masing disajikan dalam laporan laba rugi dan penghasilan komprehensif lain konsolidasian dan dalam ekuitas pada laporan posisi keuangan konsolidasian, terpisah dari bagian yang dapat diatribusikan kepada pemilik entitas induk.

**2. MATERIAL ACCOUNTING POLICIES  
INFORMATION (Continued)**

**c. Principles of Consolidation (Continued)**

*Assets, liabilities, income and expenses of a Subsidiary acquired or disposed of during the period are included in the consolidated statement of profit or loss and other comprehensive income from the date the Company gains control until the date the Company ceases to control the subsidiary.*

*Profit or loss and each component of other comprehensive income (OCI) are attributed to the owners of the parent entity and to the non-controlling interest (NCI), even if this results in the NCI having a deficit balance.*

*The consolidated financial statements have been prepared using uniform accounting policies for transactions and other events in similar circumstances. If a member of the Group uses accounting policies other than those adopted in the consolidated financial statements for transactions and events in similar circumstances, appropriate adjustments are made to its financial statements in preparing the consolidated financial statements.*

*All significant intercompany accounts and transactions between the Company and Its Subsidiary have been eliminated.*

*A change in the ownership interest of a Subsidiary, without a loss of control, is accounted for as an equity transaction.*

*If the Company loses control over a subsidiary, it derecognises the related assets (including goodwill), liabilities, NCI, and other components of equity, while the difference is recognised in the profit or loss. Any investment retained is recognised at fair value.*

*NCI represents the portion of the profit or loss and net assets of the Subsidiaries not attributable, directly or indirectly, to the Company, which are presented in the consolidated statement of profit or loss and other comprehensive income and under the equity section of the consolidated statement of financial position, respectively, separately from the corresponding portion attributable to the owners of the parent entity.*

**PT CHARNIC CAPITAL TBK  
DAN ENTITAS ANAK  
CATATAN ATAS LAPORAN KEUANGAN  
KONSOLIDASIAN (Lanjutan)  
Tanggal 31 Desember 2023 dan  
Untuk Tahun yang Berakhir Pada Tanggal Tersebut  
(Disajikan dalam Rupiah, kecuali dinyatakan lain)**

**PT CHARNIC CAPITAL TBK  
AND ITS SUBSIDIARY  
NOTES TO THE CONSOLIDATED FINANCIAL  
STATEMENTS (Continued)  
As of December 31, 2023 and  
For the Year Then Ended  
(Expressed in Rupiah, unless otherwise stated)**

**2. INFORMASI KEBIJAKAN AKUNTANSI MATERIAL  
(Lanjutan)**

**d. Kombinasi Bisnis dan Goodwill**

Kombinasi bisnis dicatat dengan menggunakan metode akuisisi. Biaya perolehan dari sebuah akuisisi diukur pada nilai agregat imbalan yang dialihkan, diukur pada nilai wajar pada tanggal akuisisi dan jumlah setiap kepentingan non-pengendali (KNP) pada pihak yang diakuisisi. Untuk setiap kombinasi bisnis, Grup memilih apakah mengukur KNP pada entitas yang diakuisisi baik pada nilai wajar ataupun pada proporsi kepemilikan KNP atas aset neto yang teridentifikasi dari entitas yang diakuisisi. Biaya-biaya akuisisi yang timbul dibebankan langsung dan disertakan dalam "Beban Umum dan Administrasi".

Ketika melakukan akuisisi atas sebuah bisnis, Grup mengklasifikasikan dan menentukan aset keuangan yang diperoleh dan liabilitas keuangan yang diambil alih berdasarkan pada persyaratan kontraktual, kondisi ekonomi dan kondisi terkait lain yang ada pada tanggal akuisisi.

Setiap imbalan kontijensi yang dialihkan oleh pihak pengakuisisi diakui sebesar nilai wajar pada tanggal akuisisi. Perubahan nilai wajar atas imbalan kontijensi setelah tanggal akuisisi yang diklasifikasikan sebagai aset atau liabilitas, akan diakui dalam komponen laba rugi atau penghasilan komprehensif lain sesuai dengan PSAK No. 71. Jika diklasifikasikan sebagai ekuitas, imbalan kontijensi tidak diukur kembali dan penyelesaian selanjutnya diperhitungkan dalam ekuitas.

Pada tanggal akuisisi, *goodwill* awalnya diukur pada harga perolehan yang merupakan selisih lebih nilai agregat dari imbalan yang dialihkan dan jumlah setiap KNP atas selisih jumlah dari aset teridentifikasi yang diperoleh dan liabilitas yang diambil alih.

Jika imbalan tersebut kurang dari nilai wajar aset neto entitas anak yang diakuisisi, selisih tersebut diakui sebagai laba atau rugi sebagai keuntungan dari pembelian dengan diskon setelah sebelumnya manajemen melakukan penilaian atas identifikasi dan nilai wajar dari aset yang diperoleh dan liabilitas yang diambil alih dan dicatat dalam laporan laba rugi dan penghasilan komprehensif lainnya konsolidasian.

**2. MATERIAL ACCOUNTING POLICIES  
INFORMATION (Continued)**

**d. Business Combination and Goodwill**

*Business combinations are accounted for using the acquisition method. The cost of an acquisition is measured as the aggregate of the consideration transferred, measured at acquisition date fair value, and the amount of any non-controlling interest (NCI) in the acquiree. For each business combination, the Group selects whether it measures the NCI in the acquiree either at fair value or at the proportionate share of the acquiree's identifiable net assets. Acquisition costs incurred are directly expensed and included in "General and Administrative Expenses".*

*When the Group acquires a business, it assesses the financial assets acquired and liabilities assumed for appropriate classification and designation in accordance with the contractual terms, economic circumstances and pertinent conditions as at the acquisition date.*

*Any contingent consideration to be transferred by the acquirer will be recognized at fair value at the acquisition date. Subsequent changes to the fair value of the contingent consideration which is deemed to be an asset or liability will be recognized to be an asset or liability will be recognized in accordance with SFAS No. 71 either in profit or loss or as other comprehensive income. If the contingent consideration is classified as equity, it should not be measured until it is finally settled within equity.*

*At acquisition date, goodwill is initially measured at cost being the excess of the aggregate of the consideration transferred and the amount recognized for NCI over the net identifiable assets acquired and liabilities assumed.*

*If this consideration is lower than the fair value of the net assets of the subsidiary acquired, the difference is recognized in profit or loss as gain on bargain purchase after previously assessing the identification and fair value measurement of the acquired assets and the assumed liabilities and recorded in consolidated statement of profit or loss and other comprehensive income.*

**PT CHARNIC CAPITAL TBK  
DAN ENTITAS ANAK  
CATATAN ATAS LAPORAN KEUANGAN  
KONSOLIDASIAN (Lanjutan)  
Tanggal 31 Desember 2023 dan  
Untuk Tahun yang Berakhir Pada Tanggal tersebut  
(Disajikan dalam Rupiah, kecuali dinyatakan lain)**

**PT CHARNIC CAPITAL TBK  
AND ITS SUBSIDIARY  
NOTES TO THE CONSOLIDATED FINANCIAL  
STATEMENTS (Continued)  
As of December 31, 2023 and  
For the Year Then Ended  
(Expressed in Rupiah, unless otherwise stated)**

**2. INFORMASI KEBIJAKAN AKUNTANSI MATERIAL  
(Lanjutan)**

**d. Kombinasi Bisnis dan Goodwill (Lanjutan)**

Setelah pengakuan awal, *goodwill* diukur pada jumlah tercatat dikurangi akumulasi kerugian penurunan nilai. Untuk tujuan pengujian penurunan nilai, *goodwill* yang diperoleh dari suatu kombinasi bisnis, sejak tanggal akuisisi dialokasikan kepada setiap Unit Penghasil Kas ("UPK") dari Kelompok Usaha yang diharapkan akan bermanfaat dari sinergi kombinasi tersebut, terlepas dari apakah aset atau liabilitas lain dari pihak yang diakuisisi ditetapkan atas UPK tersebut.

Jika *goodwill* telah dialokasikan pada suatu UPK, dan operasi tertentu atas UPK tersebut dihentikan, maka *goodwill* yang diasosiasikan dengan operasi yang dihentikan tersebut termasuk dalam jumlah tercatat operasi tersebut ketika menentukan keuntungan atau kerugian dari pelepasan. *Goodwill* yang dilepaskan tersebut diukur berdasarkan nilai relatif operasi yang dihentikan dan porsi UPK yang ditahan.

Kombinasi bisnis entitas sepengendali

Kombinasi bisnis entitas sepengendali dicatat dengan menggunakan metode penyatuan kepentingan, dimana selisih antara jumlah imbalan yang dialihkan dengan jumlah tercatat aset neto entitas yang diakuisisi diakui sebagai bagian dari akun "Tambahkan Modal Disetor" pada laporan posisi keuangan konsolidasian. Dalam menerapkan metode penyatuan kepentingan tersebut, unsur-unsur laporan keuangan dari entitas yang bergabung disajikan seolah-olah penggabungan tersebut telah terjadi sejak awal periode entitas yang bergabung berada dalam kesepengendalian.

**e. Instrumen Keuangan**

Instrumen keuangan adalah setiap kontrak yang memberikan kenaikan nilai aset keuangan dari satu entitas dan liabilitas keuangan atau instrumen ekuitas dari entitas lainnya.

**2. MATERIAL ACCOUNTING POLICIES  
INFORMATION (Continued)**

**d. Business Combination and Goodwill  
(Continued)**

*After initial recognition, goodwill is measured at cost less any accumulated impairment losses. For the purpose of impairment testing, goodwill acquired in a business combination is, from the acquisition date, allocated to each of the Group's Cash-Generating Units ("CGU") that are expected to benefit from the combination, irrespective of whether other assets or liabilities of the acquiree are assigned to those CGUs.*

*Where goodwill forms part of a CGU and part of the operations within that CGU is disposed of, the goodwill associated with the operation disposed of is included in the carrying amount of the operation when determining the gain or loss on disposal of the operation. Goodwill disposed of in this circumstance is measured based on the relative values of the operation disposed of and the portion of the CGU retained.*

Business combinations under common control

*Business combinations under common control are accounted for using the pooling-of-interests method, whereby the difference between the consideration transferred and the book value of the net assets of the acquiree is recognized as part of "Additional Paid-in Capital" account in the consolidated statement of financial position. In applying the said pooling-of-interest method, the components of the financial statements of the combining entities are presented as if the combination has occurred since the beginning of the period of the combining entity coming under common control.*

**e. Financial Instruments**

*A financial instrument is any contract that gives rise to a financial asset of one entity and a financial liability or equity instrument of another entity.*

**PT CHARNIC CAPITAL TBK  
DAN ENTITAS ANAK  
CATATAN ATAS LAPORAN KEUANGAN  
KONSOLIDASIAN (Lanjutan)  
Tanggal 31 Desember 2023 dan  
Untuk Tahun yang Berakhir Pada Tanggal tersebut  
(Disajikan dalam Rupiah, kecuali dinyatakan lain)**

**PT CHARNIC CAPITAL TBK  
AND ITS SUBSIDIARY  
NOTES TO THE CONSOLIDATED FINANCIAL  
STATEMENTS (Continued)  
As of December 31, 2023 and  
For the Year Then Ended  
(Expressed in Rupiah, unless otherwise stated)**

**2. INFORMASI KEBIJAKAN AKUNTANSI MATERIAL  
(Lanjutan)**

**e. Instrumen Keuangan (Lanjutan)**

Grup melakukan penerapan PSAK No. 71, yang mensyaratkan pengaturan instrumen keuangan terkait klasifikasi dan pengukuran, penurunan nilai atas instrumen aset keuangan dan akuntansi lindung nilai. Dengan demikian, kebijakan akuntansi yang berlaku untuk periode pelaporan ini adalah sebagai berikut:

**i) Aset Keuangan**

Klasifikasi, pengakuan, dan pengukuran

Grup mengklasifikasikan aset keuangan dalam kategori ini:

- i) Aset keuangan diukur pada biaya perolehan diamortisasi; dan
- ii) Aset keuangan diukur pada nilai wajar melalui laba rugi atau melalui penghasilan komprehensif lain.

Klasifikasi ini tergantung pada model bisnis Grup dan persyaratan kontraktual arus kas - apakah penentuan arus kasnya semata dari pembayaran pokok dan bunga.

Grup menentukan klasifikasi aset keuangan tersebut pada pengakuan awal dan tidak bisa melakukan perubahan setelah penerapan awal tersebut.

- i) Aset keuangan diukur pada biaya perolehan diamortisasi

Klasifikasi ini berlaku untuk instrumen utang yang dikelola dalam model bisnis dimiliki untuk mendapatkan arus kas dan memiliki arus kas yang memenuhi kriteria "semata-mata dari pembayaran pokok dan bunga".

Pada pengakuan awal, piutang usaha yang tidak memiliki komponen pendanaan yang signifikan, diakui sebesar harga transaksi. Aset keuangan lainnya awalnya diakui sebesar nilai wajar dikurangi biaya transaksi yang terkait. Aset keuangan ini selanjutnya diukur sebesar biaya perolehan diamortisasi menggunakan metode suku bunga efektif.

Keuntungan atau kerugian pada penghentian atau modifikasi aset keuangan yang dicatat pada biaya perolehan diamortisasi diakui pada laba rugi.

**2. MATERIAL ACCOUNTING POLICIES  
INFORMATION (Continued)**

**e. Financial Instruments (Continued)**

The Group has applied SFAS No. 71, which set the requirements in classification and measurement, impairment in value of financial assets and hedging accounting. Therefore, accounting policies applied for current reporting period are as follows:

**i) Financial Assets**

Classification, recognition, and measurement

The Group classifies its financial assets into the following categories:

- i) Financial assets measured at amortised cost; and
- ii) Financial assets measured at fair value either through profit or loss ("FVTPL") or through other comprehensive income ("FVTOCI").

The classification depends on the Group's business model and the contractual terms of the cash flows when determining whether their cash flows are solely payment of principal and interest.

The Group determines the classification of its financial assets at initial recognition and cannot change the classification made at initial adoption.

- i) Financial assets measured at amortised cost

This classification applies to debt instruments which are held under a hold to collect business model and which have cash flows that meet the "solely payments of principal and interest" criteria.

At initial recognition, trade receivables that do not have a significant financing component, are recognised at their transaction price. Other financial assets are initially recognised at fair value plus related transaction costs. They are subsequently measured at amortised cost using the effective interest method.

Any gains or losses on derecognition or modification of a financial asset held at amortised cost are recognised in profit or loss.

**PT CHARNIC CAPITAL TBK  
DAN ENTITAS ANAK  
CATATAN ATAS LAPORAN KEUANGAN  
KONSOLIDASIAN (Lanjutan)  
Tanggal 31 Desember 2023 dan  
Untuk Tahun yang Berakhir Pada Tanggal Tersebut  
(Disajikan dalam Rupiah, kecuali dinyatakan lain)**

**PT CHARNIC CAPITAL TBK  
AND ITS SUBSIDIARY  
NOTES TO THE CONSOLIDATED FINANCIAL  
STATEMENTS (Continued)  
As of December 31, 2023 and  
For the Year Then Ended  
(Expressed in Rupiah, unless otherwise stated)**

**2. INFORMASI KEBIJAKAN AKUNTANSI MATERIAL  
(Lanjutan)**

**e. Instrumen Keuangan (Lanjutan)**

**i) Aset Keuangan (Lanjutan)**

Klasifikasi, pengakuan, dan pengukuran  
(Lanjutan)

ii) Aset keuangan diukur pada nilai wajar melalui laba rugi.

Klasifikasi ini berlaku untuk aset keuangan berikut. Dalam semua kasus, biaya transaksi dibebankan pada laba rugi.

- Instrumen utang yang tidak memiliki kriteria biaya perolehan diamortisasi atau nilai wajar melalui penghasilan komprehensif lain. Keuntungan atau kerugian nilai wajar selanjutnya akan dicatat pada laba rugi.
- Investasi ekuitas yang dimiliki untuk diperdagangkan atau dimana pilihan penghasilan komprehensif lain tidak berlaku. Keuntungan atau kerugian nilai wajar dan penghasilan dividen terkait diakui pada laba rugi.
- Derivatif yang bukan merupakan instrumen lindung nilai. Keuntungan atau kerugian nilai wajar selanjutnya diakui pada laba rugi.
- Aset keuangan dengan derivatif melekat dipertimbangkan secara keseluruhan saat menentukan apakah arus kasnya semata-mata merupakan pembayaran pokok dan bunga.

iii) Aset keuangan diukur pada nilai wajar melalui penghasilan komprehensif lain

Klasifikasi ini berlaku untuk aset keuangan berikut ini:

- Instrumen utang yang dikelola dengan model bisnis yang bertujuan untuk memiliki aset keuangan dalam rangka mendapatkan arus kas kontraktual dan menjual dan di mana arus kasnya memenuhi kriteria "semata-mata dari pembayaran pokok dan bunga".
- Investasi ekuitas di mana Grup telah memilih secara takterbatalkan untuk menyajikan keuntungan dan kerugian nilai wajar dari revaluasi pada penghasilan komprehensif lain.

**2. MATERIAL ACCOUNTING POLICIES  
INFORMATION (Continued)**

**e. Financial Instruments (Continued)**

**i) Financial Assets (Continued)**

Classification, recognition, and measurement  
(Continued)

ii) Financial assets measured at fair value through profit or loss

The classification applies to the following financial assets. In all cases, transaction costs are immediately expensed to profit or loss.

- Debt instruments that do not meet the criteria of amortised cost or fair value through other comprehensive income. Subsequent fair value gains or losses are taken to profit or loss.
- Equity investments which are held for trading or where the fair value through other comprehensive income election has not been applied. All fair value gains or losses and related dividend income are recognised in profit or loss.
- Derivatives which are not designated as a hedging instrument. All subsequent fair value gains or losses are recognized in profit or loss.
- Financial assets with embedded derivatives are considered in their entirety when determining whether their cash flows are solely payment of principal and interest.

iii) Financial assets measured at fair value through other comprehensive income

This classification applies to the following financial assets:

- Debt instruments that are held under a business model where they are held for collection of contractual cash flows and also for sale ("collect and sell") and which have cash flows that meet the "solely payments of principal and interest" criteria.
- Equity investments where the Group has irrevocably elected to present fair value gains and losses on revaluation in other comprehensive income.



**PT CHARNIC CAPITAL TBK  
DAN ENTITAS ANAK  
CATATAN ATAS LAPORAN KEUANGAN  
KONSOLIDASIAN (Lanjutan)  
Tanggal 31 Desember 2023 dan  
Untuk Tahun yang Berakhir Pada Tanggal Tersebut  
(Disajikan dalam Rupiah, kecuali dinyatakan lain)**

**PT CHARNIC CAPITAL TBK  
AND ITS SUBSIDIARY  
NOTES TO THE CONSOLIDATED FINANCIAL  
STATEMENTS (Continued)  
As of December 31, 2023 and  
For the Year Then Ended  
(Expressed in Rupiah, unless otherwise stated)**

**2. INFORMASI KEBIJAKAN AKUNTANSI MATERIAL  
(Lanjutan)**

**e. Instrumen Keuangan (Lanjutan)**

**i) Aset Keuangan (Lanjutan)**

Klasifikasi, pengakuan, dan pengukuran  
(Lanjutan)

Pilihan dapat didasarkan pada investasi individu, namun, tidak berlaku pada investasi ekuitas yang dimiliki untuk diperdagangkan. Keuntungan atau kerugian nilai wajar dari revaluasi investasi ekuitas, termasuk komponen selisih kurs, diakui pada penghasilan komprehensif lain. Ketika investasi ekuitas dihentikan pengakuannya, keuntungan atau kerugian nilai wajar yang sebelumnya diakui dalam penghasilan komprehensif lain tidak direklasifikasi pada laba rugi. Dividen diakui dalam laba rugi ketika hak untuk menerima pembayaran telah ditetapkan.

Penghentian pengakuan

Aset keuangan dihentikan pengakuannya ketika hak untuk menerima arus kas dari investasi tersebut telah jatuh tempo atau telah ditransfer dan Grup telah mentransfer secara substansial seluruh risiko dan manfaat atas kepemilikan aset.

Penurunan nilai aset keuangan

Pada setiap periode pelaporan, Grup menilai apakah risiko kredit dari instrumen keuangan telah meningkat secara signifikan sejak pengakuan awal.

Ketika melakukan penilaian, Grup menggunakan perubahan atas risiko gagal bayar yang terjadi sepanjang perkiraan usia instrumen keuangan daripada perubahan atas jumlah kerugian kredit ekspektasian. Dalam melakukan penilaian, Grup membandingkan antara risiko gagal bayar yang terjadi atas instrumen keuangan pada saat periode pelaporan dengan risiko gagal bayar yang terjadi atas instrumen keuangan pada saat pengakuan awal dan mempertimbangkan kewajaran serta ketersediaan informasi yang tersedia pada saat tanggal pelaporan terkait dengan kejadian masa lalu, kondisi terkini dan perkiraan atas kondisi ekonomi di masa depan, yang mengindikasikan kenaikan risiko kredit sejak pengakuan awal.

**2. MATERIAL ACCOUNTING POLICIES  
INFORMATION (Continued)**

**e. Financial Instruments (Continued)**

**i) Financial Assets (Continued)**

Classification, recognition, and measurement  
(Continued)

The election can be made for each individual investment; however, it is not applicable to equity investments held for trading. Fair value gains or losses on revaluation of such equity investments, including any foreign exchange component, are recognized in other comprehensive income. When the equity investment is derecognised, there is no reclassification of fair value gains or losses previously recognized in other comprehensive income to profit or loss. Dividends are recognized in profit or loss when the right to receive payment is established.

Derecognition

Financial assets are derecognised when the rights to receive cash flows from the investments have expired or have been transferred and the Group has transferred substantially all of the risks and rewards of ownership.

Impairment of financial assets

At each reporting date, the Group assesses whether the credit risk on a financial instrument has increased significantly since initial recognition.

When making the assessment, the Group uses the change in the risk of a default occurring over the expected life of the financial instrument instead of the change in the amount of expected credit losses. To make that assessment, the Group compares the risk of a default occurring on the financial instrument as at the reporting date with the risk of a default occurring on the financial instrument as at the date of initial recognition and consider reasonable and supportable information, that is available without undue cost or effort at the reporting date about past events, current conditions and forecasts of future economic conditions, that is indicative of significant increases in credit risk since initial recognition.

**PT CHARNIC CAPITAL TBK  
DAN ENTITAS ANAK  
CATATAN ATAS LAPORAN KEUANGAN  
KONSOLIDASIAN (Lanjutan)  
Tanggal 31 Desember 2023 dan  
Untuk Tahun yang Berakhir Pada Tanggal Tersebut  
(Disajikan dalam Rupiah, kecuali dinyatakan lain)**

**PT CHARNIC CAPITAL TBK  
AND ITS SUBSIDIARY  
NOTES TO THE CONSOLIDATED FINANCIAL  
STATEMENTS (Continued)  
As of December 31, 2023 and  
For the Year Then Ended  
(Expressed in Rupiah, unless otherwise stated)**

**2. INFORMASI KEBIJAKAN AKUNTANSI MATERIAL  
(Lanjutan)**

**e. Instrumen Keuangan (Lanjutan)**

**i) Aset Keuangan (Lanjutan)**

Penurunan nilai aset keuangan

Grup menerapkan pendekatan yang disederhanakan untuk mengukur kerugian kredit ekspektasian yang menggunakan cadangan kerugian kredit ekspektasian seumur hidup untuk seluruh saldo piutang usaha dan piutang lain-lain dan aset kontrak tanpa komponen pendanaan yang signifikan dan pendekatan umum untuk aset keuangan lainnya. Pendekatan umum termasuk penelaahan perubahan signifikan risiko kredit sejak terjadinya. Penelaahan kerugian kredit ekspektasian termasuk asumsi mengenai risiko gagal bayar dan tingkat kerugian ekspektasian. Untuk mengukur kerugian kredit ekspektasian, piutang usaha dikelompokkan berdasarkan karakteristik risiko kredit dan jatuh tempo yang serupa.

**ii) Liabilitas Keuangan**

Pengakuan awal

Liabilitas keuangan diklasifikasikan sebagai liabilitas keuangan yang diukur pada nilai wajar melalui laporan laba atau rugi, liabilitas keuangan pada biaya perolehan diamortisasi atau derivatif yang telah ditetapkan untuk tujuan lindung nilai yang efektif, jika sesuai. Grup menentukan klasifikasi liabilitas keuangan pada saat pengakuan awal.

Saat pengakuan awal, liabilitas keuangan diukur pada nilai wajar dan, dalam hal liabilitas keuangan yang diukur pada biaya perolehan diamortisasi, termasuk biaya transaksi yang dapat diatribusikan secara langsung.

Liabilitas keuangan Grup terdiri dari utang usaha, utang lain-lain, dan jaminan sewa.

**2. MATERIAL ACCOUNTING POLICIES  
INFORMATION (Continued)**

**e. Financial Instruments (Continued)**

**i) Financial Assets (Continued)**

Impairment of financial assets

The Group applies the "simplified approach" to measuring expected credit losses ("ECL") which uses a lifetime expected loss allowance for all trade receivables, other receivables and contract assets without significant financing components and the "general approach" for all other financial assets. The general approach incorporates a review for any significant increase in counterparty credit risk since inception. The expected credit loss reviews include assumptions about the risk of default and expected loss rates. To measure the expected credit losses, trade receivables have been grouped based on similar credit risk characteristics and the days past due.

**ii) Financial Liabilities**

Initial recognition

Financial liabilities are classified as financial liabilities at fair value through profit or loss, financial liabilities measured at amortized cost, or as derivatives designated as hedging instruments in an effective hedge, as appropriate. The Group determines the classification of their financial liabilities at initial recognition.

Financial liabilities are recognized initially at fair value and, in the case financial liabilities measured at amortized cost, inclusive of directly attributable transaction costs.

The Group's financial liabilities include trade payables, other payable, and rental deposits.

**PT CHARNIC CAPITAL TBK  
DAN ENTITAS ANAK  
CATATAN ATAS LAPORAN KEUANGAN  
KONSOLIDASIAN (Lanjutan)  
Tanggal 31 Desember 2023 dan  
Untuk Tahun yang Berakhir Pada Tanggal Tersebut  
(Disajikan dalam Rupiah, kecuali dinyatakan lain)**

**PT CHARNIC CAPITAL TBK  
AND ITS SUBSIDIARY  
NOTES TO THE CONSOLIDATED FINANCIAL  
STATEMENTS (Continued)  
As of December 31, 2023 and  
For the Year Then Ended  
(Expressed in Rupiah, unless otherwise stated)**

**2. INFORMASI KEBIJAKAN AKUNTANSI MATERIAL  
(Lanjutan)**

**e. Instrumen Keuangan (Lanjutan)**

**ii) Liabilitas Keuangan (Lanjutan)**

Pengukuran setelah pengakuan awal

Setelah pengakuan awal, liabilitas keuangan diukur pada biaya perolehan diamortisasi menggunakan tingkat bunga efektif. Keuntungan dan kerugian diakui dalam laba rugi pada saat liabilitas dihentikan pengakuannya atau diturunkan nilainya melalui proses amortisasi suku bunga efektif. Biaya teramortisasi dihitung dengan mempertimbangkan diskon atau premium terhadap biaya jasa transaksi yang merupakan satu kesatuan dari amortisasi suku bunga efektif.

Penghentian pengakuan

Suatu liabilitas keuangan dihentikan pengakuannya pada saat kewajiban yang ditetapkan dalam kontrak dihentikan atau dibatalkan atau kadaluwarsa.

Ketika liabilitas keuangan awal digantikan dengan liabilitas keuangan lain dari pemberi pinjaman yang sama dengan ketentuan yang berbeda secara substansial, atau modifikasi secara substansial atas liabilitas keuangan yang saat ini ada, maka pertukaran atau modifikasi tersebut dicatat sebagai penghapusan liabilitas keuangan awal dan pengakuan liabilitas keuangan baru dan selisih antara nilai tercatat liabilitas keuangan tersebut diakui sebagai laba atau rugi.

**iii) Saling Hapus dari Instrumen Keuangan**

Aset keuangan dan liabilitas keuangan saling hapus dan nilai bersihnya disajikan dalam laporan posisi keuangan jika, dan hanya jika, Grup saat ini memiliki hak yang berkekuatan hukum untuk melakukan saling hapus atas jumlah yang telah diakui dan berniat untuk menyelesaikan secara neto, atau untuk merealisasikan aset dan menyelesaikan kewajibannya secara simultan.

**2. MATERIAL ACCOUNTING POLICIES  
INFORMATION (Continued)**

**e. Financial Instruments (Continued)**

**ii) Financial Liabilities (Continued)**

Subsequent measurement

Subsequent to initial recognition, all financial liabilities are measured at amortized cost using the effective interest method. Gains and losses are recognized in profit or loss when liabilities are derecognised as well as through the effective interest method amortization process. Amortized cost is calculated by taking into account any discount or premium on acquisition and fees or transaction costs that are an integral part of the effective interest rate amortization.

Derecognition

A financial liability is derecognised when the obligation under the contract is discharged or cancelled or expired.

When an existing financial liability is replaced by another from the same lender on substantially different terms, or the terms of an existing liability are substantially modified, such an exchange or modification is treated as a derecognition of the original liability and the recognition of a new liability, and the difference in the respective carrying amounts is recognized in profit or loss.

**iii) Offsetting of Financial Instruments**

A financial asset and a financial liability shall be offset and the net amount presented in the statement of financial position when, and only when, the Group currently has a legally enforceable right to set off the recognized amounts and intends either to settle on a net basis, or to realize the asset and settle the liability simultaneously.

**PT CHARNIC CAPITAL TBK  
DAN ENTITAS ANAK  
CATATAN ATAS LAPORAN KEUANGAN  
KONSOLIDASIAN (Lanjutan)  
Tanggal 31 Desember 2023 dan  
Untuk Tahun yang Berakhir Pada Tanggal Tersebut  
(Disajikan dalam Rupiah, kecuali dinyatakan lain)**

**PT CHARNIC CAPITAL TBK  
AND ITS SUBSIDIARY  
NOTES TO THE CONSOLIDATED FINANCIAL  
STATEMENTS (Continued)  
As of December 31, 2023 and  
For the Year Then Ended  
(Expressed in Rupiah, unless otherwise stated)**

**2. INFORMASI KEBIJAKAN AKUNTANSI MATERIAL  
(Lanjutan)**

**e. Instrumen Keuangan (Lanjutan)**

**iv) Nilai Wajar Instrumen Keuangan**

Nilai wajar adalah harga yang akan diterima untuk menjual suatu aset atau harga yang akan dibayar untuk mengalihkan suatu liabilitas dalam transaksi teratur antara pelaku pasar pada tanggal pengukuran. Pengukuran nilai wajar mengasumsikan bahwa transaksi untuk menjual aset atau mengalihkan liabilitas terjadi:

- Di pasar utama untuk aset dan liabilitas tersebut, atau
- Jika tidak terdapat pasar utama, di pasar yang paling menguntungkan untuk aset atau liabilitas tersebut.

Grup harus memiliki akses ke pasar utama atau pasar yang paling menguntungkan.

Nilai wajar aset atau liabilitas diukur menggunakan asumsi yang akan digunakan pelaku pasar ketika menentukan harga aset atau liabilitas tersebut, dengan asumsi bahwa pelaku pasar bertindak dalam kepentingan ekonomi terbaiknya.

Pengukuran nilai wajar atas aset non keuangan mempertimbangkan kemampuan pelaku pasar dalam menghasilkan keuntungan ekonomi dengan penggunaan aset pada kemampuan tertinggi dan terbaik aset atau dengan menjualnya ke pelaku pasar yang lain yang akan menggunakan aset di kemampuan tertinggi dan terbaik.

Grup menggunakan teknik penilaian yang tepat sesuai keadaan dan dimana tersedia kecukupan data untuk mengukur nilai wajar, memaksimalkan penggunaan input yang dapat diobservasi yang relevan dan meminimalisir penggunaan input yang tidak dapat diobservasi.

**2. MATERIAL ACCOUNTING POLICIES  
INFORMATION (Continued)**

**e. Financial Instruments (Continued)**

**iv) Fair Value of Financial Instruments**

*Fair value is the price that would be received to sell an asset or paid to transfer a liability in an orderly transaction between market participants at the measurement date. The fair value measurement is based on the presumption that the transaction to sell the asset or transfer the liability takes place either:*

- *In the principal market for the asset or liability, or*
- *In the absence of a principal market, in the most advantageous market for the asset or liability.*

*The principal or the most advantageous market must be accessible to by the Group.*

*The fair value of an asset or a liability is measured using the assumptions that market participants would use when pricing the asset or liability, assuming that market participants act in their economic best interest.*

*A fair value measurement of a non-financial asset takes into account a market participant's ability to generate economic benefits by using the asset in its highest and best use or by selling it to another market participant that would use the asset in its highest and best use.*

*The Group use valuation techniques that are appropriate in the circumstances and for which sufficient data are available to measure fair value, maximizing the use of relevant observable inputs and minimizing the use of unobservable inputs.*

**PT CHARNIC CAPITAL TBK  
DAN ENTITAS ANAK  
CATATAN ATAS LAPORAN KEUANGAN  
KONSOLIDASIAN (Lanjutan)  
Tanggal 31 Desember 2023 dan  
Untuk Tahun yang Berakhir Pada Tanggal Tersebut  
(Disajikan dalam Rupiah, kecuali dinyatakan lain)**

**PT CHARNIC CAPITAL TBK  
AND ITS SUBSIDIARY  
NOTES TO THE CONSOLIDATED FINANCIAL  
STATEMENTS (Continued)  
As of December 31, 2023 and  
For the Year Then Ended  
(Expressed in Rupiah, unless otherwise stated)**

**2. INFORMASI KEBIJAKAN AKUNTANSI MATERIAL  
(Lanjutan)**

**e. Instrumen Keuangan (Lanjutan)**

**iv) Nilai Wajar Instrumen Keuangan (Lanjutan)**

Semua aset dan liabilitas dimana nilai wajar diukur atau diungkapkan dalam laporan keuangan konsolidasian dapat dikategorikan pada level hirarki nilai wajar, berdasarkan tingkatan input terendah yang signifikan atas pengukuran nilai wajar secara keseluruhan:

- Tingkat 1 - Harga kuotasian (tidak disesuaikan) dalam pasar aktif untuk aset atau liabilitas yang identik.
- Tingkat 2 - Teknik penilaian dimana Input level terendah yang signifikan terhadap pengukuran nilai wajar yang dapat diobservasi baik secara langsung atau tidak; dan
- Tingkat 3 - Teknik penilaian dimana input level terendah yang signifikan terhadap pengukuran yang tidak diobservasi.

Untuk aset dan liabilitas yang diakui pada laporan keuangan konsolidasian secara berulang, Grup menentukan apakah terjadi transfer antara level di dalam hirarki dengan cara mengevaluasi kategori (berdasarkan input level terendah yang signifikan dalam pengukuran nilai wajar) setiap akhir tahun pelaporan.

Untuk tujuan pengungkapan nilai wajar, Grup telah menentukan kelas aset dan liabilitas berdasarkan sifat, karakteristik, dan risiko aset atau liabilitas dan level hirarki nilai wajar seperti dijelaskan di atas.

**f. Transaksi dan Saldo Dalam Mata Uang Asing**

Grup mempertimbangkan indikator utama dan indikator lainnya dalam menentukan mata uang fungsionalnya. Jika ada indikator yang tercampur dan mata uang fungsional tidak jelas, manajemen menggunakan penilaian untuk menentukan mata uang fungsional yang paling tepat menggambarkan pengaruh ekonomi dari transaksi, kejadian dan kondisi yang mendasarinya.

**2. MATERIAL ACCOUNTING POLICIES  
INFORMATION (Continued)**

**e. Financial Instruments (Continued)**

**iv) Fair Value of Financial Instruments  
(Continued)**

All assets and liabilities for which fair value is measured or disclosed in the consolidated financial statements are categorized within the fair value hierarchy, described as follows, based on the lowest level input that is significant to the fair value measurement as a whole:

- Level 1 - Quoted (unadjusted) market prices in active markets for identical assets or liabilities;
- Level 2 - Valuation techniques for which the lowest level input that is significant to the fair value measurement is directly or indirectly observable; and
- Level 3 - Valuation techniques for which the lowest level input that is significant to the fair value measurement is unobservable.

For assets and liabilities that are recognized in the consolidated financial statements on a recurring basis, the Group determines whether transfers have occurred between levels in the hierarchy by re-assessing categorization (based on the lowest level input that is significant to the fair value measurement as a whole) at the end of each reporting period.

For the purpose of fair value disclosures, the Group has determined classes of assets and liabilities on the basis of the nature, characteristics and risks of the asset or liability and the level of the fair value hierarchy as explained above.

**f. Foreign Currency Transactions and Balances**

The Group considers the primary indicators and other indicators in determining its functional currency. If indicators are mixed and the functional currency is not obvious, management uses its judgment to determine the functional currency that most faithfully represents the economic effects of the underlying transactions, events and conditions.

**PT CHARNIC CAPITAL TBK  
DAN ENTITAS ANAK  
CATATAN ATAS LAPORAN KEUANGAN  
KONSOLIDASIAN (Lanjutan)  
Tanggal 31 Desember 2023 dan  
Untuk Tahun yang Berakhir Pada Tanggal Tersebut  
(Disajikan dalam Rupiah, kecuali dinyatakan lain)**

**PT CHARNIC CAPITAL TBK  
AND ITS SUBSIDIARY  
NOTES TO THE CONSOLIDATED FINANCIAL  
STATEMENTS (Continued)  
As of December 31, 2023 and  
For the Year Then Ended  
(Expressed in Rupiah, unless otherwise stated)**

**2. INFORMASI KEBIJAKAN AKUNTANSI MATERIAL  
(Lanjutan)**

**f. Transaksi dan Saldo Dalam Mata Uang Asing  
(Lanjutan)**

Laporan keuangan konsolidasian disajikan dalam Rupiah, yang juga merupakan mata uang fungsional Grup. Transaksi dalam mata uang asing dicatat berdasarkan nilai tukar yang berlaku pada saat transaksi dilakukan. Pada tanggal pelaporan, aset dan liabilitas moneter dalam mata uang asing disesuaikan untuk mencerminkan kurs yang berlaku pada tanggal tersebut dan laba atau rugi kurs yang timbul dikreditkan atau dibebankan pada usaha tahun berjalan.

Pada tanggal 31 Desember 2023 dan 2022, kurs yang digunakan dihitung berdasarkan rata-rata kurs tukar transaksi yang terakhir yang diterbitkan oleh Bank Indonesia pada tanggal 31 Desember 2023 dan 2022 sebagai berikut:

	2023
1 Dollar Amerika Serikat (AS\$)	15,416

**g. Kas dan Setara Kas**

Kas dan setara kas terdiri dari kas di bank dan deposito berjangka dengan jangka waktu 3 (tiga) bulan atau kurang sejak tanggal penempatan dan tidak dijadikan sebagai jaminan pinjaman serta tanpa pembatasan penggunaan.

Untuk tujuan laporan arus kas, kas dan setara kas terdiri dari kas di bank, dan deposito berjangka seperti disebutkan di atas, dikurangi overdraft, jika ada.

**h. Aset Tetap**

Aset tetap kecuali tanah dinyatakan sebesar biaya perolehan, setelah dikurangi akumulasi penyusutan dan penurunan nilai, jika ada.

Biaya awal aset tetap meliputi harga perolehan, termasuk biaya yang dapat diatribusikan secara langsung untuk membawa aset tetap ke kondisi kerjanya untuk digunakan. Setelah pengakuan, aset tetap diukur dengan model biaya.

Biaya yang terkait dengan perpanjangan hak atas tanah diakui sebagai aset takberwujud dan diamortisasi selama periode hak atas tanah.

**2. MATERIAL ACCOUNTING POLICIES  
INFORMATION (Continued)**

**f. Foreign Currency Transactions and Balances  
(Continued)**

The consolidated financial statements are presented in Rupiah, which is also the Group's functional currency. Transactions involving foreign currencies are recorded at the rates of exchange prevailing at the time the transactions are made. At reporting dates, monetary assets and liabilities denominated in foreign currencies are adjusted to reflect the prevailing exchange rates at such date and the resulting gains or losses are credited or charged to current year operations.

As of December 31, 2023 and 2022, the exchange rates used were computed by taking the average of the transaction exchange rates published by Bank Indonesia as of December 31, 2023 and 2022, as follows:

	2022	
1 Dollar Amerika Serikat (AS\$)	15,731	1 United States Dollar (US\$)

**g. Cash and Cash Equivalents**

Cash and cash equivalents consist cash in banks and time deposits with maturities of 3 (three) months or less at the time of placement and not pledged as collateral for loan and without any restrictions in the usage.

For the purpose of the statement of cash flows, cash and cash equivalents consist of cash in banks, and time deposits as defined above, net of outstanding overdraft, if any.

**h. Fixed Assets**

Fixed assets, except for land, are stated at cost, net of accumulated depreciation and impairment, if any.

The initial cost of fixed assets consists of purchase price, including any directly attributable cost in bringing the fixed assets to its working condition for its intended use. After recognition, fixed assets are measured using the cost model.

Cost related to renewal of land rights are recognized as intangible assets and amortized during the period of the land rights.

**PT CHARNIC CAPITAL TBK  
DAN ENTITAS ANAK  
CATATAN ATAS LAPORAN KEUANGAN  
KONSOLIDASIAN (Lanjutan)  
Tanggal 31 Desember 2023 dan  
Untuk Tahun yang Berakhir Pada Tanggal Tersebut  
(Disajikan dalam Rupiah, kecuali dinyatakan lain)**

**PT CHARNIC CAPITAL TBK  
AND ITS SUBSIDIARY  
NOTES TO THE CONSOLIDATED FINANCIAL  
STATEMENTS (Continued)  
As of December 31, 2023 and  
For the Year Then Ended  
(Expressed in Rupiah, unless otherwise stated)**

**2. INFORMASI KEBIJAKAN AKUNTANSI MATERIAL  
(Lanjutan)**

**h. Aset Tetap (Lanjutan)**

Penyusutan aset tetap dihitung dengan menggunakan metode garis lurus, berdasarkan taksiran masa manfaat keekonomian aset tetap yang bersangkutan, sebagai berikut:

	<u>Tahun/Years</u>
Kendaraan	8
Peralatan kantor	4

Pengeluaran untuk perbaikan dan pemeliharaan aset tetap dalam menjaga manfaat ekonomi masa depan dibebankan pada laporan laba rugi konsolidasian dan penghasilan komprehensif lain pada saat transaksi. Perbaikan yang meningkatkan nilai (utilitas) dan taksiran masa manfaat aset dan pemugaran yang signifikan dikapitalisasi.

Nilai tercatat aset tetap ditelaah untuk penurunan nilai saat kejadian atau perubahan keadaan yang mengindikasikan bahwa nilai tercatat tidak bisa diperoleh kembali. Nilai residu, umur manfaat dan metode penyusutan ditelaah setidaknya setiap tahun.

Aset tetap yang tidak digunakan lagi atau dijual, biaya perolehan, akumulasi penyusutannya dan penurunan nilai dikeluarkan dari akun. Jumlah tercatat aset tetap dihentikan pengakuannya pada saat dilepaskan atau saat tidak ada manfaat ekonomis masa depan yang diharapkan dari penggunaan atau pelepasannya. Keuntungan atau kerugian yang terjadi dalam laporan konsolidasian laba rugi dan penghasilan komprehensif lain tahun berjalan.

**i. Properti Investasi**

Properti investasi adalah properti (tanah atau bangunan atau bagian dari suatu bangunan atau kedua-duanya) untuk menghasilkan sewa atau untuk kenaikan nilai atau kedua-duanya.

Properti investasi dinyatakan sebesar biaya perolehan termasuk biaya transaksi dikurangi akumulasi penyusutan dan penurunan nilai, kecuali tanah yang tidak disusutkan. Jumlah tercatat termasuk biaya penggantian dari bagian properti investasi, jika kriteria pengakuan terpenuhi, dan tidak termasuk biaya harian penggunaan properti investasi.

**2. MATERIAL ACCOUNTING POLICIES  
INFORMATION (Continued)**

**h. Fixed Assets (Continued)**

*Depreciation of fixed assets is computed using the straight-line method, based on the estimated economic useful lives of the related fixed assets, as follows:*

8	Vehicle
4	Office equipment

*Expenditures for repairs and maintenance of fixed assets to keep the future economic benefits are charged to the consolidation statement of profit or loss and other comprehensive income at the time of transactions. Improvements which increase the value (utility) and the estimated useful life of the assets and significant renewals are capitalized.*

*The carrying values of fixed assets are reviewed for impairment when events or changes in circumstances indicate that the carrying values may not be recoverable. The asset's residual values, useful lives and depreciation method are reviewed at least annually.*

*When assets are retired or otherwise disposed of, the cost and its related accumulated depreciation and impairment are removed from the accounts. An item of fixed assets is derecognized upon disposal or when no future economic benefits are expected from its use or disposal. Any resulting gain or loss is included in the consolidated statement of profit or loss and other comprehensive income in the current year.*

**i. Investment Properties**

*Investment properties are property (land or building or part of a building or both) to generate rent or to increase value or both.*

*Investment properties are stated at cost including transaction costs less accumulated depreciation and impairment, except land that is not depreciated. Such cost also includes the cost of replacing part of the investment properties if the recognition criteria are met, and excludes the daily expenses on their usage.*



**PT CHARNIC CAPITAL TBK  
DAN ENTITAS ANAK  
CATATAN ATAS LAPORAN KEUANGAN  
KONSOLIDASIAN (Lanjutan)  
Tanggal 31 Desember 2023 dan  
Untuk Tahun yang Berakhir Pada Tanggal Tersebut  
(Disajikan dalam Rupiah, kecuali dinyatakan lain)**

**PT CHARNIC CAPITAL TBK  
AND ITS SUBSIDIARY  
NOTES TO THE CONSOLIDATED FINANCIAL  
STATEMENTS (Continued)  
As of December 31, 2023 and  
For the Year Then Ended  
(Expressed in Rupiah, unless otherwise stated)**

**2. INFORMASI KEBIJAKAN AKUNTANSI MATERIAL  
(Lanjutan)**

**i. Properti Investasi (Lanjutan)**

Penyusutan dihitung dengan menggunakan metode garis lurus selama umur manfaat properti investasi sebagai berikut:

	Tahun/ Years
Bangunan	20
Tanah yang peruntukan masa depannya belum ditentukan diklasifikasikan sebagai properti investasi. Tanah dinyatakan berdasarkan biaya perolehan dan tidak disusutkan.	
Properti investasi dihentikan pengakuannya pada saat pelepasan atau ketika properti investasi tersebut tidak digunakan lagi secara permanen dan tidak memiliki manfaat ekonomis di masa depan yang dapat diharapkan pada saat pelepasannya. Keuntungan atau kerugian yang timbul dari dikreditkan atau dibebankan pada laba rugi tahun terjadinya penghentian atau pelepasan tersebut.	
Manajemen melakukan penilaian atas properti investasi secara berkala untuk memastikan ada tidaknya penurunan nilai permanen yang material.	
Biaya pengurusan legal hak atas tanah dalam bentuk Hak Guna Usaha ("HGU"), Hak Guna Bangunan ("HGB") dan Hak Pakai ("Hak Pakai") ketika tanah diperoleh pertama kali diakui sebagai bagian dari perolehan tanah dan tidak diamortisasi.	
Sedangkan biaya pengurusan perpanjangan atau pembaruan legal hak atas tanah diakui sebagai aset tak berwujud dan diamortisasi sepanjang umur hukum hak atau umur ekonomis tanah, mana yang lebih pendek.	

**j. Sewa**

Grup menilai pada awal kontrak apakah suatu kontrak adalah, atau berisi, sewa. Artinya, jika kontrak memberikan hak untuk mengendalikan aset teridentifikasi untuk suatu periode waktu sebagai imbalan untuk imbalan.

Sebagai pesewa

Apabila aset disewakan melalui sewa pembiayaan, nilai kini pembayaran sewa diakui sebagai piutang. Selisih antara nilai piutang bruto dan nilai kini piutang tersebut diakui sebagai penghasilan sewa pembiayaan tangguhan.

**2. MATERIAL ACCOUNTING POLICIES  
INFORMATION (Continued)**

**i. Investment Properties (Continued)**

*Depreciation is computed using the straight-line method over the useful life of the investment property as follows:*

	Tahun/ Years
Bangunan	20
<i>Land that has not been determined for the future is classified as investment property. Land is stated based on cost and not depreciated.</i>	
<i>An investment property should be derecognised on disposal or when it is permanently withdrawn from use and no future economic benefits are expected from its disposal. Gain or loss arising from the retirement or disposal of investment property is credited or charged to operations in the year the asset is derecognised.</i>	
<i>Management evaluates investment property on a regular basis to ensure there is no permanent decline in material value.</i>	
<i>The cost of legal processing of land rights in the form of Cultivation Rights ("HGU"), Hak Guna Bangunan ("HGB") and Right of Use ("Right to Use") when land is first acquired is recognized as part of land acquisition and not amortized.</i>	
<i>Whereas the costs of arranging legal extension or renewal of land rights are recognized as intangible assets and amortized over the legal life of the rights or the economic life of the land, whichever is shorter.</i>	

**j. Leases**

*The Group assesses at contract inception whether a contract is, or contains, a lease. That is, if the contract conveys the right to control the use of an identified asset for a period of time in exchange for consideration.*

As lessor

*When assets are leased out under a finance lease, the present value of the lease payments is recognised as receivable. The difference between the gross receivable and the present value of the receivable is recognised as unearned finance lease income.*

**PT CHARNIC CAPITAL TBK  
DAN ENTITAS ANAK  
CATATAN ATAS LAPORAN KEUANGAN  
KONSOLIDASIAN (Lanjutan)  
Tanggal 31 Desember 2023 dan  
Untuk Tahun yang Berakhir Pada Tanggal Tersebut  
(Disajikan dalam Rupiah, kecuali dinyatakan lain)**

**PT CHARNIC CAPITAL TBK  
AND ITS SUBSIDIARY  
NOTES TO THE CONSOLIDATED FINANCIAL  
STATEMENTS (Continued)  
As of December 31, 2023 and  
For the Year Then Ended  
(Expressed in Rupiah, unless otherwise stated)**

**2. INFORMASI KEBIJAKAN AKUNTANSI MATERIAL  
(Lanjutan)**

**j. Sewa (Lanjutan)**

Sebagai pesewa

Penghasilan sewa diakui selama masa sewa dengan menggunakan metode investasi neto yang mencerminkan suatu tingkat pengembalian periodik yang konstan.

Apabila aset disewakan melalui sewa operasi, aset disajikan di laporan posisi keuangan sesuai sifat aset tersebut. Penghasilan sewa diakui sebagai pendapatan dengan dasar garis lurus selama masa sewa.

**k. Provisi**

Provisi diakui ketika Grup memiliki kewajiban kini (hukum atau konstruktif) sebagai akibat peristiwa masa lalu, kemungkinan besar Grup diharuskan menyelesaikan kewajiban dan estimasi yang andal mengenai jumlah kewajiban tersebut dapat dibuat.

Provisi diukur sebesar nilai kini dari estimasi terbaik manajemen atas pengeluaran yang diperlukan untuk menyelesaikan liabilitas kini pada akhir periode pelaporan. Tingkat diskonto digunakan untuk menentukan nilai kini dan risiko yang terkait dengan kewajiban. Peningkatan provisi seiring dengan berjalannya waktu diakui sebagai beban bunga.

**l. Penurunan Nilai Aset Non-Keuangan**

Pada setiap akhir periode pelaporan, Grup menilai apakah terdapat indikasi suatu aset mengalami penurunan nilai. Jika terdapat indikasi tersebut atau pada saat pengujian penurunan nilai aset diperlukan, maka Grup membuat estimasi formal jumlah terpulihkan aset tersebut.

Jumlah terpulihkan yang ditentukan untuk aset individual adalah jumlah yang lebih tinggi antara nilai wajar aset (unit penghasil kas) dikurangi dengan biaya untuk menjual dan nilai pakainya, kecuali aset tersebut tidak menghasilkan arus kas masuk yang sebagian besar independen dari aset atau kelompok aset lain. Jika nilai tercatat aset lebih besar daripada jumlah terpulihkannya, maka aset tersebut dipertimbangkan mengalami penurunan nilai dan nilai tercatat aset diturunkan menjadi sebesar jumlah terpulihkannya.

**2. MATERIAL ACCOUNTING POLICIES  
INFORMATION (Continued)**

**j. Leases (Continued)**

As lessor

Lease income is recognised over the term of the lease using the net investment method which reflects a constant periodic rate of return.

When assets are leased out under an operating lease, the asset is presented in the statements of financial position based on the nature of the asset. Lease income is recognised over the term of the lease on a straight-line basis.

**k. Provisions**

Provisions are recognized when the Group has a present obligation (legal or constructive) as a result of a past event, it is probable that the Group will be required to settle the obligation, and a reliable estimate can be made of the amount of the obligation.

Provisions are measured at the present value of management's best estimate of the expenditure required to settle the present obligation at the end of the reporting period. The discount rate used to determine the present value incorporate the risks specific to the liability. The increase in the provision due to the passage of time is as interest expense.

**l. Impairment of Non-Financial Assets**

The Group assesses at each reporting period whether there is an indication that an asset may be impaired. If any such indication exists, or when annual impairment testing for an asset is required, the Group makes an estimate of the asset's recoverable amount.

An asset's recoverable amount is the higher of an asset's (cash generating unit) fair value less costs to sell and its value in use, and is determined for an individual asset, unless the asset does not generate cash inflows that are largely independent of those from other assets or Group's of assets. Where the carrying amount of an asset exceeds its recoverable amount, the asset is considered impaired and is written down to its recoverable amount.

**PT CHARNIC CAPITAL TBK  
DAN ENTITAS ANAK  
CATATAN ATAS LAPORAN KEUANGAN  
KONSOLIDASIAN (Lanjutan)  
Tanggal 31 Desember 2023 dan  
Untuk Tahun yang Berakhir Pada Tanggal Tersebut  
(Disajikan dalam Rupiah, kecuali dinyatakan lain)**

**PT CHARNIC CAPITAL TBK  
AND ITS SUBSIDIARY  
NOTES TO THE CONSOLIDATED FINANCIAL  
STATEMENTS (Continued)  
As of December 31, 2023 and  
For the Year Then Ended  
(Expressed in Rupiah, unless otherwise stated)**

**2. INFORMASI KEBIJAKAN AKUNTANSI MATERIAL  
(Lanjutan)**

**l. Penurunan Nilai Aset Non-Keuangan (Lanjutan)**

Jika nilai tercatat aset lebih besar daripada jumlah terpulihkannya, maka aset tersebut dipertimbangkan mengalami penurunan nilai dan nilai tercatat aset diturunkan menjadi sebesar jumlah terpulihkannya.

Kerugian penurunan nilai dari operasi yang berkelanjutan, jika ada, diakui pada laba atau rugi sesuai dengan kategori biaya yang konsisten dengan fungsi dari aset yang diturunkan nilainya.

**m. Pengakuan Pendapatan dan Beban**

Grup melakukan penerapan PSAK No. 72 yang mensyaratkan pengakuan pendapatan harus memenuhi 5 langkah analisa sebagai berikut:

1. Identifikasi kontrak dengan pelanggan;
2. Identifikasi kewajiban pelaksanaan dalam kontrak. Kewajiban pelaksanaan merupakan janji-janji dalam kontrak untuk menyerahkan barang atau jasa yang memiliki karakteristik berbeda ke pelanggan;
3. Penetapan harga transaksi. Harga transaksi merupakan jumlah imbalan yang berhak diperoleh suatu entitas sebagai kompensasi atas diteruskannya barang atau jasa yang dijanjikan ke pelanggan. Jika imbalan yang dijanjikan di kontrak mengandung suatu jumlah yang bersifat variabel, maka Grup membuat estimasi jumlah imbalan tersebut sebesar jumlah yang diharapkan berhak diterima atas diteruskannya barang atau jasa yang dijanjikan ke pelanggan dikurangi dengan estimasi jumlah jaminan kinerja jasa yang akan dibayarkan selama periode kontrak;
4. Alokasi harga transaksi ke setiap kewajiban pelaksanaan dengan menggunakan dasar harga jual berdiri sendiri relatif dari setiap barang atau jasa berbeda yang dijanjikan di kontrak. Ketika tidak dapat diamati secara langsung, harga jual berdiri sendiri relatif diperkirakan berdasarkan biaya yang diharapkan ditambah margin; dan
5. Pengakuan pendapatan ketika kewajiban pelaksanaan telah dipenuhi dengan menyerahkan barang atau jasa yang dijanjikan ke pelanggan (ketika pelanggan telah memiliki kendali atas barang atau jasa tersebut).

**2. MATERIAL ACCOUNTING POLICIES  
INFORMATION (Continued)**

**l. Impairment of Non-Financial Assets  
(Continued)**

*Where the carrying amount of an asset exceeds its recoverable amount, the asset is considered impaired and is written down to its recoverable amount.*

*Impairment losses of continuing operations, if any, are recognized in profit or loss under expense categories that are consistent with the functions of the impaired assets.*

**m. Revenue and Expense Recognition**

*The Group has applied SFAS No. 72, which requires revenue recognition to fulfill 5 steps of assessment:*

1. *Identify contract(s) with a customer;*
2. *Identify the performance obligations in the contract. Performance obligations are promises in a contract to transfer to a customer goods or services that are distinct;*
3. *Determine the transaction price. Transaction price is the amount of consideration to which an entity expects to be entitled in exchange for transferring promised goods or services to a customer. If the consideration promised in a contract includes a variable amount, the Group estimates the amount of consideration to which it expects to be entitled in exchange for transferring the promised goods or services to a customer less the estimated amount of service level guarantee which will be paid during the contract period;*
4. *Allocate the transaction price to each performance obligation on the basis of the relative stand-alone selling prices of each distinct goods or services promised in the contract. Where these are not directly observable, the relative stand-alone selling price are estimated based on expected cost plus margin; and*
5. *Recognized revenue when performance obligation is satisfied by transferring a promised goods or services to a customer (which is when the customer obtains control of that goods or services).*

**PT CHARNIC CAPITAL TBK  
DAN ENTITAS ANAK  
CATATAN ATAS LAPORAN KEUANGAN  
KONSOLIDASIAN (Lanjutan)  
Tanggal 31 Desember 2023 dan  
Untuk Tahun yang Berakhir Pada Tanggal Tersebut  
(Disajikan dalam Rupiah, kecuali dinyatakan lain)**

**PT CHARNIC CAPITAL TBK  
AND ITS SUBSIDIARY  
NOTES TO THE CONSOLIDATED FINANCIAL  
STATEMENTS (Continued)  
As of December 31, 2023 and  
For the Year Then Ended  
(Expressed in Rupiah, unless otherwise stated)**

**2. INFORMASI KEBIJAKAN AKUNTANSI MATERIAL  
(Lanjutan)**

**m. Pengakuan Pendapatan dan Beban (Lanjutan)**

Kewajiban pelaksanaan dapat dipenuhi dengan 2 cara, yakni:

- (i) Suatu titik waktu (umumnya janji untuk menyerahkan barang ke pelanggan); atau
- (ii) Suatu periode waktu (umumnya janji untuk menyerahkan jasa ke pelanggan). Untuk kewajiban pelaksanaan yang dipenuhi dalam suatu periode waktu, Grup memilih ukuran penyelesaian yang sesuai untuk penentuan jumlah pendapatan yang harus diakui karena telah terpenuhinya kewajiban pelaksanaan.

Pendapatan dari penjualan barang dan jasa dalam kegiatan bisnis normal diakui pada saat Grup memenuhi kewajiban Pelaksanaan dengan mengalihkan kendali atas barang atau jasa yang dijanjikan kepada pelanggan. Jumlah pendapatan yang diakui adalah jumlah harga transaksi yang dialokasikan pada kewajiban pelaksanaan yang terpenuhi.

Pendapatan dapat diakui pada waktu tertentu atau sepanjang waktu mengikuti waktu pemenuhan kewajiban pelaksanaan. Jika pemenuhan kewajiban pelaksanaan adalah dari sepanjang waktu, pendapatan diakui berdasarkan persentase penyelesaian yang mencerminkan kemajuan menuju pemenuhan kewajiban pelaksanaan tersebut secara penuh.

Beban

Beban diakui pada saat terjadinya (basis akrual).

**n. Pajak Penghasilan**

Grup menerapkan PSAK No. 46, "Pajak Penghasilan". PSAK ini mengatur perlakuan akuntansi untuk pajak penghasilan.

Pajak kini

Aset dan liabilitas pajak kini untuk tahun berjalan diukur sebesar jumlah yang diharapkan dapat direstitusi dari atau dibayarkan kepada otoritas perpajakan.

Beban pajak kini ditentukan berdasarkan laba kena pajak tahun berjalan yang dihitung berdasarkan tarif pajak yang berlaku.

**2. MATERIAL ACCOUNTING POLICIES  
INFORMATION (Continued)**

**m. Revenue and Expense Recognition  
(Continued)**

*A performance obligation may be satisfied at the following:*

- (i) A point in time (typically for promises to transfer goods to a customer); or*
- (ii) Over time (typically for promises to transfer services to a customer). For a performance obligation satisfied over time, the Group selects an appropriate measure of progress to determine the amount of revenue that should be recognized as the performance obligation is satisfied.*

*Revenue from sale of goods and services in the ordinary course of business is recognized when the Group satisfies a performance obligation by transferring control of a promised good or service to the customer. The amount of revenue recognized is the amount of the transaction price allocated to the satisfied performance.*

*Revenue may be recognized at a point in time or over time following the timing of satisfaction of the performance obligation. If a performance obligation is satisfied over time, revenue is recognized based on the percentage of completion reflecting the progress towards complete satisfaction of that performance obligation.*

Expenses

*Expenses are recognized when incurred (accrual basis).*

**n. Income Tax**

*The Group applied SFAS No. 46, "Income Tax". SFAS No. 46 regulates the accounting treatment for income tax.*

Current tax

*Current income tax assets and liabilities for the current period are measured at the amount expected to be recovered from or paid to the taxation authority.*

*Current tax expense is determined based on the taxable profit for the year computed using the prevailing tax rates.*

**PT CHARNIC CAPITAL TBK  
DAN ENTITAS ANAK  
CATATAN ATAS LAPORAN KEUANGAN  
KONSOLIDASIAN (Lanjutan)  
Tanggal 31 Desember 2023 dan  
Untuk Tahun yang Berakhir Pada Tanggal Tersebut  
(Disajikan dalam Rupiah, kecuali dinyatakan lain)**

**PT CHARNIC CAPITAL TBK  
AND ITS SUBSIDIARY  
NOTES TO THE CONSOLIDATED FINANCIAL  
STATEMENTS (Continued)  
As of December 31, 2023 and  
For the Year Then Ended  
(Expressed in Rupiah, unless otherwise stated)**

**2. INFORMASI KEBIJAKAN AKUNTANSI MATERIAL  
(Lanjutan)**

**n. Pajak Penghasilan (Lanjutan)**

Pajak kini (Lanjutan)

Kekurangan/kelebihan pembayaran pajak penghasilan dicatat sebagai bagian dari "Beban Pajak Kini" dalam laporan konsolidasian laba rugi dan penghasilan komprehensif lain. Grup juga menyajikan bunga/denda, jika ada, sebagai bagian dari "Beban Pajak Kini".

Koreksi terhadap liabilitas perpajakan diakui pada saat surat ketetapan pajak diterima atau, jika diajukan keberatan, pada saat keputusan atas keberatan ditetapkan.

Pajak final

Peraturan perpajakan di Indonesia mengatur beberapa jenis penghasilan dikenakan pajak yang bersifat final. Pajak final yang dikenakan atas nilai bruto transaksi tetap dikenakan walaupun atas transaksi tersebut pelaku transaksi mengalami kerugian.

Mengacu pada revisi PSAK No. 46 yang disebutkan di atas, pajak final tersebut tidak termasuk dalam lingkup yang diatur oleh PSAK No. 46. Oleh karena itu, Grup memutuskan untuk menyajikan beban pajak final sehubungan dengan persewaan gedung perkantoran, transaksi saham dan sekuritas lainnya serta bunga deposito dan tabungan sebagai pos tersendiri.

Pajak tangguhan

Aset dan liabilitas pajak tangguhan diakui menggunakan metode liabilitas atas konsekuensi pajak pada masa mendatang yang timbul dari perbedaan jumlah tercatat aset dan liabilitas menurut laporan keuangan konsolidasian dengan dasar pengenaan pajak aset dan liabilitas pada setiap tanggal pelaporan.

Jumlah tercatat aset pajak tangguhan ditelaah ulang pada akhir setiap periode pelaporan dan diturunkan apabila laba fiskal mungkin tidak memadai untuk mengkompensasi sebagian atau semua manfaat aset pajak tangguhan tersebut. Pada akhir setiap periode pelaporan, Grup menilai kembali aset pajak tangguhan yang tidak diakui. Grup mengakui aset pajak tangguhan yang sebelumnya tidak diakui apabila besar kemungkinan bahwa laba fiskal pada masa depan akan tersedia untuk pemulihannya.

**2. MATERIAL ACCOUNTING POLICIES  
INFORMATION (Continued)**

**n. Income Tax (Continued)**

Current tax (Continued)

*Underpayment/overpayment of income tax are presented as part of "Tax Expense - Current" in the consolidated statement of profit or loss and other comprehensive income. The Group also presented interest/penalty, if any, as part of "Tax Expense - Current".*

*Amendments to tax obligations are recorded when a tax assessment letter is received or, if appealed against, when the result of the appeal is determined.*

Final tax

*Tax regulations in Indonesia regulate certain types of income subject to final tax. The final tax imposed on the gross value of the transaction is still imposed even though the transaction has a loss.*

*Referring to the revision of SFAS No. 46 mentioned above, the final tax is not included in the scope regulated by SFAS No. 46. Therefore, the Group decided to present the final tax burden in connection with rental of office buildings, and other securities transactions as well as interest on deposits and savings as a separate item.*

Deferred tax

*Deferred tax assets and liabilities are recognized using the liability method for future tax consequences arising from differences in the carrying amounts of assets and liabilities according to the consolidated financial statements on the basis of the taxation of assets and liabilities at each reporting date.*

*The carrying amount of the deferred tax asset is reviewed at the end of each reporting period and is reduced if the taxable income may not be sufficient to compensate for part or all of the benefits of the deferred tax asset. At the end of each reporting period, the Group revalued deferred tax assets. The Group recognizes deferred tax assets that were previously not recognized if it is probable that future taxable profits will be available for recovery.*

**PT CHARNIC CAPITAL TBK  
DAN ENTITAS ANAK  
CATATAN ATAS LAPORAN KEUANGAN  
KONSOLIDASIAN (Lanjutan)  
Tanggal 31 Desember 2023 dan  
Untuk Tahun yang Berakhir Pada Tanggal Tersebut  
(Disajikan dalam Rupiah, kecuali dinyatakan lain)**

**PT CHARNIC CAPITAL TBK  
AND ITS SUBSIDIARY  
NOTES TO THE CONSOLIDATED FINANCIAL  
STATEMENTS (Continued)  
As of December 31, 2023 and  
For the Year Then Ended  
(Expressed in Rupiah, unless otherwise stated)**

**2. INFORMASI KEBIJAKAN AKUNTANSI MATERIAL  
(Lanjutan)**

**n. Pajak Penghasilan (Lanjutan)**

Pajak tangguhan dihitung dengan menggunakan tarif pajak yang berlaku atau secara substansial telah berlaku pada tanggal pelaporan. Perubahan nilai tercatat aset dan liabilitas pajak tangguhan yang disebabkan oleh perubahan tarif pajak dibebankan pada usaha tahun berjalan, kecuali untuk transaksi-transaksi yang sebelumnya telah langsung dibebankan atau dikreditkan ke ekuitas.

Aset dan liabilitas pajak tangguhan disajikan secara saling hapus dalam laporan posisi keuangan konsolidasian, kecuali aset dan liabilitas pajak tangguhan untuk entitas yang berbeda, sesuai dengan penyajian aset dan liabilitas pajak kini.

**o. Imbalan Kerja**

Imbalan pasca kerja

Grup membukukan imbalan pasca kerja sesuai dengan Undang-Undang ketenagakerjaan dan peraturan pelaksanaan terkait.

Liabilitas yang diakui di laporan posisi keuangan konsolidasian adalah nilai kini liabilitas imbalan pasti pada tanggal laporan posisi keuangan sesuai dengan peraturan pelaksanaan terkait dikurangi dengan nilai wajar aset program pensiun, jika ada.

Keuntungan atau kerugian aktuarial diakui dalam pendapatan komprehensif lain dan penyesuaian atas biaya jasa lalu diakui dalam laba rugi.

Liabilitas imbalan pasti dihitung oleh aktuaris independen dengan menggunakan metode *Projected Unit Credit*. Nilai kini liabilitas imbalan pasti ditentukan dengan mendiskontokan estimasi arus kas keluar masa depan dengan menggunakan tingkat bunga Obligasi Pemerintah.

Biaya jasa kini diakui sebagai beban periode berjalan dalam laba rugi.

**2. MATERIAL ACCOUNTING POLICIES  
INFORMATION (Continued)**

**n. Income Tax (Continued)**

*Deferred tax is calculated using the tax rates that have been enacted or substantially enacted at the reporting date. Changes in the carrying value of deferred tax assets and liabilities due to a change in tax rates are charged to current operations, except for transactions which have been directly charged or credited to equity.*

*Deferred tax assets and liabilities are offset in the consolidated statement of financial position, except for deferred tax assets and liabilities for different entities, in accordance with the presentation of current tax assets and liabilities.*

**o. Employee Benefits**

Post-employment benefits

*The Group provides post-employment benefits as required under the Manpower Act and its implementing regulation.*

*The liability recognized in the consolidated statement of financial position are the present value of employee benefits on the date of financial position in accordance with implementing regulation, net of fair value of pension plan asset, if any.*

*Actuarial gain or loss is recognized in other comprehensive income and adjustment of past service cost is recognized in profit and loss.*

*Defined benefit obligation is calculated by independent actuaries based on Projected Unit Credit method. Present value of employee benefits obligation determined using discounting estimated future cash out flow based on Government Bonds interest rate.*

*Current service cost recognized as current period expense in profit and loss.*

**PT CHARNIC CAPITAL TBK  
DAN ENTITAS ANAK  
CATATAN ATAS LAPORAN KEUANGAN  
KONSOLIDASIAN (Lanjutan)  
Tanggal 31 Desember 2023 dan  
Untuk Tahun yang Berakhir Pada Tanggal Tersebut  
(Disajikan dalam Rupiah, kecuali dinyatakan lain)**

**PT CHARNIC CAPITAL TBK  
AND ITS SUBSIDIARY  
NOTES TO THE CONSOLIDATED FINANCIAL  
STATEMENTS (Continued)  
As of December 31, 2023 and  
For the Year Then Ended  
(Expressed in Rupiah, unless otherwise stated)**

**2. INFORMASI KEBIJAKAN AKUNTANSI MATERIAL  
(Lanjutan)**

**p. Modal Saham**

Grup mengklasifikasikan instrumen modal sebagai liabilitas keuangan atau instrumen ekuitas berdasarkan substansi dari kriteria yang disebutkan di dalam kontrak.

Grup mengklasifikasikan saham Grup sebagai modal ketika tidak terdapat kewajiban di dalam kontrak untuk mentransfer kas atau aset keuangan lainnya.

**q. Transaksi dengan Pihak-Pihak Berelasi**

Grup menerapkan PSAK No. 7, "Pengungkapan Pihak-pihak Berelasi". PSAK revisi ini mensyaratkan pengungkapan hubungan, transaksi dan saldo pihak-pihak berelasi, termasuk komitmen, dalam laporan keuangan konsolidasian.

Dalam laporan keuangan konsolidasian, istilah pihak-pihak berelasi seperti yang diungkapkan dalam PSAK No. 7, "Pengungkapan Pihak-pihak Berelasi".

Seluruh transaksi yang dilakukan dengan pihak-pihak berelasi, baik dilakukan dengan kondisi dan persyaratan dengan pihak ketiga maupun tidak, diungkapkan pada laporan keuangan konsolidasian.

**r. Transaksi Restrukturisasi Entitas Sepengendali**

Berdasarkan PSAK No. 38 (Revisi 2012), pengalihan aset, liabilitas, saham dan instrumen kepemilikan lain antara entitas sepengendali tidak akan menghasilkan suatu laba atau rugi bagi Grup atau entitas individual yang berada dalam Grup yang sama. Oleh karena transaksi restrukturisasi antara entitas sepengendali tidak mengubah substansi ekonomi atas kepemilikan aset, liabilitas, saham atau instrumen kepemilikan lain yang dipertukarkan, pengalihan aset atau liabilitas harus dicatat berdasarkan nilai buku seperti penggabungan usaha yang menggunakan metode penyatuan kepentingan (*pooling-of-interests*). Dalam pelaksanaan metode penyatuan kepentingan, komponen-komponen laporan keuangan konsolidasian selama restrukturisasi terjadi disajikan seolah-olah restrukturisasi tersebut telah terjadi sejak awal periode selama entitas sepengendali.

**2. MATERIAL ACCOUNTING POLICIES  
INFORMATION (Continued)**

**p. Share Capital**

The Group classifies capital instruments as financial liabilities or equity instruments in accordance with the substance of the contractual terms of the instruments.

The Group's shares are classified as equity when there is no contractual obligation to transfer cash or other financial assets.

**q. Transaction with Related Parties**

The Group applied SFAS No. 7, "Related Party Disclosures". The revised SFAS requires disclosure of related party relationships, transactions and outstanding balances, including commitments, in the consolidated financial statements.

In these consolidated financial statements, the term related parties are used as defined in SFAS No. 7, "Related Party Disclosures".

All transactions with related parties, whether or not made at similar terms and conditions as those done with third parties, are disclosed in the consolidated financial statements.

**r. Restructuring Transactions Among Entities Under Common Control**

Under SFAS No. 38 (Revised 2012), transfer of assets, liabilities, shares and other instruments of ownership among entities under common control would not result in a gain or loss to the Group or to the individual entity within the same Group. Since a restructuring transaction among entities under common control does not result in a change of the economic substance of the ownership of assets, liabilities, shares or other instruments of ownership which are exchanged, assets or liabilities transferred must be recorded at book value as business combination using the pooling-of-interests method. In applying the pooling-of-interests method, the components of the consolidated financial statements for the period during which the restructuring must be presented in a such a manner as if the restructuring has occurred since the beginning of the period in which the entities were under common control.



**PT CHARNIC CAPITAL TBK  
DAN ENTITAS ANAK  
CATATAN ATAS LAPORAN KEUANGAN  
KONSOLIDASIAN (Lanjutan)  
Tanggal 31 Desember 2023 dan  
Untuk Tahun yang Berakhir Pada Tanggal Tersebut  
(Disajikan dalam Rupiah, kecuali dinyatakan lain)**

**PT CHARNIC CAPITAL TBK  
AND ITS SUBSIDIARY  
NOTES TO THE CONSOLIDATED FINANCIAL  
STATEMENTS (Continued)  
As of December 31, 2023 and  
For the Year Then Ended  
(Expressed in Rupiah, unless otherwise stated)**

**2. INFORMASI KEBIJAKAN AKUNTANSI MATERIAL  
(Lanjutan)**

**r. Transaksi Restrukturisasi Entitas  
Sepengendali (Lanjutan)**

Selisih yang timbul antara nilai tercatat investasi pada tanggal efektif dan nilai pengalihan, berdasarkan PSAK No. 38 (Revisi 2012), dicatat sebagai bagian dari akun "Tambahkan Modal Disetor" pada laporan posisi keuangan konsolidasian.

**s. Segmen Operasi**

Segmen operasi diidentifikasi berdasarkan laporan internal mengenai komponen dari Grup yang secara reguler direviu oleh "pengambilan keputusan operasional" dalam rangka mengalokasikan sumber daya dan menilai kinerja segmen operasi.

Segmen operasi adalah suatu komponen dari entitas:

- Yang terlibat dalam aktivitas bisnis yang mana memperoleh pendapatan dan menimbulkan beban (termasuk pendapatan dan beban terkait dengan transaksi dengan komponen lain dari entitas yang sama);
- Hasil operasinya dikaji ulang secara reguler oleh pengambil keputusan operasional untuk membuat keputusan tentang sumber daya yang dialokasikan pada segmen tersebut dan menilai kinerjanya; dan
- Tersedia informasi keuangan yang dapat dipisahkan.

Informasi yang digunakan oleh pengambil keputusan operasional dalam rangka alokasi sumber daya dan penilaian kinerja terfokus pada kategori dari setiap bisnis.

**t. Peristiwa setelah Periode Laporan Keuangan**

Peristiwa setelah akhir tahun laporan yang memberikan informasi tambahan terkait posisi Grup pada periode pelaporan ("adjusting events") disajikan dalam laporan keuangan konsolidasian. Peristiwa setelah akhir tahun laporan yang bukan *adjusting events* telah diungkapkan dalam catatan atas laporan keuangan konsolidasian apabila material.

**2. MATERIAL ACCOUNTING POLICIES  
INFORMATION (Continued)**

**r. Restructuring Transactions Among Entities  
Under Common Control (Continued)**

*The difference between the carrying values of the investments at the effective date and the transfer price, based on SFAS No. 38 (Revised 2012), is recognized as part of "Additional Paid-in Capital" account in the consolidated statement of financial position.*

**s. Operating Segment**

*Operating segments are identified on the basis of internal reports about components of the Group that are regularly reviewed by the chief operating decision maker in order to allocate resources to the segments and to assess their performances.*

*An operating segment is a component of an entity:*

- *That engages in business activities from which it may earn revenue and incurred expenses (including revenue and expenses relating to the transactions with other components of the same entity);*
- *Whose operating results are reviewed regularly by the entity's chief operating decision maker to make decision about resources to be allocated to the segments and assess its performance; and*
- *For which discrete financial information is available.*

*Information used by operational decision makers in the context of resource allocation and performance assessment is focused on the categories of each business.*

**t. Events after the Financial Reporting Period**

*Post year-end events that provide additional information about the Group's position at reporting period (adjusting events) are reflected in the consolidated financial statements. Post year-end events that are not adjusting events are disclosed in the notes to the consolidated financial statements when material.*

**PT CHARNIC CAPITAL TBK  
DAN ENTITAS ANAK  
CATATAN ATAS LAPORAN KEUANGAN  
KONSOLIDASIAN (Lanjutan)  
Tanggal 31 Desember 2023 dan  
Untuk Tahun yang Berakhir Pada Tanggal Tersebut  
(Disajikan dalam Rupiah, kecuali dinyatakan lain)**

**PT CHARNIC CAPITAL TBK  
AND ITS SUBSIDIARY  
NOTES TO THE CONSOLIDATED FINANCIAL  
STATEMENTS (Continued)  
As of December 31, 2023 and  
For the Year Then Ended  
(Expressed in Rupiah, unless otherwise stated)**

**3. ESTIMASI DAN PERTIMBANGAN AKUNTANSI YANG PENTING**

Penyusunan laporan keuangan konsolidasian Grup mengharuskan manajemen untuk membuat pertimbangan, estimasi dan asumsi yang mempengaruhi jumlah yang dilaporkan dari pendapatan, beban, aset dan liabilitas, dan pengungkapan atas liabilitas kontijensi, pada akhir periode pelaporan. Ketidakpastian mengenai asumsi dan estimasi tersebut dapat mengakibatkan penyesuaian material terhadap nilai tercatat aset dan liabilitas dalam periode pelaporan berikutnya.

Dalam proses penerapan kebijakan akuntansi yang dijelaskan Catatan 2, tidak terdapat pertimbangan signifikan yang memiliki dampak material pada jumlah yang diakui dalam laporan keuangan konsolidasian.

**Pertimbangan**

Pertimbangan berikut ini dibuat oleh manajemen dalam rangka penerapan kebijakan akuntansi Grup yang memiliki pengaruh paling signifikan atas jumlah yang diakui dalam laporan keuangan konsolidasian:

Penentuan mata uang fungsional

Mata uang fungsional adalah mata uang dari lingkungan ekonomi primer dimana Grup beroperasi. Manajemen mempertimbangkan mata uang yang paling mempengaruhi pendapatan dan beban dari jasa yang diberikan serta mempertimbangkan indikator lainnya dalam menentukan mata uang yang paling tepat menggambarkan pengaruh ekonomi dari transaksi, kejadian dan kondisi yang mendasari.

Sewa

Penentuan apakah suatu perjanjian mengandung unsur sewa membutuhkan pertimbangan yang cermat untuk menilai apakah perjanjian tersebut memberikan hak untuk mendapatkan secara substansial seluruh manfaat ekonomi dari penggunaan aset identifikasian dan hak untuk mengarahkan penggunaan aset identifikasian, bahkan jika hak tersebut tidak dijabarkan secara eksplisit di perjanjian.

Karena Grup tidak dapat dengan mudah menentukan suku bunga implisit, manajemen menggunakan suku bunga pinjaman inkremental Grup sebagai tingkat diskonto. Ada beberapa faktor yang perlu dipertimbangkan dalam menentukan suku bunga pinjaman inkremental, yang banyak di antaranya memerlukan pertimbangan untuk dapat secara andal mengukur penyesuaian yang diperlukan untuk sampai pada tingkat diskonto akhir.

**3. CRITICAL ACCOUNTING ESTIMATES AND JUDGMENT**

*The preparation of the Group's consolidated financial statements requires management to make judgments, estimates and assumptions that affect the reported amounts of revenue, expenses, assets and liabilities, and the disclosure of contingent liabilities, at the end of the reporting period. Uncertainty about these assumptions and estimates could result in outcomes that require a material adjustment to the carrying amount of the asset and liability affected in future periods.*

*In the process of applying the accounting policies described in Note 2, management has not made any critical judgement that has material impact on the amounts recognized in the consolidated financial statements.*

**Judgments**

*The following judgments are made by management in the process of applying the Group accounting policies that have the most significant effects on the amounts recognized in the consolidated financial statements:*

Determination of functional currency

*The functional currency is the currency of the primary economic environment in which the Group operates. The management considered the currency that mainly influences the revenue and cost of rendering services and other indicators in determining the currency that most faithfully represents the economic effects of the underlying transactions, events, and conditions.*

Leases

*Determining whether an arrangement is or contains a lease requires careful judgement to assess whether the arrangement conveys a right to obtain substantially all the economic benefits from use of the asset throughout the period of use and right to direct the use of the asset, even if the right is not explicitly specified in the arrangement.*

*Since the Group could not readily determine the implicit rate, management use the Group's incremental borrowing rate as a discount rate. There are a number of factors to consider in determining an incremental borrowing rate, many of which need judgement in order to be able to reliably quantify any necessary adjustments to arrive at the final discount rates.*

**PT CHARNIC CAPITAL TBK  
DAN ENTITAS ANAK  
CATATAN ATAS LAPORAN KEUANGAN  
KONSOLIDASIAN (Lanjutan)  
Tanggal 31 Desember 2023 dan  
Untuk Tahun yang Berakhir Pada Tanggal Tersebut  
(Disajikan dalam Rupiah, kecuali dinyatakan lain)**

**PT CHARNIC CAPITAL TBK  
AND ITS SUBSIDIARY  
NOTES TO THE CONSOLIDATED FINANCIAL  
STATEMENTS (Continued)  
As of December 31, 2023 and  
For the Year Then Ended  
(Expressed in Rupiah, unless otherwise stated)**

**3. ESTIMASI DAN PERTIMBANGAN AKUNTANSI YANG PENTING (Lanjutan)**

Sewa (Lanjutan)

Dalam menentukan suku bunga pinjaman inkremental, Grup mempertimbangkan faktor-faktor utama berikut; risiko kredit korporat Grup, jangka waktu sewa, jangka waktu pembayaran sewa, lingkungan ekonomi, waktu di mana sewa dimasukkan, dan mata uang di mana pembayaran sewa ditentukan.

Dalam menentukan jangka waktu sewa, Grup mempertimbangkan semua fakta dan keadaan yang menimbulkan insentif ekonomi untuk menggunakan opsi perpanjangan, atau tidak menggunakan opsi penghentian. Opsi perpanjangan (atau periode setelah opsi penghentian kontrak kerja) hanya termasuk dalam jangka waktu sewa jika cukup pasti akan diperpanjang (atau tidak dihentikan).

Penilaian tersebut ditinjau jika terjadi peristiwa signifikan atau perubahan signifikan dalam situasi yang mempengaruhi penilaian ini dan berada dalam kendali Grup.

Grup awalnya mengestimasi dan mengakui jumlah yang diharapkan akan dibayarkan dengan jaminan nilai residu sebagai bagian dari liabilitas sewa. Jumlah tersebut ditinjau, dan disesuaikan jika perlu, pada akhir setiap periode pelaporan.

Grup mempunyai beberapa perjanjian sewa di mana Grup bertindak sebagai penyewa atau pesewa untuk beberapa aset tetap tertentu. Grup mengevaluasi apakah terdapat risiko dan manfaat kepemilikan yang signifikan dari aset sewa yang dialihkan kepada lessee atau tetap ada pada Grup berdasarkan PSAK No. 73 yang mensyaratkan Grup untuk membuat pertimbangan dan estimasi dari pengalihan risiko dan manfaat terkait dengan kepemilikan aset yang disewa.

Klasifikasi aset dan liabilitas keuangan

Grup menetapkan klasifikasi atas aset dan liabilitas tertentu sebagai aset keuangan dan liabilitas keuangan dengan mempertimbangkan definisi yang ditetapkan PSAK No. 71 dipenuhi. Dengan demikian, aset keuangan dan liabilitas keuangan diakui sesuai dengan kebijakan akuntansi Grup seperti diungkapkan pada Catatan 2e.

**3. CRITICAL ACCOUNTING ESTIMATES AND JUDGMENTS (Continued)**

Leases (Continued)

*In determining incremental borrowing rate, the Group considers the following main factors; the Group's corporate credit risk, the lease term, the lease payment term, the economic environment, the time at which the lease is entered into, and the currency in which the lease payments are denominated.*

*In determining the lease term, the Group considers all facts and circumstances that create an economic incentive to exercise an extension option, or not exercise a termination option. Extension options (or periods after termination options) are only included in the lease term if the lease is reasonably certain to be extended (or not terminated).*

*The assessment is reviewed if a significant event or a significant change in circumstances occurs which affects this assessment and that is within the control of the Group.*

*The Group initially estimates and recognizes amounts expected to be payable under residual value guarantees as part of the lease liability. The amounts are reviewed, and adjusted if appropriate, at the end of each reporting period.*

*The Group has various lease agreements where the Group acts as either a lessee or lessor in respect of certain assets. The Group evaluates whether significant risks and rewards of ownership of the leased asset are transferred to the lessee or retained by the Group based on SFAS No. 73, which requires the Group to make judgements and estimates of transfer of risks and rewards of ownership of leased asset.*

Classification of financial assets and financial liabilities

*The Group determine the classifications of certain assets and liabilities as financial assets and financial liabilities by judging if they meet the definition set forth in SFAS No. 71. Accordingly, the financial assets and financial liabilities are accounted for in accordance with the Group's accounting policies disclosed in Note 2e.*

**PT CHARNIC CAPITAL TBK  
DAN ENTITAS ANAK  
CATATAN ATAS LAPORAN KEUANGAN  
KONSOLIDASIAN (Lanjutan)  
Tanggal 31 Desember 2023 dan  
Untuk Tahun yang Berakhir Pada Tanggal Tersebut  
(Disajikan dalam Rupiah, kecuali dinyatakan lain)**

**PT CHARNIC CAPITAL TBK  
AND ITS SUBSIDIARY  
NOTES TO THE CONSOLIDATED FINANCIAL  
STATEMENTS (Continued)  
As of December 31, 2023 and  
For the Year Then Ended  
(Expressed in Rupiah, unless otherwise stated)**

**3. ESTIMASI DAN PERTIMBANGAN AKUNTANSI  
YANG PENTING (Lanjutan)**

**Estimasi dan Asumsi**

Asumsi utama masa depan dan sumber utama estimasi ketidakpastian lain pada tanggal pelaporan yang memiliki risiko signifikan bagi penyesuaian yang material terhadap nilai tercatat aset dan liabilitas untuk tahun berikutnya diungkapkan di bawah ini. Grup mendasarkan asumsi dan estimasi pada parameter yang tersedia pada saat laporan keuangan konsolidasian disusun. Asumsi dan situasi mengenai perkembangan masa depan mungkin berubah akibat perubahan pasar atau situasi di luar kendali Grup. Perubahan tersebut dicerminkan dalam asumsi terkait pada saat terjadinya.

Cadangan atas penurunan nilai piutang usaha

Grup mengevaluasi akun tertentu jika terdapat informasi bahwa pelanggan yang bersangkutan tidak dapat memenuhi kewajiban keuangannya. Dalam hal tersebut, Grup mempertimbangkan, berdasarkan fakta dan situasi yang tersedia, termasuk namun tidak terbatas pada, jangka waktu hubungan dengan pelanggan dan status kredit dari pelanggan berdasarkan catatan kredit dari pihak ketiga dan faktor pasar yang telah diketahui, untuk mencatat provisi spesifik atas jumlah piutang pelanggan guna mengurangi jumlah piutang yang diharapkan dapat diterima oleh Grup.

Provisi spesifik ini dievaluasi kembali dan disesuaikan jika tambahan informasi yang diterima mempengaruhi total cadangan kerugian penurunan nilai piutang usaha.

Penerapan PSAK No. 71 menyebabkan perubahan atas penilaian dari estimasi dan pertimbangan signifikan terkait dengan provisi atas kerugian penurunan nilai piutang. Dalam penentuan kerugian kredit ekspektasian, manajemen diharuskan untuk menggunakan pertimbangan dalam mendefinisikan hal apa yang dianggap sebagai kenaikan risiko kredit yang signifikan dan dalam pembuatan asumsi dan estimasi, untuk menghubungkan informasi yang relevan tentang kejadian masa lalu, kondisi terkini dan perkiraan atas kondisi ekonomi. Pertimbangan diaplikasikan dalam menentukan tahun seumur hidup dan titik pengakuan awal piutang.

**3. CRITICAL ACCOUNTING ESTIMATES AND  
JUDGMENTS (Continued)**

**Estimates and Assumptions**

The key assumptions concerning the future and other key sources of estimation uncertainty at the reporting date that have a significant risk of causing a material adjustment to the carrying amounts of assets and liabilities within the next financial year are disclosed below. The Group based its assumptions and estimates on parameters available when the consolidated financial statements were prepared. Existing circumstances and assumptions about future developments may change due to market changes or circumstances arising beyond the control of the Group. Such changes are reflected in the assumptions when they occur.

Allowance for impairment of trade receivables

The Group evaluates specific accounts where it has information that certain customers are unable to meet their financial obligations. In these cases, the Group uses judgment, based on the best available facts and circumstances, including but not limited to, the length of its relationship with the customer and the customer's current credit status based on third party credit reports and known market factors, to record specific provisions for customers against amounts due to reduce its receivable amounts that the Group expects to collect.

These specific provisions are revaluated and adjusted as additional information received affects the amounts of allowance for impairment losses of trade receivables.

The implementation of SFAS No. 71 resulted in a change to the assessment of the significant accounting estimates and judgements related to provision for loss impairment of receivables. In determining expected credit losses, management is required to exercise judgement in defining what is considered to be a significant increase in credit risk and in making assumptions and estimates to incorporate relevant information about past events, current conditions and forecasts of economic conditions. Judgement has been applied in determining the lifetime and point of initial recognition of receivables.

**PT CHARNIC CAPITAL TBK  
DAN ENTITAS ANAK  
CATATAN ATAS LAPORAN KEUANGAN  
KONSOLIDASIAN (Lanjutan)  
Tanggal 31 Desember 2023 dan  
Untuk Tahun yang Berakhir Pada Tanggal Tersebut  
(Disajikan dalam Rupiah, kecuali dinyatakan lain)**

**PT CHARNIC CAPITAL TBK  
AND ITS SUBSIDIARY  
NOTES TO THE CONSOLIDATED FINANCIAL  
STATEMENTS (Continued)  
As of December 31, 2023 and  
For the Year Then Ended  
(Expressed in Rupiah, unless otherwise stated)**

**3. ESTIMASI DAN PERTIMBANGAN AKUNTANSI YANG PENTING (Lanjutan)**

**Estimasi dan asumsi (Lanjutan)**

Imbalan kerja

Penentuan beban dan liabilitas imbalan kerja Grup bergantung pada pemilihan asumsi yang digunakan Grup. Asumsi tersebut termasuk antara lain, tingkat diskonto, tingkat kenaikan gaji, tingkat pengunduran diri karyawan, tingkat kecacatan, dan tingkat kematian. Hasil aktual yang berbeda dari asumsi yang ditetapkan Grup langsung diakui dalam laba rugi pada saat terjadinya. Grup berkeyakinan bahwa asumsi tersebut adalah wajar dan sesuai, perbedaan signifikan pada hasil aktual atau perubahan signifikan dalam asumsi yang ditetapkan dapat mempengaruhi secara material liabilitas diestimasi atas imbalan kerja. Penjelasan lebih rinci diungkapkan dalam Catatan 11.

Penyusutan aset tetap dan properti investasi

Biaya perolehan aset tetap dan properti investasi disusutkan dengan menggunakan metode garis lurus berdasarkan estimasi masa manfaat ekonomisnya. Manajemen mengestimasi masa manfaat ekonomis aset tetap dan properti investasi adalah 4-20 tahun. Ini adalah umur yang secara umum diharapkan dalam industri di mana Grup menjalankan bisnisnya. Perubahan tingkat pemakaian dan perkembangan teknologi dapat mempengaruhi masa manfaat ekonomis dan nilai sisa aset, sehingga biaya penyusutan masa depan mungkin direvisi. Penjelasan lebih rinci diungkapkan dalam Catatan 7 dan Catatan 8.

Pajak penghasilan

Pertimbangan signifikan dilakukan dalam menentukan provisi atas pajak penghasilan badan. Terdapat transaksi dan perhitungan tertentu yang penentuan pajak akhirnya adalah tidak pasti dalam kegiatan usaha normal. Grup mengakui liabilitas atas pajak penghasilan badan berdasarkan estimasi apakah akan terdapat tambahan pajak penghasilan badan.

Aset pajak tangguhan diakui untuk seluruh perbedaan temporer yang boleh dikurangkan dan saldo rugi fiskal yang belum dikompensasikan, sepanjang perbedaan temporer dan rugi fiskal yang belum dikompensasikan tersebut dapat dimanfaatkan untuk mengurangi laba fiskal pada masa yang akan datang.

Jumlah tercatat aset pajak tangguhan ditelaah pada setiap tanggal neraca dan nilai tercatat aset pajak tangguhan tersebut diturunkan apabila tidak lagi terdapat kemungkinan besar bahwa laba fiskal yang memadai akan tersedia untuk mengkompensasi sebagian atau semua manfaat aset pajak tangguhan.

**3. CRITICAL ACCOUNTING ESTIMATES AND JUDGMENTS (Continued)**

**Estimates and assumptions (Continued)**

Employee benefits

The determination of employee benefits expense and liabilities is dependent on its selection of certain assumptions used by Group. Those assumptions include discount rates, salary increase, employee turn-over rate, disability rate, and retirement age and mortality rate. Actual results that differ from the Group's assumptions are recognized immediately in profit or loss when incurred. Group believes that its assumptions are reasonable and appropriate, significant differences in actual experiences or significant changes in the assumptions may materially affect its estimated liabilities for employee benefits. Further details are disclosed in Note 11.

Depreciation of fixed assets and investment properties

The costs of fixed assets are depreciated on a straight-line method over their estimated useful lives. Management estimates the useful lives of these fixed assets and property investments are 4-20 years. These are common life expectancies applied in the industries where the Group conducts its businesses. Changes in the expected level of usage and technological development could impact the economic useful lives and the residual values of these assets, and therefore future depreciation charges could be revised. Further details are disclosed in Note 7 and Note 8.

Income tax

Significant judgment is involved in determining the provision for corporate income tax. There are certain transactions and computation for which the ultimate tax determination is uncertain during the ordinary course of business. The Group recognizes liabilities for expected corporate income tax issues based on estimates of whether additional corporate income tax will be due.

Deferred tax assets are recognized for all deductible temporary differences and carry forward of unused tax losses to the extent that it is probable that future taxable profits will be available against which the deductible temporary differences and carry forward of unused tax losses can be utilized.

The carrying amount of deferred tax assets is reviewed at each reporting date and reduced to the extent that it is no longer probable that sufficient taxable profits will be available to allow all or part of the benefit of the deferred tax assets to be utilized.

**PT CHARNIC CAPITAL TBK  
DAN ENTITAS ANAK  
CATATAN ATAS LAPORAN KEUANGAN  
KONSOLIDASIAN (Lanjutan)  
Tanggal 31 Desember 2023 dan  
Untuk Tahun yang Berakhir Pada Tanggal Tersebut  
(Disajikan dalam Rupiah, kecuali dinyatakan lain)**

**PT CHARNIC CAPITAL TBK  
AND ITS SUBSIDIARY  
NOTES TO THE CONSOLIDATED FINANCIAL  
STATEMENTS (Continued)  
As of December 31, 2023 and  
For the Year Then Ended  
(Expressed in Rupiah, unless otherwise stated)**

**3. ESTIMASI DAN PERTIMBANGAN AKUNTANSI  
YANG PENTING (Lanjutan)**

**Estimasi dan asumsi (Lanjutan)**

Pajak penghasilan

Aset dan kewajiban pajak tangguhan diukur berdasarkan tarif pajak yang akan berlaku pada tahun saat aset direalisasikan atau liabilitas diselesaikan berdasarkan peraturan perpajakan yang berlaku atau yang telah secara substantif telah diberlakukan pada akhir periode pelaporan. Pengaruh pajak terkait dengan penyisihan untuk dan/atau pembalikan seluruh perbedaan temporer selama periode berjalan, termasuk pengaruh perubahan tarif pajak, diakui sebagai "Beban Pajak Penghasilan - Neto" dan termasuk dalam laba atau rugi neto tahun berjalan, kecuali untuk transaksi-transaksi yang sebelumnya telah langsung dibebankan atau dikreditkan ke ekuitas.

Perubahan terhadap kewajiban perpajakan diakui pada saat penetapan pajak diterima atau jika Grup mengajukan keberatan, pada saat keputusan atas keberatan telah ditetapkan.

Untuk setiap entitas yang, pengaruh pajak atas perbedaan temporer dan akumulasi rugi pajak, yang masing-masing dapat berupa aset atau liabilitas, disajikan dalam jumlah neto untuk masing-masing entitas tersebut.

Grup mencatat bunga dan denda untuk kekurangan/kelebihan pembayaran pajak penghasilan, jika ada, sebagai bagian dari "Beban Pajak Penghasilan - Neto" dalam laporan konsolidasian laba rugi dan penghasilan komprehensif lain.

Penurunan nilai aset non-keuangan

Jumlah terpulihkan persediaan dan aset tetap didasarkan pada estimasi dan asumsi khususnya mengenai prospek pasar dan arus kas terkait dengan aset. Estimasi arus kas masa depan mencakup perkiraan mengenai pendapatan masa depan.

Setiap perubahan dalam asumsi-asumsi ini mungkin memiliki dampak material terhadap pengukuran jumlah terpulihkan dan bisa mengakibatkan penyesuaian penyisihan penurunan nilai yang sudah dibukukan.

**3. CRITICAL ACCOUNTING ESTIMATES AND  
JUDGMENTS (Continued)**

**Estimates and assumptions (Continued)**

Income tax

*Deferred tax assets and liabilities are measured at the tax rates that are expected to apply to the year when the asset is realized or the liability is settled based on tax laws that have been enacted or substantively enacted by the end of the reporting period. The related tax effects of the provisions for and/or reversals of all temporary differences during the period, including the effect of change in tax rates, are recognized as "Income Tax Expense - Net" and included in the determination of net profit or loss for the year, except to the extent that they relate to items previously charged or credited to equity.*

*Amendments to tax obligations are recorded when an assessment is received or, if appealed against by the Group, when the result of the appeal is determined.*

*For each of the entities, the tax effects of temporary differences and tax loss carryover, which individually are either assets or liabilities, are shown at the applicable net amounts.*

*The Group presents interest and penalties for the underpayment/overpayment of income tax, if any, as part of "Income Tax Expense - Net" in the consolidation statements of profit or loss and other comprehensive income.*

Impairment of non-financial assets

*The recoverable amount of inventories and fixed assets based on estimates and assumptions regarding in particular the expected market outlook and future cash flows associated with the assets. Estimated future cash flows include estimates of future revenue.*

*Any changes in these assumptions may have a material impact on the measurement of the recoverable amount and could result in adjustments to the provision of impairment already booked.*

**PT CHARNIC CAPITAL TBK  
DAN ENTITAS ANAK  
CATATAN ATAS LAPORAN KEUANGAN  
KONSOLIDASIAN (Lanjutan)  
Tanggal 31 Desember 2023 dan  
Untuk Tahun yang Berakhir Pada Tanggal Tersebut  
(Disajikan dalam Rupiah, kecuali dinyatakan lain)**

**PT CHARNIC CAPITAL TBK  
AND ITS SUBSIDIARY  
NOTES TO THE CONSOLIDATED FINANCIAL  
STATEMENTS (Continued)  
As of December 31, 2023 and  
For the Year Then Ended  
(Expressed in Rupiah, unless otherwise stated)**

**4. KAS DAN SETARA KAS**

**4. CASH AND CASH EQUIVALENTS**

	31 Desember / December 31		
	2023	2022	
<u>Kas</u>			<u>Cash</u>
Rupiah	-	125.000.000	Rupiah
<u>Kas di bank</u>			<u>Cash in banks</u>
<u>Rupiah</u>			<u>Rupiah</u>
PT Bank Mandiri (Persero) Tbk	7.891.484.162	7.292.275.443	PT Bank Mandiri (Persero) Tbk
PT Bank OCBC NISP Tbk	3.138.643.942	2.537.197.837	PT Bank OCBC NISP Tbk
PT Bank CIMB Niaga Tbk	2.634.965.865	3.597.233.830	PT Bank CIMB Niaga Tbk
<u>AS\$</u>			<u>USD</u>
PT Bank CIMB Niaga Tbk	7.977.126.824	752.275.455	PT Bank CIMB Niaga Tbk
Sub-total	21.642.220.793	14.178.982.565	Sub-total
<u>Deposito berjangka</u>			<u>Time deposits</u>
<u>Rupiah</u>			<u>Rupiah</u>
PT Bank CIMB Niaga Tbk	5.000.000.000	25.000.000.000	PT Bank CIMB Niaga Tbk
<u>AS\$</u>			<u>USD</u>
Standard Chartered (Singapore) Limited	31.431.026.757	-	Standard Chartered (Singapore) Limited
PT Bank CIMB Niaga Tbk	-	11.011.700.000	PT Bank CIMB Niaga Tbk
Sub-total	36.431.026.757	36.011.700.000	Sub-total
<b>Total</b>	<b>58.073.247.550</b>	<b>50.315.682.565</b>	<b>Total</b>

Tingkat suku bunga deposito per tahun:

Time deposits' interest rate per annum:

	31 Desember / December 31		
	2023	2022	
Rupiah	5,25%	4,50%	Rupiah
\$AS	5,06%	2,00%	USD

**PT CHARNIC CAPITAL TBK  
DAN ENTITAS ANAK  
CATATAN ATAS LAPORAN KEUANGAN  
KONSOLIDASIAN (Lanjutan)  
Tanggal 31 Desember 2023 dan  
Untuk Tahun yang Berakhir Pada Tanggal tersebut  
(Disajikan dalam Rupiah, kecuali dinyatakan lain)**

**PT CHARNIC CAPITAL TBK  
AND ITS SUBSIDIARY  
NOTES TO THE CONSOLIDATED FINANCIAL  
STATEMENTS (Continued)  
As of December 31, 2023 and  
For the Year Then Ended  
(Expressed in Rupiah, unless otherwise stated)**

**5. PORTOFOLIO EFEK**

**5. SECURITIES PORTFOLIO**

	31 Desember / December 31		
	2023	2022	
<u>Saham</u>			<u>Securities</u>
Pihak berelasi (Catatan 20c)	87.069.448.000	161.800.996.800	Related party (Note 20c)
Pihak ketiga:			Third parties:
PT H.M. Sampoerna Tbk	9.845.000.000	8.064.000.000	PT H.M. Sampoerna Tbk
PT Delta Jakarta Tbk	7.996.156.000	1.712.393.000	PT Delta Jakarta Tbk
PT Indofood Sukses Makmur Tbk	1.935.000.000	-	PT Indofood Sukses Makmur Tbk
PT Gudang Garam Tbk	1.963.395.000	4.024.800.000	PT Gudang Garam Tbk
PT Sarana Menara Nusantara Tbk	1.756.359.000	-	PT Sarana Menara Nusantara Tbk
PT Bank Pan Indonesia Tbk	1.467.851.000	-	PT Bank Pan Indonesia Tbk
PT Astra Agro Lestari Tbk	1.194.250.000	882.750.000	PT Astra Agro Lestari Tbk
PT Asuransi Tugu Pratama Indonesia Tbk	1.128.936.000	-	PT Asuransi Tugu Pratama Indonesia Tbk
PT Salim Ivomas Pratama Tbk	789.600.000	869.400.000	PT Salim Ivomas Pratama Tbk
PT Media Nusantara Citra Tbk	579.000.000	888.000.000	PT Media Nusantara Citra Tbk
PT Enseval Putera Megatrading Tbk	518.000.000	275.000.000	PT Enseval Putera Megatrading Tbk
PT PP London Sumatra Indonesia Tbk	356.000.000	304.500.000	PT PP London Sumatra Indonesia Tbk
PT Perma Plasindo Tbk	302.562.000	2.304.570.800	PT Perma Plasindo Tbk
PT Asuransi Dayin Mitra Tbk	188.000.000	336.240.000	PT Asuransi Dayin Mitra Tbk
PT Tigaraksa Satria Tbk	129.000.000	-	PT Tigaraksa Satria Tbk
PT Limas Indonesia Makmur Tbk	100.000.000	100.000.000	PT Limas Indonesia Makmur Tbk
PT Barito Pacific Tbk	83.790	943.750.000	PT Barito Pacific Tbk
PT Jaya Real Property Tbk	-	2.510.000.000	PT Jaya Real Property Tbk
PT Bumi Serpong Damai Tbk	-	2.162.000.000	PT Bumi Serpong Damai Tbk
PT Gajah Tunggal Tbk	-	392.000.000	PT Gajah Tunggal Tbk
PT Cikarang Listrindo Tbk	-	264.000.000	PT Cikarang Listrindo Tbk
PT Austindo Nusantara Jaya Tbk	-	239.400.000	PT Austindo Nusantara Jaya Tbk
Lain-lain (kurang dari Rp 100.000.000)	94.360.000	139.460.000	Others (less than Rp 100,000,000)
Sub-total	30.343.552.790	26.412.263.800	Sub-total
<b>Total</b>	<b>117.413.000.790</b>	<b>188.213.260.600</b>	<b>Total</b>

Tidak terdapat portofolio efek yang dijadikan jaminan pada tanggal 31 Desember 2023 dan 2022.

There are no securities portfolio pledged as collateral as of December 31, 2023 and 2022..

Perubahan nilai wajar aset keuangan yang diukur pada nilai wajar melalui laba rugi untuk tahun yang berakhir pada tanggal 31 Desember 2023 dan 2022 masing-masing sebesar (Rp 70.950.654.793) dan (Rp 53.681.497.491) yang disajikan sebagai kerugian investasi portofolio efek, neto (Catatan 15).

The change in the fair value of financial assets measured at fair value through profit or loss and for the years ended December 31, 2023 and 2022, amounting to (Rp 70,950,654,793) and (Rp 53,681,497,491), respectively, are recognized as loss on investment securities portfolio, net (Note 15).

Pada tahun yang berakhir pada tanggal 31 Desember 2023 dan 2022, Grup menerima pendapatan dividen masing-masing sebesar Rp 1.639.084.237 dan Rp 930.283.250.

For the years ended December 31, 2023 and 2022, the Group earned dividend income amounting to Rp 1,639,084,237 and Rp 930,283,250, respectively.



**PT CHARNIC CAPITAL TBK  
DAN ENTITAS ANAK  
CATATAN ATAS LAPORAN KEUANGAN  
KONSOLIDASIAN (Lanjutan)  
Tanggal 31 Desember 2023 dan  
Untuk Tahun yang Berakhir Pada Tanggal tersebut  
(Disajikan dalam Rupiah, kecuali dinyatakan lain)**

**PT CHARNIC CAPITAL TBK  
AND ITS SUBSIDIARY  
NOTES TO THE CONSOLIDATED FINANCIAL  
STATEMENTS (Continued)  
As of December 31, 2023 and  
For the Year Then Ended  
(Expressed in Rupiah, unless otherwise stated)**

**6. INVESTASI**

Berdasarkan Akta Notaris Elizabeth Karina Leonita, S.H., M.Kn. No 131 tanggal 29 Desember 2022 Grup melakukan investasi saham pada PT Cermaimakmur Abadi International sebanyak 16.000 saham (kepemilikan sebesar 7%) sebesar Rp 15.000.000.000. Selanjutnya berdasarkan Akta Penyimpanan Pengoperan Hak Atas Saham Notaris Elizabeth Karina Leonita, S.H., M.Kn. No 12 tanggal 2 Februari 2023, Grup mengoper keseluruhan saham miliknya kepada Ny. Olianawati Sutamana (pihak ketiga) sebesar Rp 15.000.000.000.

**6. INVESTMENT**

Based on Notarial Deed of Elizabeth Karina Leonita, S.H., M.Kn. No. 131 dated December 29, 2022, the Group invested in shares in PT Cermaimakmur Abadi International at 16,000 shares (ownership of 7%) amounting to Rp 15,000,000,000. Furthermore, based on Notarial Storage Deed of Share Transfer Rights of Elizabeth Karina Leonita, S.H., M.Kn. No. 12 dated February 2, 2023, the Group transferred all of its shares to Mrs. Olianawati Sutamana (third party) amounting to Rp 15,000,000,000.

**7. ASET TETAP**

**7. FIXED ASSETS**

		2023				
	Saldo awal/ <i>Beginning balance</i>	Penambahan/ <i>Additions</i>	Pengurangan/ <i>Deductions</i>	Saldo akhir/ <i>Ending balance</i>		
<u>Harga perolehan:</u>						<u>Acquisition cost</u>
Kendaraan	825.000.000	-	-	825.000.000	Vehicle	
Peralatan kantor	20.000.000	-	-	20.000.000	Office equipment	
Total harga perolehan	845.000.000	-	-	845.000.000	Total acquisition cost	
<u>Akumulasi penyusutan</u>						<u>Accumulated depreciation</u>
Kendaraan	747.656.250	77.343.750	-	825.000.000	Vehicle	
Peralatan kantor	20.000.000	-	-	20.000.000	Office equipment	
Total akumulasi penyusutan	767.656.250	77.343.750	-	845.000.000	Total accumulated depreciation	
<b>Nilai tercatat</b>	<b>77.343.750</b>			<b>-</b>	<b>Carrying amount</b>	
		2022				
	Saldo awal/ <i>Beginning balance</i>	Penambahan/ <i>Additions</i>	Pengurangan/ <i>Deductions</i>	Saldo akhir/ <i>Ending balance</i>		
<u>Harga perolehan:</u>						<u>Acquisition cost</u>
Kendaraan	825.000.000	-	-	825.000.000	Vehicle	
Peralatan kantor	20.000.000	-	-	20.000.000	Office equipment	
Total harga perolehan	845.000.000	-	-	845.000.000	Total acquisition cost	
<u>Akumulasi penyusutan</u>						<u>Accumulated depreciation</u>
Kendaraan	644.531.250	103.125.000	-	747.656.250	Vehicle	
Peralatan kantor	20.000.000	-	-	20.000.000	Office equipment	
Total akumulasi penyusutan	664.531.250	103.125.000	-	767.656.250	Total accumulated depreciation	
<b>Nilai tercatat</b>	<b>180.468.750</b>			<b>77.343.750</b>	<b>Carrying amount</b>	

**PT CHARNIC CAPITAL TBK  
DAN ENTITAS ANAK  
CATATAN ATAS LAPORAN KEUANGAN  
KONSOLIDASIAN (Lanjutan)  
Tanggal 31 Desember 2023 dan  
Untuk Tahun yang Berakhir Pada Tanggal Tersebut  
(Disajikan dalam Rupiah, kecuali dinyatakan lain)**

**PT CHARNIC CAPITAL TBK  
AND ITS SUBSIDIARY  
NOTES TO THE CONSOLIDATED FINANCIAL  
STATEMENTS (Continued)  
As of December 31, 2023 and  
For the Year Then Ended  
(Expressed in Rupiah, unless otherwise stated)**

**7. ASET TETAP (Lanjutan)**

Beban penyusutan aset tetap tahun 2023 dan 2022 masing-masing sebesar Rp 77.343.750 dan Rp 103.125.000.

Pada tanggal 31 Desember 2023 dan 2022, aset tetap tidak diasuransikan oleh Grup.

Manajemen Grup berkeyakinan bahwa tidak terdapat kejadian atau perubahan keadaan yang mengindikasikan penurunan nilai atas aset tetap pada tanggal 31 Desember 2023 dan 2022.

**8. PROPERTI INVESTASI**

**7. FIXED ASSETS (Continued)**

Depreciation expenses of fixed assets in 2023 and 2022 amounting to Rp 77,343,750 and Rp 103,125,000, respectively.

As of December 31, 2023 and 2022, fixed assets are not insured by the Group.

The Group's management believes that there are no events or changes in circumstances that may indicate any impairment in value of fixed assets as of December 31, 2023 and 2022.

**8. INVESTMENT PROPERTIES**

	2023				
	Saldo awal/ Beginning balance	Penambahan/ Additions	Pengurangan/ Deductions	Saldo akhir/ Ending balance	
<u>Harga perolehan</u>					<u>Acquisition cost</u>
Tanah	6.396.637.167	-	-	6.396.637.167	Land
Bangunan	13.904.865.250	10.516.526.000	-	24.421.391.250	Building
Total harga perolehan	20.301.502.417	10.516.526.000	-	30.818.028.417	Total acquisition cost
<u>Akumulasi penyusutan</u>					<u>Accumulated depreciation</u>
Bangunan	10.211.176.493	1.060.354.460	-	11.271.530.953	Building
Nilai tercatat	<u>10.090.325.924</u>			<u>19.546.497.464</u>	Carrying amount
	2022				
	Saldo awal/ Beginning balance	Penambahan/ Additions	Pengurangan/ Deductions	Saldo akhir/ Ending balance	
<u>Harga perolehan</u>					<u>Acquisition cost</u>
Tanah	6.396.637.167	-	-	6.396.637.167	Land
Bangunan	13.904.865.250	-	-	13.904.865.250	Building
Total harga perolehan	20.301.502.417	-	-	20.301.502.417	Total acquisition cost
<u>Akumulasi penyusutan</u>					<u>Accumulated depreciation</u>
Bangunan	9.515.933.225	695.243.268	-	10.211.176.493	Building
Nilai tercatat	<u>10.785.569.192</u>			<u>10.090.325.924</u>	Carrying amount

**PT CHARNIC CAPITAL TBK  
DAN ENTITAS ANAK  
CATATAN ATAS LAPORAN KEUANGAN  
KONSOLIDASIAN (Lanjutan)  
Tanggal 31 Desember 2023 dan  
Untuk Tahun yang Berakhir Pada Tanggal Tersebut  
(Disajikan dalam Rupiah, kecuali dinyatakan lain)**

**PT CHARNIC CAPITAL TBK  
AND ITS SUBSIDIARY  
NOTES TO THE CONSOLIDATED FINANCIAL  
STATEMENTS (Continued)  
As of December 31, 2023 and  
For the Year Then Ended  
(Expressed in Rupiah, unless otherwise stated)**

**8. PROPERTI INVESTASI (Lanjutan)**

Grup memiliki bangunan Menara Sudirman Lantai 7 unit B dengan luas sebesar 178 meter persegi, Lantai 8 unit A, B, C, dan D dengan luas sebesar 936 meter persegi dan Lantai 12 unit B dengan luas sebesar 178 meter persegi, dan Lantai 14 unit C dengan luas sebesar 181 meter persegi yang berlokasi di Jakarta. Grup juga memiliki sebidang tanah seluas 1.465 meter persegi, yang terletak di Jakarta dengan Sertifikat Hak Guna Bangunan (SHGB).

Beban penyusutan properti investasi tahun 2023 dan 2022 masing-masing sebesar Rp 1.060.354.460 dan Rp 695.243.268.

Pada tanggal 31 Desember 2023 dan 2022, properti investasi – bangunan milik Grup bersama dengan pemilik lain di Gedung Menara Sudirman telah diasuransikan kepada PT Asuransi Buana Independen terhadap risiko kebakaran, pencurian dan risiko lainnya dengan jumlah pertanggungan masing-masing sebesar Rp 815.000.000.000. Manajemen Grup berpendapat bahwa nilai pertanggungan cukup untuk menutupi kerugian yang mungkin timbul dari risiko-risiko tersebut.

Nilai wajar properti investasi Perusahaan pada tanggal 31 Desember 2017 sebesar Rp 91.726.000.000 telah ditetapkan sebagai dasar yang digunakan dalam penilaian pada tanggal tersebut oleh Timbul Nauli Nainggolan, SE., MAPPI (Cert), KJPP Benedictus Darmapuspita dan Rekan, penilai independen, dalam laporannya tertanggal 23 Januari 2018. Penilaian dilakukan berdasarkan pendekatan data pasar.

Pada tanggal 31 Desember 2023 dan 2022, manajemen Grup berkeyakinan bahwa tidak terdapat perubahan nilai wajar yang signifikan dari tahun sebelumnya yang mengindikasikan penurunan nilai atas properti investasi.

Penghasilan sewa properti investasi untuk tahun yang berakhir pada tanggal 31 Desember 2023 dan 2022 masing-masing sebesar Rp 2.971.621.112 dan Rp 2.495.624.000 dicatat pada laporan laba rugi dan penghasilan komprehensif lain (Catatan 16).

**8. INVESTMENT PROPERTIES (Continued)**

The Group owned unit B in 7<sup>th</sup> floor at Menara Sudirman have a total area of 178 square meters, units A, B, C, and D in 8<sup>th</sup> floor at Menara Sudirman have a total area of 936 square meters and unit B in 12<sup>th</sup> floor has a total area of 178 square meters, and 14<sup>th</sup> floor has a total area of 181 square located in Jakarta. The Group also has a piece of land with a total area of 1,465 square meters, which is also located in Jakarta with the Certificate of Building Use Rights (SHGB).

Depreciation expenses of investment properties in 2023 and 2022 amounting to Rp 1,060,354,460 and Rp 695,243,268, respectively.

As of December 31, 2023 and 2022, investment properties - building of the Group and others' in building Menara Sudirman have been insured with PT Asuransi Buana Independent against the risk of fire, theft and other risks with a total coverage of Rp 815,000,000,000, respectively. The Group's management believes that the insurance coverage is sufficient to cover possible losses arising from these risks.

Fair value of investment properties of the Company's as of December 31, 2017 amounting to Rp 91,726,000,000 has been determined as the basis used in the assessment on that date by Timbul Nauli Nainggolan, SE., MAPPI (Cert), KJPP Benedictus Darmapuspita and Rekan, independent appraisers, in their report dated January 23, 2018. based on the market data approach.

As of December 31, 2023 and 2022, the Group's management believes that there were no significant changes in fair value from prior year that indicate a decline in the value of investment properties.

Rental income from investment properties amounting to Rp 2,971,621,112 and Rp 2,495,624,000 for the years ended December 31, 2023 and 2022, respectively, are recognized in statement of profit or loss and other comprehensive income (Note 16).

**PT CHARNIC CAPITAL TBK  
DAN ENTITAS ANAK  
CATATAN ATAS LAPORAN KEUANGAN  
KONSOLIDASIAN (Lanjutan)  
Tanggal 31 Desember 2023 dan  
Untuk Tahun yang Berakhir Pada Tanggal Tersebut  
(Disajikan dalam Rupiah, kecuali dinyatakan lain)**

**PT CHARNIC CAPITAL TBK  
AND ITS SUBSIDIARY  
NOTES TO THE CONSOLIDATED FINANCIAL  
STATEMENTS (Continued)  
As of December 31, 2023 and  
For the Year Then Ended  
(Expressed in Rupiah, unless otherwise stated)**

**9. PENDAPATAN SEWA DITERIMA DI MUKA**

**9. UNEARNED RENTAL REVENUE**

	31 Desember / December 31		
	2023	2022	
Pihak-pihak berelasi (Catatan 20c)	163.500.000	252.000.000	Related parties (Note 20c)
Pihak ketiga:			Third parties:
KJPP Martokoesoemo Pakpahan & Rekan	242.222.223	151.510.000	KJPP Martokoesoemo Pakpahan & Rekan
PT Jaya Digital Properti	150.000.000	160.000.000	PT Jaya Digital Properti
Sub-total	392.222.223	311.510.000	Sub-total
<b>Total</b>	<b>555.722.223</b>	<b>563.510.000</b>	<b>Total</b>

**10. JAMINAN SEWA**

**10. RENTAL DEPOSITS**

	31 Desember / December 31		
	2023	2022	
Pihak ketiga:			Third parties:
PT Jaya Digital Properti	210.400.000	143.400.000	PT Jaya Digital Properti
KJPP Martokoesoemo Pakpahan & Rekan	175.272.000	135.378.000	KJPP Martokoesoemo Pakpahan & Rekan
PT City Vision	-	51.450.000	PT City Vision
<b>Total</b>	<b>385.672.000</b>	<b>330.228.000</b>	<b>Total</b>

**11. LIABILITAS IMBALAN KERJA**

**11. EMPLOYEE BENEFITS LIABILITY**

Grup menghitung liabilitas imbalan kerja sesuai dengan Undang-undang yang berlaku. Grup mencatat liabilitas imbalan kerja berdasarkan hasil perhitungan aktuarial yang dilakukan oleh KKA Hery Al Hariry, aktuaris independen, untuk tahun yang berakhir pada tanggal 31 Desember 2023 dan 2022 dalam laporannya masing-masing tanggal 31 Januari 2024 dan 16 Februari 2023, dengan menggunakan metode "Projected Unit Credit".

The Group determines its employee benefits liability in accordance with the applicable Law. The Group recorded employee benefits liability based on the actuarial calculation performed by KKA Hery Al Hariry, independent actuary, for the years ended December 31, 2023 and 2022 in their report dated January 31, 2024 and February 16, 2023, using the "Projected Unit Credit" method.

Penghitungan liabilitas imbalan kerja dihitung sesuai dengan Undang-undang Ketenagakerjaan yang berlaku.

The calculation of the employee benefits liability was calculated in accordance with applicable Manpower Law.

**PT CHARNIC CAPITAL TBK  
DAN ENTITAS ANAK  
CATATAN ATAS LAPORAN KEUANGAN  
KONSOLIDASIAN (Lanjutan)  
Tanggal 31 Desember 2023 dan  
Untuk Tahun yang Berakhir Pada Tanggal Tersebut  
(Disajikan dalam Rupiah, kecuali dinyatakan lain)**

**PT CHARNIC CAPITAL TBK  
AND ITS SUBSIDIARY  
NOTES TO THE CONSOLIDATED FINANCIAL  
STATEMENTS (Continued)  
As of December 31, 2023 and  
For the Year Then Ended  
(Expressed in Rupiah, unless otherwise stated)**

**11. LIABILITAS IMBALAN KERJA (Lanjutan)**

**11. EMPLOYEE BENEFITS LIABILITY (Continued)**

Asumsi-asumsi yang digunakan sebagai berikut:

The assumptions used as follows:

	31 Desember / December 31		
	2023	2022	
Tingkat diskonto	6,76%	7,13%	Discount rate
Tingkat kenaikan gaji	5,00%	5,00%	Salary growth rate
Tingkat kematian	TMI IV	TMI IV	Mortality table
Tingkat cacat	10% dari mortalitas/ 10% of mortality		Disability rate
Tingkat pengunduran diri	6,00%		Resignation rate
Usia pensiun normal	55 tahun/ 55 years		Normal retirement age

Beban imbalan kerja yang diakui dalam laporan laba rugi dan penghasilan komprehensif lain konsolidasian sebagai berikut:

Amounts recognized in the consolidated statement of profit or loss and other comprehensive income with respect to employee benefits expense as follows:

	Tahun yang berakhir pada tanggal 31 Desember / Year ended December 31		
	2023	2022	
Biaya jasa kini	30.361.000	11.172.000	Current service cost
Beban bunga	7.579.000	14.118.000	Interest cost
Biaya jasa lalu dampak penerapan siaran pers IAI	-	(24.789.000)	Impact of changes on attribution based on IFRIC IAI
<b>Total</b>	<b>37.940.000</b>	<b>501.000</b>	<b>Total</b>

Mutasi liabilitas imbalan kerja sebagai berikut:

The movements in the employee benefits liability as follows:

	31 Desember / December 31		
	2023	2022	
Saldo awal tahun	103.682.000	198.008.000	Balance at beginning of year
Biaya jasa kini	30.361.000	11.172.000	Current service cost
Beban bunga	7.579.000	14.118.000	Interest cost
Biaya jasa lalu dampak penerapan siaran pers IAI	-	(24.789.000)	Impact of changes on attribution based on IFRIC IAI
Kerugian (keuntungan) aktuarial:			Actuarial loss (gain) from:
Perubahan asumsi keuangan	4.619.000	843.000	Change in financial assumption
Penyesuaian pengalaman	23.146.000	(95.670.000)	Experience adjustment
<b>Saldo akhir tahun</b>	<b>169.387.000</b>	<b>103.682.000</b>	<b>Balance at end of year</b>

**PT CHARNIC CAPITAL TBK  
DAN ENTITAS ANAK  
CATATAN ATAS LAPORAN KEUANGAN  
KONSOLIDASIAN (Lanjutan)  
Tanggal 31 Desember 2023 dan  
Untuk Tahun yang Berakhir Pada Tanggal Tersebut  
(Disajikan dalam Rupiah, kecuali dinyatakan lain)**

**PT CHARNIC CAPITAL TBK  
AND ITS SUBSIDIARY  
NOTES TO THE CONSOLIDATED FINANCIAL  
STATEMENTS (Continued)  
As of December 31, 2023 and  
For the Year Then Ended  
(Expressed in Rupiah, unless otherwise stated)**

**11. LIABILITAS IMBALAN KERJA (Lanjutan)**

Analisa sensitivitas kuantitatif untuk asumsi-asumsi yang signifikan pada tanggal 31 Desember 2023 sebagai berikut:

	Tingkat diskonto/ Discount rates		Kenaikan gaji di masa depan/ Future salary increase		
	Persentase/ Percentage	Pengaruh nilai kini atas kewajiban imbalan pasca-kerja/ Effect on present value of benefits obligations	Persentase/ Percentage	Pengaruh nilai kini atas kewajiban imbalan pasca-kerja/ Effect on present value of benefits obligations	
Kenaikan	1%	(8.729.000)	1%	10.792.000	Increase
Penurunan	1%	10.168.000	1%	(9.343.000)	Decrease

Jadwal jatuh tempo dari liabilitas imbalan pasti pada tanggal 31 Desember 2023 sebagai berikut:

The maturity profile of discounted benefits obligation as of December 31, 2023 as follows:

	31 Desember 2023/ December 31, 2023		
Kurang dari 1 tahun	93.575.000		Less one year
1-2 tahun	-		1-2 years
2-5 tahun	-		2-5 years
Lebih dari 5 tahun	3.452.529.000		More than 5 years

**12. MODAL SAHAM**

Susunan pemegang saham berdasarkan catatan yang dibuat oleh PT Sinartama Gunita, biro administrasi efek, sebagai berikut:

**12. SHARE CAPITAL**

Details of shareholders based on records maintained by PT Sinartama Gunita, the shares administrator, as follows:

Pemegang saham	2023			Shareholders
	Total saham ditempatkan dan disetor penuh/ Number of shares issued and fully paid	Persentase kepemilikan/ Percentage of ownership	Total/ Total	
PT Indovest Central	397.215.000	61,00%	39.721.500.000	PT Indovest Central
PT Okansa Indonesia	113.106.200	17,37%	11.310.620.000	PT Okansa Indonesia
Tn. Freddy Santoso (Komisaris Utama)	22.105.000	3,39%	2.210.500.000	Mr. Freddy Santoso (President Commissioner)
Tn. Nicholas Santoso (Direktur)	930.600	0,14%	93.060.000	Mr. Nicholas Santoso (Director)
Masyarakat	117.793.200	18,09%	11.779.320.000	Public
<b>Total</b>	<b>651.150.000</b>	<b>100,00%</b>	<b>65.115.000.000</b>	<b>Total</b>

**PT CHARNIC CAPITAL TBK  
DAN ENTITAS ANAK  
CATATAN ATAS LAPORAN KEUANGAN  
KONSOLIDASIAN (Lanjutan)  
Tanggal 31 Desember 2023 dan  
Untuk Tahun yang Berakhir Pada Tanggal tersebut  
(Disajikan dalam Rupiah, kecuali dinyatakan lain)**

**PT CHARNIC CAPITAL TBK  
AND ITS SUBSIDIARY  
NOTES TO THE CONSOLIDATED FINANCIAL  
STATEMENTS (Continued)  
As of December 31, 2023 and  
For the Year Then Ended  
(Expressed in Rupiah, unless otherwise stated)**

**12. MODAL SAHAM (Lanjutan)**

**12. SHARE CAPITAL (Continued)**

Pemegang saham	2022			Shareholders
	Total saham ditempatkan dan disetor penuh/ Number of shares issued and fully paid	Persentase kepemilikan/ Percentage of ownership	Total/ Total	
PT Indovest Central	396.102.608	60,83%	39.610.260.800	PT Indovest Central
PT Okansa Indonesia	112.539.900	17,28%	11.253.990.000	PT Okansa Indonesia
Tn. Freddy Santoso (Komisaris Utama)	22.105.000	3,39%	2.210.500.000	Mr. Freddy Santoso (President Commissioner)
Tn. Nicholas Santoso (Direktur)	251.800	0,04%	25.180.000	Mr. Nicholas Santoso (Director)
Masyarakat	120.150.692	18,45%	12.015.069.200	Public
<b>Total</b>	<b>651.150.000</b>	<b>100,00%</b>	<b>65.115.000.000</b>	<b>Total</b>

**13. TAMBAHAN MODAL DISETOR**

**13. ADDITIONAL PAID-IN CAPITAL**

	31 Desember / December 31		
	2023	2022	
Agio atas saham terkait dengan: Penawaran Umum Perdana Saham Perusahaan (Catatan 1d)	20.000.000.000	20.000.000.000	Premium on share stock related to: Initial Public Offering of the Company's shares (Note 1d)
Biaya emisi terkait dengan Penawaran Umum Perdana Saham Perusahaan	(2.191.224.001)	(2.191.224.001)	Stock issuance cost related to: Initial Public Offering of the Company's shares
Selisih nilai transaksi dengan entitas sepengendali (Catatan 1c)	(11.044.829)	-	Difference in value of transactions among other entities under common control (Notes 1c)
Pengampunan pajak	20.000.000	20.000.000	Tax amnesty
<b>Total</b>	<b>17.817.731.170</b>	<b>17.828.775.999</b>	<b>Total</b>

Selisih nilai transaksi dengan entitas pengendali

Difference in value of transactions among other entities under common control

Selisih nilai transaksi entitas sepengendali merupakan selisih lebih antara nilai buku dan harga perolehan CLI, pihak berelasi, yang diakuisisi pada tanggal 16 Januari 2023 sebesar Rp 124.000.000 (Catatan 1c).

Difference in value of transactions among entities under common control represents an excess of book value over acquisition cost of CLI, related party, on January 16, 2023, amounting to Rp 124,000,000 (Note 1c).

**PT CHARNIC CAPITAL TBK  
DAN ENTITAS ANAK  
CATATAN ATAS LAPORAN KEUANGAN  
KONSOLIDASIAN (Lanjutan)  
Tanggal 31 Desember 2023 dan  
Untuk Tahun yang Berakhir Pada Tanggal Tersebut  
(Disajikan dalam Rupiah, kecuali dinyatakan lain)**

**PT CHARNIC CAPITAL TBK  
AND ITS SUBSIDIARY  
NOTES TO THE CONSOLIDATED FINANCIAL  
STATEMENTS (Continued)  
As of December 31, 2023 and  
For the Year Then Ended  
(Expressed in Rupiah, unless otherwise stated)**

**13. TAMBAHAN MODAL DISETOR (Lanjutan)**

Pengampunan pajak

Pada tanggal 12 Januari 2017, Perusahaan mengajukan Surat Pernyataan Harta untuk Pengampunan Pajak ("SPHPP") atas aset peralatan kantor sebesar Rp 20.000.000 kepada Direktorat Jenderal Pajak ("DJP") dan membayar uang tebusan sebesar Rp 1.000.000. Pelunasan tebusan ini diakui dalam laba rugi periode berjalan. Pada tanggal 31 Januari 2017, Perusahaan menerima Surat Keterangan Pengampunan Pajak No. KET-3586/PP/WPJ.30/2017 dari DJP. Transaksi ini dicatat sebagai tambahan modal disetor di ekuitas sebesar Rp 20.000.000.

**14. RUGI PER SAHAM**

Rincian perhitungan rugi per saham sebagai berikut:

	Tahun yang berakhir pada tanggal 31 Desember / Year ended December 31		
	2023	2022	
Rugi tahun berjalan	(68.442.528.739)	(50.895.793.772)	Loss for the year
Rata-rata tertimbang	651.150.000	651.150.000	Weighted average outstanding shares
<b>Rugi per saham</b>	<b>(105,11)</b>	<b>(78,16)</b>	<b>Loss per share</b>

**15. KERUGIAN INVESTASI PORTOFOLIO EFEK, NETO**

Akun ini merupakan kerugian neto dari transaksi portofolio investasi efek termasuk perubahan nilai wajar efek untuk diperdagangkan.

	Tahun yang berakhir pada tanggal 31 Desember / Year ended December 31		
	2023	2022	
Perubahan nilai wajar efek untuk diperdagangkan, neto	(72.766.305.242)	(98.275.306.211)	Change in fair value of trading securities, net
Keuntungan direalisasi atas investasi portofolio efek, neto	1.815.650.449	44.613.808.720	Realized gain on investments securities portfolio, net
<b>Total</b>	<b>(70.950.654.793)</b>	<b>(53.661.497.491)</b>	<b>Total</b>

**13. ADDITIONAL PAID-IN CAPITAL (Continued)**

Tax amnesty

On January 12, 2017, the Company filed an Asset Declaration Letter for Tax Amnesty (SPHPP) to the Directorate General of Taxes ("DGT") for office equipment amounting to Rp 20,000,000 and paid redemption money amounting to Rp 1,000,000. The redemption payment is recognized in profit or loss of the period. On January 31, 2017 the Company received Tax Amnesty Letter No. KET-3586/PP/WPJ.30/2017 from the DGT. These transactions were recorded as additional paid-in capital in equity amounting to Rp 20,000,000.

**14. LOSS PER SHARE**

The detailed calculation for loss per share as follows:

**15. LOSS ON INVESTMENT SECURITIES PORTFOLIO, NET**

This account consists of net loss from trading securities transactions including change in the fair value of trading securities.



**PT CHARNIC CAPITAL TBK  
DAN ENTITAS ANAK  
CATATAN ATAS LAPORAN KEUANGAN  
KONSOLIDASIAN (Lanjutan)  
Tanggal 31 Desember 2023 dan  
Untuk Tahun yang Berakhir Pada Tanggal Tersebut  
(Disajikan dalam Rupiah, kecuali dinyatakan lain)**

**PT CHARNIC CAPITAL TBK  
AND ITS SUBSIDIARY  
NOTES TO THE CONSOLIDATED FINANCIAL  
STATEMENTS (Continued)  
As of December 31, 2023 and  
For the Year Then Ended  
(Expressed in Rupiah, unless otherwise stated)**

**16. PENDAPATAN SEWA**

**16. RENTAL REVENUE**

	Tahun yang berakhir pada tanggal 31 Desember / Year ended December 31		
	2023	2022	
Pihak-pihak berelasi (Catatan 20b)	831.000.000	1.008.000.000	Related parties (Note 20b)
Pihak-pihak ketiga:			Third parties:
PT Jaya Digital Properti	1.650.000.000	860.000.000	PT Jaya Digital Properti
KJPP Martokoesoemo Pakpahan & Rekan	490.621.112	363.624.000	KJPP Martokoesoemo Pakpahan & Rekan
PT City Vision	-	264.000.000	PT City Vision
Sub-total	2.140.621.112	1.487.624.000	Sub-total
<b>Total</b>	<b>2.971.621.112</b>	<b>2.495.624.000</b>	<b>Total</b>

**17. GAJI DAN TUNJANGAN**

**17. SALARIES AND ALLOWANCES**

	Tahun yang berakhir pada tanggal 31 Desember / Year ended December 31		
	2023	2022	
Gaji dan tunjangan	711.969.750	654.350.000	Salaries and wages
Imbalan kerja (Catatan 11)	37.940.000	501.000	Employee benefits (Note 11)
Lain-lain	14.976.000	13.478.400	Others
<b>Total</b>	<b>764.885.750</b>	<b>668.329.400</b>	<b>Total</b>

**18. PENDAPATAN KEUANGAN**

**18. FINANCE INCOME**

	Tahun yang berakhir pada tanggal 31 Desember / Year ended December 31		
	2023	2022	
Bunga deposito	1.061.673.066	49.816.571	Time deposits interest
Bunga bank	549.487.536	330.772.642	Bank interest
<b>Total</b>	<b>1.611.160.602</b>	<b>380.589.213</b>	<b>Total</b>

**PT CHARNIC CAPITAL TBK  
DAN ENTITAS ANAK  
CATATAN ATAS LAPORAN KEUANGAN  
KONSOLIDASIAN (Lanjutan)  
Tanggal 31 Desember 2023 dan  
Untuk Tahun yang Berakhir Pada Tanggal Tersebut  
(Disajikan dalam Rupiah, kecuali dinyatakan lain)**

**PT CHARNIC CAPITAL TBK  
AND ITS SUBSIDIARY  
NOTES TO THE CONSOLIDATED FINANCIAL  
STATEMENTS (Continued)  
As of December 31, 2023 and  
For the Year Then Ended  
(Expressed in Rupiah, unless otherwise stated)**

**19. PERPAJAKAN**

a. Pajak dibayar di muka

	31 Desember / December 31		
	2023	2022	
<u>Perusahaan</u>			<u>The Company</u>
Pajak final	50.572.222	56.351.000	Final tax
<u>Entitas anak</u>			<u>Subsidiary</u>
Pajak final	5.000.000	-	Final tax
<b>Total</b>	<b>55.572.222</b>	<b>56.351.000</b>	<b>Total</b>

**19. TAXATION**

a. Prepaid tax

b. Utang pajak

	31 Desember / December 31		
	2023	2022	
<u>Perusahaan</u>			<u>The Company</u>
Pajak penghasilan:			Income taxes:
Pasal 21	8.244.750	3.835.000	Article 21
Pasal 23	-	580.000	Article 23
Pasal 29	128.284.200	-	Article 29
<b>Total</b>	<b>136.528.950</b>	<b>4.415.000</b>	<b>Total</b>

b. Taxes payable

c. Pajak final

Beban pajak final untuk tahun 2023 dan 2022 masing-masing sebesar Rp 579.619.894 dan Rp 424.648.437.

c. Final tax

The final tax expense for 2023 and 2022 amounting to Rp 579,619,894 and Rp 424,648,437, respectively.

d. Pajak tangguhan

Pada tanggal 31 Desember 2023 dan 2022, Grup tidak mengakui pajak tangguhan karena tidak ada perbedaan temporer antara pengakuan pendapatan beban pada laporan keuangan komersial dan pajak.

d. Deferred tax

As of December 31, 2023 and 2022, the Group did not recognize any deferred tax because there were no temporary differences between income and expense recognized in the financial statements and as per taxation.

**PT CHARNIC CAPITAL TBK  
DAN ENTITAS ANAK  
CATATAN ATAS LAPORAN KEUANGAN  
KONSOLIDASIAN (Lanjutan)  
Tanggal 31 Desember 2023 dan  
Untuk Tahun yang Berakhir Pada Tanggal tersebut  
(Disajikan dalam Rupiah, kecuali dinyatakan lain)**

**PT CHARNIC CAPITAL TBK  
AND ITS SUBSIDIARY  
NOTES TO THE CONSOLIDATED FINANCIAL  
STATEMENTS (Continued)  
As of December 31, 2023 and  
For the Year Then Ended  
(Expressed in Rupiah, unless otherwise stated)**

**19. PERPAJAKAN (Lanjutan)**

**19. TAXATION (Continued)**

e. Pajak penghasilan badan

e. Corporate income tax

Rekonsiliasi antara rugi sebelum taksiran pajak penghasilan sesuai dengan laporan laba rugi dan penghasilan komprehensif lain dengan taksiran laba pajak untuk tahun yang berakhir pada 31 Desember 2023 dan 2022 sebagai berikut:

The reconciliation between loss before tax, as shown in the statement profit or loss and other comprehensive income, and estimated tax income for the years ended December 31, 2023 and 2022 as follows:

	<b>Tahun yang berakhir pada tanggal 31 Desember / Year ended December 31 2023</b>	
Rugi sebelum pajak menurut laporan laba rugi dan komprehensif lain konsolidasian	(68.314.293.209)	Loss before tax per consolidated statements of profit or loss and other comprehensive income
Dikurangi: Rugi sebelum pajak penghasilan-entitas anak	(292.028.515)	Less: Loss before tax of subsidiary
<b>Rugi sebelum pajak penghasilan Perusahaan</b>	<b>(68.022.264.694)</b>	<b>Loss before income tax the Company</b>
Bagian rugi yang telah diperhitungkan pajak penghasilan final	68.624.948.188	Portion of loss subject to final income tax
Laba yang dikenakan pajak penghasilan-Perusahaan	602.683.494	Profit subject to income tax - the Company
<b>Beda tetap:</b>		<b>Permanent differences:</b>
Pengeluaran yang tidak dapat dibebankan	19.573.019	Non-deductible expenses
Total beda permanen	19.573.019	Total permanent differences
Taksiran penghasilan kena pajak laba kena pajak	583.110.474	Estimated taxable income for the year
Taksiran penghasilan kena pajak laba kena pajak (pembulatan)	583.110.000	Estimated taxable income for the year (rounded)
Pajak pada tarif yang berlaku	128.284.200	Tax at effective statutory tax rate
Dikurangi: pajak dibayar di muka	-	Less: prepaid taxes
<b>Estimasi kurang bayar pajak penghasilan badan</b>	<b>128.284.200</b>	<b>Estimated underpayment of corporate income tax</b>

**PT CHARNIC CAPITAL TBK  
DAN ENTITAS ANAK  
CATATAN ATAS LAPORAN KEUANGAN  
KONSOLIDASIAN (Lanjutan)  
Tanggal 31 Desember 2023 dan  
Untuk Tahun yang Berakhir Pada Tanggal Tersebut  
(Disajikan dalam Rupiah, kecuali dinyatakan lain)**

**PT CHARNIC CAPITAL TBK  
AND ITS SUBSIDIARY  
NOTES TO THE CONSOLIDATED FINANCIAL  
STATEMENTS (Continued)  
As of December 31, 2023 and  
For the Year Then Ended  
(Expressed in Rupiah, unless otherwise stated)**

**20. SIFAT DAN TRANSAKSI PIHAK-PIHAK BERELASI**

a. Sifat hubungan dengan Pihak-pihak Berelasi

Rincian transaksi dengan pihak-pihak berelasi sebagai berikut:

<b>Sifat Hubungan/ Relationship</b>
Pemegang saham/ <i>Shareholder</i>
Dibawah manajemen yang sama <i>Under the same management</i>
Dibawah manajemen yang sama <i>Under the same management</i>
Personil manajemen kunci/ <i>Key management personnel</i>

b. Transaksi dengan Pihak-Pihak Berelasi

**20. NATURE OF RELATIONSHIP AND TRANSACTIONS WITH RELATED PARTIES**

a. *Nature of relationship with Related Parties*

*The details of transactions with related parties as follows:*

<b>Pihak-pihak berelasi/ Related parties</b>
PT Okansa Indonesia
PT Fuji Finance Indonesia Tbk
PT Telesys Indonesia*
Dewan Komisaris dan Direksi/ <i>Board of Commissioners and Directors</i>

b. *Transactions with Related Parties*

	Tahun yang berakhir pada tanggal 31 Desember / Year ended December 31		
	2023	2022	
<b><u>Pendapatan sewa</u></b>			<b><u>Rental revenue</u></b>
PT Fuji Finance Indonesia Tbk	654.000.000	654.000.000	PT Fuji Finance Indonesia Tbk
PT Okansa Indonesia	177.000.000	177.000.000	PT Okansa Indonesia
PT Telesys Indonesia*	-	177.000.000	PT Telesys Indonesia*
<b>Total</b>	<b>831.000.000</b>	<b>1.008.000.000</b>	<b>Total</b>

Total pendapatan sewa tersebut meliputi 27,96% dan 40,39% dari total pendapatan sewa masing-masing pada tahun yang berakhir pada 31 Desember 2023 dan 2022.

\* PT Telesys Indonesia sudah tidak memiliki hubungan pihak berelasi dengan Grup sejak bulan Juli 2022.

*The total rental revenue covers 27.96% and 40.39% of the total rent revenue for the years ended December 31, 2023 and 2022, respectively.*

*\* PT Telesys Indonesia is no longer as a related party of the Group since July 2022.*

**PT CHARNIC CAPITAL TBK  
DAN ENTITAS ANAK  
CATATAN ATAS LAPORAN KEUANGAN  
KONSOLIDASIAN (Lanjutan)  
Tanggal 31 Desember 2023 dan  
Untuk Tahun yang Berakhir Pada Tanggal Tersebut  
(Disajikan dalam Rupiah, kecuali dinyatakan lain)**

**PT CHARNIC CAPITAL TBK  
AND ITS SUBSIDIARY  
NOTES TO THE CONSOLIDATED FINANCIAL  
STATEMENTS (Continued)  
As of December 31, 2023 and  
For the Year Then Ended  
(Expressed in Rupiah, unless otherwise stated)**

**20. SIFAT DAN TRANSAKSI PIHAK-PIHAK BERELASI  
(Lanjutan)**

**20. NATURE OF RELATIONSHIP AND  
TRANSACTIONS WITH RELATED PARTIES  
(Continued)**

c. Saldo dengan Pihak-Pihak Berelasi (Lanjutan)

c. Balances with Related Parties (Continued)

	31 Desember / December 31		
	2023	2022	
<b>Portofolio efek</b>			<b>Securities portfolio</b>
PT Fuji Finance Indonesia Tbk	<u>87.069.448.000</u>	<u>161.800.996.800</u>	PT Fuji Finance Indonesia Tbk
Total portofolio efek tersebut meliputi 44,36% dan 61,16% dari total aset masing-masing pada tanggal 31 Desember 2023 dan 2022.			The total securities portfolio covers 44.36% and 61.16% of the total assets as of December 31, 2023 and 2022, respectively.

	31 Desember / December 31		
	2023	2022	
<b>Pendapatan sewa diterima di muka</b>			<b>Unearned rental revenue</b>
PT Fuji Finance Indonesia Tbk	163.500.000	163.500.000	PT Fuji Finance Indonesia Tbk
PT Okansa Indonesia	-	88.500.000	PT Okansa Indonesia
<b>Total</b>	<u>163.500.000</u>	<u>252.000.000</u>	<b>Total</b>

Total pendapatan sewa diterima di muka tersebut meliputi 14,25% dan 23,23% dari total liabilitas masing-masing pada tanggal 31 Desember 2023 dan 2022.

The total unearned rental revenue covers 14.25% and 23.23% of the total liabilities as of December 31, 2023 and 2022, respectively.

d. Gaji dan kompensasi lainnya

d. Salaries and other compensation benefits

Gaji dan kompensasi lainnya yang dibayarkan kepada Dewan Komisaris dan Direksi adalah masing-masing sebesar Rp 247.500.000 dan Rp 298.800.000 untuk tahun yang berakhir pada 31 Desember 2023 dan 2022.

Salaries and other compensation benefits paid to members of the Boards of Commissioners and Directors amounting to Rp 247,500,000 and Rp 298,800,000, respectively, for the years ended December 31, 2023 and 2022.

**21. INSTRUMEN KEUANGAN**

**21. FINANCIAL INSTRUMENTS**

Grup menggunakan hierarki berikut ini untuk menentukan nilai wajar instrumen keuangan:

The Group uses the following hierarchy for determining the fair value of financial instruments:

Tingkat 1 - Harga kuotasi (tanpa penyesuaian) di pasar aktif untuk aset atau liabilitas yang identik;

Level 1 - Quoted (unadjusted) market prices in active markets for identical assets or liabilities;

Tingkat 2 - Teknik penilaian dimana input level terendah yang signifikan terhadap pengukuran nilai wajar yang dapat diobservasi baik secara langsung atau tidak langsung;

Level 2 - Valuation techniques for which the lowest level input that is significant to the fair value measurement is directly or indirectly observable;

Tingkat 3 - Teknik penilaian dimana input level terendah yang signifikan terhadap pengukuran yang tidak dapat diobservasi.

Level 3 - Valuation techniques for which the lowest level input that is significant to the fair value measurement is unobservable.

**PT CHARNIC CAPITAL TBK  
DAN ENTITAS ANAK  
CATATAN ATAS LAPORAN KEUANGAN  
KONSOLIDASIAN (Lanjutan)  
Tanggal 31 Desember 2023 dan  
Untuk Tahun yang Berakhir Pada Tanggal Tersebut  
(Disajikan dalam Rupiah, kecuali dinyatakan lain)**

**PT CHARNIC CAPITAL TBK  
AND ITS SUBSIDIARY  
NOTES TO THE CONSOLIDATED FINANCIAL  
STATEMENTS (Continued)  
As of December 31, 2023 and  
For the Year Then Ended  
(Expressed in Rupiah, unless otherwise stated)**

**21. INSTRUMEN KEUANGAN (Lanjutan)**

Tabel berikut menyajikan nilai wajar, yang mendekati nilai tercatat, atas aset keuangan dan liabilitas keuangan Grup:

	31 Desember / December 31	
	2023	2022
<b>Aset Keuangan</b>		
<u>Pinjaman yang diberikan dan piutang</u>		
Kas dan setara kas	58.073.247.550	50.315.682.565
Piutang usaha	1.196.423.979	930.684.265
Piutang lain-lain	-	5.000.000
Investasi	-	15.000.000.000
Sub-total	59.269.671.529	66.251.366.830
<u>Nilai wajar melalui laba rugi</u>		
Portofolio efek	117.413.000.790	188.213.260.600
<b>Total</b>	<b>176.682.672.319</b>	<b>254.464.627.430</b>
<b>Liabilitas Keuangan</b>		
<u>Pada biaya perolehan diamortisasi</u>		
Utang usaha	39.127.500	83.032.459
Utang lain-lain	-	11.133.900
Jaminan sewa	374.627.168	330.228.000
<b>Total</b>	<b>413.754.668</b>	<b>424.394.359</b>

Nilai wajar atas sebagian besar aset dan liabilitas keuangan mendekati nilai tercatat karena dampak pendiskontoan yang tidak signifikan.

Tidak terdapat pengalihan antara tingkat 1 dan 2 selama periode berjalan.

**22. KEBIJAKAN MANAJEMEN RISIKO DAN PENGELOLAAN MODAL**

Risiko utama yang timbul dari instrumen keuangan Grup adalah risiko suku bunga, risiko kredit, risiko likuiditas, dan risiko mata uang asing. Kepentingan untuk mengelola risiko ini telah meningkat secara signifikan dengan mempertimbangkan perubahan dan volatilitas pasar keuangan baik di Indonesia maupun internasional. Dewan Direksi Grup menelaah dan menyetujui kebijakan untuk mengelola risiko-risiko yang dirangkum di bawah ini.

**21. FINANCIAL INSTRUMENTS (Continued)**

The following tables set forth the fair value, which approximate the carrying amount, of financial assets and financial liabilities of the Group:

	31 Desember / December 31	
	2023	2022
<b>Financial Assets</b>		
<u>Loans and receivables</u>		
Cash and cash equivalents	58.073.247.550	50.315.682.565
Trade receivables	1.196.423.979	930.684.265
Other receivables	-	5.000.000
investments	-	15.000.000.000
Sub-total	59.269.671.529	66.251.366.830
<u>Fair value through profit or loss</u>		
Securities portfolio	117.413.000.790	188.213.260.600
<b>Total</b>	<b>176.682.672.319</b>	<b>254.464.627.430</b>
<b>Financial Liabilities</b>		
<u>At amortized cost</u>		
Trade payables	39.127.500	83.032.459
Other payables	-	11.133.900
Rental deposits	374.627.168	330.228.000
<b>Total</b>	<b>413.754.668</b>	<b>424.394.359</b>

The fair value of most of the financial assets and liabilities approximates their carrying amount, as the impact of discounting is not significant.

There were no transfer between levels 1 and 2 during the period.

**22. FINANCIAL RISK AND CAPITAL MANAGEMENT**

The main risks arising from the Group's financial instruments are interest rate risk credit risk, liquidity risk, and foreign currency risk. The importance of managing these risks has increased significantly by considering changes and volatility in financial markets both in Indonesia and internationally. The Group's Board of Directors review and approve policies for managing risks which are summarized below.

**PT CHARNIC CAPITAL TBK  
DAN ENTITAS ANAK  
CATATAN ATAS LAPORAN KEUANGAN  
KONSOLIDASIAN (Lanjutan)  
Tanggal 31 Desember 2023 dan  
Untuk Tahun yang Berakhir Pada Tanggal Tersebut  
(Disajikan dalam Rupiah, kecuali dinyatakan lain)**

**PT CHARNIC CAPITAL TBK  
AND ITS SUBSIDIARY  
NOTES TO THE CONSOLIDATED FINANCIAL  
STATEMENTS (Continued)  
As of December 31, 2023 and  
For the Year Then Ended  
(Expressed in Rupiah, unless otherwise stated)**

**22. KEBIJAKAN MANAJEMEN RISIKO DAN PENGELOLAAN MODAL (Lanjutan)**

**Manajemen risiko**

a. Risiko suku bunga

Peningkatan tingkat suku bunga Grup terutama dipengaruhi oleh kas dan setara kas, namun tidak menimbulkan pengaruh material saat ini.

b. Risiko kredit

Grup terpengaruh oleh risiko kredit dalam menjalankan bisnisnya. Aset keuangan utama Grup terdiri dari kas dan setara kas, piutang usaha, dan piutang lain-lain.

Untuk mengelola risiko kredit yang berhubungan dengan kepemilikan kas, Grup mendiversifikasi tempat penyimpanan kas dan setara kas di beberapa institusi keuangan yang dapat dipercaya.

c. Risiko likuiditas

Risiko likuiditas didefinisikan sebagai risiko saat posisi arus kas Grup menunjukkan bahwa pendapatan jangka pendek tidak mencukupi untuk menutupi pengeluaran jangka pendek. Pengelolaan risiko likuiditas yang bijaksana menandakan pengelolaan kas dan setara kas yang memadai untuk mendukung aktivitas bisnis seiring berjalannya waktu.

Dalam mengelola risiko likuiditas, Grup memantau dan menjaga tingkat kas dan setara kas yang dianggap memadai untuk membiayai operasi Grup dan untuk mengatasi dampak dari fluktuasi arus kas. Grup juga secara rutin mengevaluasi proyeksi arus kas dan arus kas aktual, termasuk jadwal jatuh tempo liabilitas jangka panjang mereka, dan terus menelaah kondisi pasar keuangan untuk memelihara fleksibilitas pendanaan dengan cara menjaga ketersediaan komitmen fasilitas kredit.

**22. FINANCIAL RISK AND CAPITAL MANAGEMENT (Continued)**

**Risk management**

a. Interest rate risk

*The Group's interest rate risk arises mainly from cash and cash equivalents, however, it is not a material exposure.*

b. Credit risk

*The Group is exposed to credit risk in the normal course of business. The Group's principal financial assets are cash and cash equivalents, trade receivables, and other receivables.*

*To manage the credit risk associated with cash holdings, the Group holds cash and cash equivalents in various credit worthy financial institutions.*

c. Liquidity risk

*The liquidity risk is defined as a risk when the cash flow position of the Group indicates that the short-term revenue is not enough to cover the short-term expenditure. Prudent liquidity risk management implies maintaining sufficient cash and cash equivalents to support business activities on timely basis.*

*In the management of liquidity risk, the Group monitors and maintains a level of cash and cash equivalents deemed adequate to finance the Group's operations and to mitigate the effects of fluctuation in cash flows. The Group also regularly evaluates the projected and actual cash flows, including its non-current liabilities maturity profiles, and continuously assesses conditions in the financial markets to maintain flexibility in funding by keeping committed credit facilities available.*

**PT CHARNIC CAPITAL TBK  
DAN ENTITAS ANAK  
CATATAN ATAS LAPORAN KEUANGAN  
KONSOLIDASIAN (Lanjutan)  
Tanggal 31 Desember 2023 dan  
Untuk Tahun yang Berakhir Pada Tanggal tersebut  
(Disajikan dalam Rupiah, kecuali dinyatakan lain)**

**PT CHARNIC CAPITAL TBK  
AND ITS SUBSIDIARY  
NOTES TO THE CONSOLIDATED FINANCIAL  
STATEMENTS (Continued)  
As of December 31, 2023 and  
For the Year Then Ended  
(Expressed in Rupiah, unless otherwise stated)**

**22. KEBIJAKAN MANAJEMEN RISIKO DAN PENGELOLAAN MODAL (Lanjutan)**

**Manajemen risiko (Lanjutan)**

d. Risiko mata uang asing

Risiko nilai tukar mata uang asing adalah risiko nilai wajar arus kas di masa depan atas suatu instrumen keuangan akan berfluktuasi karena perubahan kurs mata uang asing. Grup terpengaruh risiko perubahan kurs mata uang asing, terutama berkaitan dengan kas dan setara kas dalam mata uang Dolar Amerika Serikat.

Risiko nilai tukar mata uang asing terutama berasal dari kas dan setara kas dengan denominasi mata uang asing. Grup melakukan pengawasan terhadap fluktuasi nilai tukar mata uang.

		2023	
		Mata uang asing/ Foreign currency	Setara dengan Rupiah/ Rupiah equivalent
<i>Aset keuangan</i>			
Kas dan setara kas	AS\$	2.556.315	39.408.153.581

e. Risiko sensitivitas

Tabel berikut ini menunjukkan analisis sensitivitas kewajaran kemungkinan adanya perubahan tingkat kurs mata uang asing, dengan semua variable lainnya dianggap konstan terhadap pendapatan Grup sebelum pajak penghasilan pada tahun 2023 dan 2022:

		2023	
		Perubahan dalam tingkat kurs/ Changes in currency rate	Pengaruh terhadap laba sebelum pajak/ Effect on income before tax
AS\$		5,00%	1.970.407.679
		-5,00%	(1.970.407.679)

**Manajemen modal**

Tujuan Grup mengelola modal untuk mempertahankan kelangsungan usaha Grup serta memaksimalkan manfaat bagi pemegang saham dan pemangku kepentingan lainnya.

**22. FINANCIAL RISK AND CAPITAL MANAGEMENT (Continued)**

**Risk management (Continued)**

d. Foreign currency risk

Foreign exchange rate risk is the risk that the fair value of future cash flows on a financial instrument will fluctuate because of changes in foreign exchange rates. The Group is affected by the risk of changes in foreign exchange rates, mainly related to cash and cash equivalents in US Dollars.

Foreign exchange risk primarily arises from cash and cash equivalents denominated in foreign currency. The Group monitors the fluctuation of the currency.

		2022			
		Mata uang asing/ Foreign currency	Setara dengan Rupiah/ Rupiah equivalent		
		747.821	11.763.975.455	USD	<i>Financial assets</i> Cash and cash equivalents

e. Sensitivity risk

The following table demonstrates the sensitivity analysis to a reasonably possible change of foreign exchange rate, with all other variables held constant, of the Group's income before income tax in 2023 and 2022:

		2022			
		Perubahan dalam tingkat kurs/ Changes in currency rate	Pengaruh terhadap laba sebelum pajak/ Effect on income before tax		
		5,00%	588.198.773		
		-5,00%	(588.198.773)		USD

**Capital management**

The Group's objectives when managing capital are to safeguard the Group's ability to continue as a going concern whilst seeking to maximize benefits to shareholders and other stakeholders.



**PT CHARNIC CAPITAL TBK  
DAN ENTITAS ANAK  
CATATAN ATAS LAPORAN KEUANGAN  
KONSOLIDASIAN (Lanjutan)  
Tanggal 31 Desember 2023 dan  
Untuk Tahun yang Berakhir Pada Tanggal Tersebut  
(Disajikan dalam Rupiah, kecuali dinyatakan lain)**

**PT CHARNIC CAPITAL TBK  
AND ITS SUBSIDIARY  
NOTES TO THE CONSOLIDATED FINANCIAL  
STATEMENTS (Continued)  
As of December 31, 2023 and  
For the Year Then Ended  
(Expressed in Rupiah, unless otherwise stated)**

**22. KEBIJAKAN MANAJEMEN RISIKO DAN PENGELOLAAN MODAL (Lanjutan)**

**Manajemen modal (Lanjutan)**

Grup secara aktif dan rutin menelaah dan mengelola struktur modal dan hasil pengembalian ke pemegang saham yang optimal, dengan mempertimbangkan kebutuhan modal masa depan dan efisiensi modal Grup, profitabilitas masa sekarang dan yang akan datang, proyeksi arus kas operasi, proyeksi belanja modal dan proyeksi peluang investasi yang strategis. Dalam rangka mempertahankan atau menyesuaikan jumlah struktur modal, Grup dapat mengeluarkan saham baru atau menjual aset untuk mengurangi utang.

**23. SEGMENT OPERASI**

Berikut ini adalah informasi segmen berdasarkan segmen bisnis:

**22. FINANCIAL RISK AND CAPITAL MANAGEMENT (Continued)**

**Capital management (Continued)**

The Group actively and regularly reviews and manages its capital structure to ensure optimal capital structure and shareholder returns, taking into consideration the future capital efficiency of the Group, prevailing and projected profitability, projected operating cash flows, projected capital expenditures and projected strategic investment opportunities. In order to maintain or adjust the capital structure, the Group may issue new shares or sell assets to reduce debt.

**23. OPERATING SEGMENTS**

The following is segment information based on business segment:

	2023			Total/ Total	
	Sewa gedung/ Rental building	Perdagangan efek/ Trading securities	Tidak dialokasikan/ Unallocated		
<b>Laporan posisi keuangan</b>					<b>Statement of financial position</b>
Aset	19.546.497.464	118.609.424.769	58.128.819.772	196.284.742.005	Assets
Liabilitas	941.394.219	39.127.500	305.915.950	1.286.437.669	Liabilities
<b>Laporan laba rugi dan penghasilan komprehensif lain</b>					<b>Statement of profit or loss and other comprehensive income</b>
Pendapatan segmen					Segment revenue
Pendapatan sewa	2.971.621.112	-	-	2.971.621.112	Rental revenue
Kerugian investasi portofolio efek, neto	-	(70.950.654.793)	-	(70.950.654.793)	Loss on investments securities portfolio, net
Pendapatan dividen	-	1.639.084.237	-	1.639.084.237	Dividends revenue
Total	2.971.621.112	(69.311.570.556)	-	(66.339.949.444)	Total
Beban usaha	(695.243.268)	-	(2.571.283.912)	(3.266.527.180)	Operating expenses
Rugi usaha				(69.606.476.624)	Loss from operations
Pendapatan lain-lain			1.292.183.415	1.292.183.415	Other income
Rugi sebelum pajak				(68.314.293.209)	Loss before tax
Beban pajak				(128.284.200)	Tax expense
<b>Rugi tahun berjalan</b>				<b>(68.442.577.409)</b>	<b>Loss for the year</b>

The original consolidated financial statements included herein are in Indonesian language.

**PT CHARNIC CAPITAL TBK  
DAN ENTITAS ANAK  
CATATAN ATAS LAPORAN KEUANGAN  
KONSOLIDASIAN (Lanjutan)  
Tanggal 31 Desember 2023 dan  
Untuk Tahun yang Berakhir Pada Tanggal Tersebut  
(Disajikan dalam Rupiah, kecuali dinyatakan lain)**

**PT CHARNIC CAPITAL TBK  
AND ITS SUBSIDIARY  
NOTES TO THE CONSOLIDATED FINANCIAL  
STATEMENTS (Continued)  
As of December 31, 2023 and  
For the Year Then Ended  
(Expressed in Rupiah, unless otherwise stated)**

**23. SEGMENT OPERASI (Lanjutan)**

Berikut ini adalah informasi segmen berdasarkan segmen bisnis: (Lanjutan)

**23. OPERATING SEGMENTS (Continued)**

The following is segment information based on business segment: (Continued)

	2022			Total/ Total	
	Sewa gedung/ Rental building	Perdagangan efek/ Trading securities	Tidak dialokasikan/ Unallocated		
<b>Laporan posisi keuangan</b>					<b>Statement of financial position</b>
Aset	10.090.325.924	189.143.944.865	65.454.377.315	264.688.648.104	Assets
Liabilitas	893.738.000	83.032.459	119.230.900	1.096.001.359	Liabilities
<b>Laporan laba rugi dan penghasilan komprehensif lain</b>					<b>Statement of profit or loss and other comprehensive income</b>
Pendapatan segmen					Segment revenue
Pendapatan sewa	2.495.624.000	-	-	2.495.624.000	Rental revenue
Kuntungan investasi portofolio efek, neto	-	(53.661.497.491)	-	(53.661.497.491)	Gain on investments securities portfolio, net
Pendapatan dividen	-	930.283.250	-	930.283.250	Dividends revenue
Total	2.495.624.000	(52.731.214.241)	-	(50.235.590.241)	Total
Beban usaha	(695.243.268)	-	(1.708.246.067)	(2.403.489.335)	Operating expenses
Laba usaha				(52.639.079.576)	Income from operations
Pendapatan lain-lain			1.743.285.804	1.743.285.804	Other income
Laba sebelum pajak				(50.895.793.772)	Income before tax
Beban pajak				-	Tax expense
<b>Laba tahun berjalan</b>				<b>(50.895.793.772)</b>	<b>Income for the year</b>

**PT CHARNIC CAPITAL TBK  
DAN ENTITAS ANAK  
CATATAN ATAS LAPORAN KEUANGAN  
KONSOLIDASIAN (Lanjutan)  
Tanggal 31 Desember 2023 dan  
Untuk Tahun yang Berakhir Pada Tanggal Tersebut  
(Disajikan dalam Rupiah, kecuali dinyatakan lain)**

**PT CHARNIC CAPITAL TBK  
AND ITS SUBSIDIARY  
NOTES TO THE CONSOLIDATED FINANCIAL  
STATEMENTS (Continued)  
As of December 31, 2023 and  
For the Year Then Ended  
(Expressed in Rupiah, unless otherwise stated)**

**24. PENYAJIAN KEMBALI LAPORAN KEUANGAN  
KONSOLIDASIAN**

Grup menyajikan kembali laporan keuangan konsolidasiannya tanggal 31 Desember 2022 dan 1 Januari 2021/31 Desember 2021, serta untuk tahun yang berakhir pada tanggal 31 Desember 2022, sehubungan transaksi akuisisi saham CLI dari entitas sepengendali yang dicatat sesuai dengan PSAK No. 38 "Kombinasi Bisnis Entitas Sepengendali" (Catatan 2d).

**24. RESTATEMENT OF CONSOLIDATED FINANCIAL  
STATEMENTS**

The Group restated its consolidated financial statements as of December 31, 2022 and January 1, 2021/December 31, 2021, and for the year ended December 31, 2022, due to the acquisition CLI's share transaction from under common control was recorded according to SFAS No. 38 "Business Combination of Entities Under Common Control" (Note 2d).

	31 Desember 2022/ December 31, 2022		31 Desember 2021/ December 31, 2021		
	Disajikan sebelumnya/ As previously presented	Disajikan kembali/ As restated	Disajikan sebelumnya/ As previously presented	Disajikan kembali/ As restated	
<b>ASSET</b>					<b>ASSETS</b>
<b>ASET LANCAR</b>					<b>CURRENT ASSETS</b>
Kas dan setara kas	50.190.682.565	50.315.682.565	11.515.134.051	11.640.134.051	Cash and cash equivalents
Portofolio efek	188.213.260.600	188.213.260.600	292.806.018.240	292.806.018.240	Securities portfolio
Piutang usaha	930.684.265	930.684.265	-	-	Trade receivables
Piutang lain-lain	5.000.000	5.000.000	-	-	Other receivables
Pajak dibayar di muka	56.351.000	56.351.000	16.350.000	16.350.000	Prepaid tax
<b>TOTAL ASET LANCAR</b>	<b>239.395.978.430</b>	<b>239.520.978.430</b>	<b>304.337.502.291</b>	<b>304.462.502.291</b>	<b>TOTAL CURRENT ASSETS</b>
<b>ASET TIDAK LANCAR</b>					<b>NON-CURRENT ASSETS</b>
Investasi	15.000.000.000	15.000.000.000	-	-	Investments
Aset tetap, neto	77.343.750	77.343.750	180.468.750	180.468.750	Fixed assets, net
Properti investasi, neto	10.090.325.924	10.090.325.924	10.785.569.192	10.785.569.192	Investment properties, net
<b>TOTAL ASET TIDAK LANCAR</b>	<b>25.167.669.674</b>	<b>25.167.669.674</b>	<b>10.966.037.942</b>	<b>10.966.037.942</b>	<b>TOTAL NON-CURRENT ASSETS</b>
<b>TOTAL ASET</b>	<b>264.563.648.104</b>	<b>264.688.648.104</b>	<b>315.303.540.233</b>	<b>315.428.540.233</b>	<b>TOTAL ASSETS</b>

**PT CHARNIC CAPITAL TBK  
DAN ENTITAS ANAK  
CATATAN ATAS LAPORAN KEUANGAN  
KONSOLIDASIAN (Lanjutan)  
Tanggal 31 Desember 2023 dan  
Untuk Tahun yang Berakhir Pada Tanggal Tersebut  
(Disajikan dalam Rupiah, kecuali dinyatakan lain)**

**PT CHARNIC CAPITAL TBK  
AND ITS SUBSIDIARY  
NOTES TO THE CONSOLIDATED FINANCIAL  
STATEMENTS (Continued)  
As of December 31, 2023 and  
For the Year Then Ended  
(Expressed in Rupiah, unless otherwise stated)**

**24. PENYAJIAN KEMBALI LAPORAN KEUANGAN  
KONSOLIDASIAN (Lanjutan)**

**24. RESTATEMENT OF CONSOLIDATED FINANCIAL  
STATEMENTS (Continued)**

	31 Desember 2022/ December 31, 2022		31 Desember 2021/ December 31, 2021		
	Disajikan sebelumnya/ As previously presented	Disajikan kembali/ As restated	Disajikan sebelumnya/ As previously presented	Disajikan kembali/ As restated	
<b>LIABILITAS DAN EKUITAS</b>					<b>LIABILITIES AND EQUITY</b>
<b>LIABILITAS JANGKA PENDEK</b>					<b>CURRENT LIABILITIES</b>
Utang usaha	83.032.459	83.032.459	348.485.066	348.485.066	Trade payables
Beban akrual	-	-	-	-	Accrued expenses
Utang lain-lain	-	11.133.900	60.604.000	11.133.900	Other payables
Utang pajak	4.415.000	4.415.000	3.367.750	3.367.750	Taxes payable
Pendapatan sewa diterima di muka	563.510.000	563.510.000	163.500.000	224.104.000	Unearned rental revenue
Jaminan sewa	330.228.000	330.228.000	249.828.000	249.828.000	Rental deposits
<b>TOTAL LIABILITAS JANGKA PENDEK</b>	<b>981.185.459</b>	<b>992.319.359</b>	<b>825.784.816</b>	<b>836.918.716</b>	<b>TOTAL CURRENT LIABILITIES</b>
<b>LIABILITAS JANGKA PANJANG</b>					<b>NON-CURRENT LIABILITY</b>
Liabilitas imbalan kerja	103.682.000	103.682.000	198.008.000	198.008.000	Employee benefits liability
<b>TOTAL LIABILITAS JANGKA PANJANG</b>	<b>103.682.000</b>	<b>103.682.000</b>	<b>198.008.000</b>	<b>198.008.000</b>	<b>TOTAL NON-CURRENT LIABILITY</b>
<b>TOTAL LIABILITAS</b>	<b>1.084.867.459</b>	<b>1.096.001.359</b>	<b>1.023.792.816</b>	<b>1.034.926.716</b>	<b>TOTAL LIABILITIES</b>
<b>EKUITAS</b>					<b>EQUITY</b>
Modal saham					Share capital
Modal dasar - 1.800.000.000 lembar saham harga saham per lembar Rp 100					Authorized capital - 1,800,000,000 shares at par value of Rp 100 per share
Modal ditempatkan dan disetor penuh- 651.150.000 lembar saham	65.115.000.000	65.115.000.000	65.115.000.000	65.115.000.000	Issued and fully paid- 651,150,000 shares
Tambahan modal disetor	17.828.775.999	17.828.775.999	17.828.775.999	17.828.775.999	Additional paid-in capital
Penghasilan komprehensif lain	170.054.000	170.054.000	75.227.000	75.227.000	Other comprehensive income
Saldo laba	180.364.950.646	180.364.950.646	231.260.744.418	231.260.744.418	Retained earnings
Ekuitas yang dapat didistribusikan kepada:					Equity attributable to:
Pemilik entitas induk	263.478.780.645	263.478.780.645	314.279.747.417	314.279.747.417	Owners of the parent entity
Ekuitas merging entities	-	113.866.100	-	113.866.100	Ekuitas merging entities
Kepentingan non-pengendali	-	-	-	-	Non-controlling interest
<b>TOTAL EKUITAS</b>	<b>263.478.780.645</b>	<b>263.592.646.745</b>	<b>314.279.747.417</b>	<b>314.393.613.517</b>	<b>TOTAL EQUITY</b>
<b>TOTAL LIABILITAS DAN EKUITAS</b>	<b>264.563.648.104</b>	<b>264.688.648.104</b>	<b>315.303.540.233</b>	<b>315.428.540.233</b>	<b>TOTAL LIABILITIES AND EQUITY</b>

**25. TANGGUNG JAWAB MANAJEMEN DAN  
PERSETUJUAN ATAS LAPORAN KEUANGAN  
KONSOLIDASIAN**

**25. MANAGEMENT'S RESPONSIBILITY FOR THE  
CONSOLIDATED FINANCIAL STATEMENTS**

Laporan keuangan konsolidasian telah diselesaikan dan disetujui untuk diterbitkan oleh Dewan Direksi Grup pada tanggal 7 Februari 2024.

The consolidated financial statements were completed and authorized for issuance by the Group's Board of Directors on February 7, 2024.

The original financial information of the Parent Entity as supplementary information to the consolidated financial statements are in the Indonesian Language.

**PT CHARNIC CAPITAL TBK –  
ENTITAS INDUK  
LAPORAN POSISI KEUANGAN  
Tanggal 31 Desember 2023**  
(Disajikan dalam Rupiah, kecuali dinyatakan lain)

**PT CHARNIC CAPITAL TBK-  
PARENT ENTITY  
STATEMENT OF FINANCIAL POSITION  
As of December 31, 2023**  
(Expressed in Rupiah, unless otherwise stated)

	31 Desember / December 31		
	2023	2022	
<b>ASET</b>			<b>ASSETS</b>
<b>ASET LANCAR</b>			<b>CURRENT ASSETS</b>
Kas dan setara kas	57.415.824.774	50.190.682.565	Cash and cash equivalents
Portofolio efek	117.413.000.790	188.213.260.600	Securities portfolio
Piutang usaha	1.196.423.979	930.684.265	Trade receivables
Piutang lain-lain	-	5.000.000	Other receivables
Piutang pihak berelasi	5.000.000.000	-	Due from related parties
Pajak dibayar di muka	50.572.222	56.351.000	Prepaid tax
<b>TOTAL ASET LANCAR</b>	<b>181.075.821.765</b>	<b>239.395.978.430</b>	<b>TOTAL CURRENT ASSETS</b>
<b>ASET TIDAK LANCAR</b>			<b>NON-CURRENT ASSETS</b>
Investasi	5.999.000.000	15.000.000.000	Investments
Aset tetap, neto	-	77.343.750	Fixed assets, net
Properti investasi, neto	9.395.082.656	10.090.325.924	Investment properties, net
<b>TOTAL ASET TIDAK LANCAR</b>	<b>15.394.082.656</b>	<b>25.167.669.674</b>	<b>TOTAL NON-CURRENT ASSETS</b>
<b>TOTAL ASET</b>	<b>196.469.904.421</b>	<b>264.563.648.104</b>	<b>TOTAL ASSETS</b>

Kebijakan akuntansi yang diterapkan dalam penyusunan laporan keuangan Entitas Induk adalah sama dengan kebijakan akuntansi yang diterapkan dalam penyusunan laporan keuangan konsolidasian, kecuali untuk penyertaan pada Entitas Anak yang dicatat dengan menggunakan metode biaya perolehan.

Accounting policies adopted In preparation of the Parent Entity's financial statements are the same as accounting policies adopted in the preparation of consolidated financial statements, except for investment in Subsidiaries which were recorded using the cost method.

**PT CHARNIC CAPITAL TBK –  
ENTITAS INDUK**  
(Lanjutan)  
**LAPORAN POSISI KEUANGAN**  
**Tanggal 31 Desember 2023**  
(Disajikan dalam Rupiah, kecuali dinyatakan lain)

**PT CHARNIC CAPITAL TBK-  
PARENT ENTITY**  
(Continued)  
**STATEMENT OF FINANCIAL POSITION**  
**As of December 31, 2023**  
(Expressed in Rupiah, unless otherwise stated)

	31 Desember / December 31		
	2023	2022	
<b>LIABILITAS DAN EKUITAS</b>			<b>LIABILITIES AND EQUITY</b>
<b>LIABILITAS JANGKA PENDEK</b>			<b>CURRENT LIABILITIES</b>
Utang usaha	39.127.500	83.032.459	Trade payables
Utang pajak	136.528.950	4.415.000	Taxes payable
Pendapatan sewa diterima di muka	505.722.220	563.510.000	Unearned rental revenue
Jaminan sewa	318.672.000	330.228.000	Rental deposits
<b>TOTAL LIABILITAS JANGKA PENDEK</b>	<b>1.000.050.670</b>	<b>981.185.459</b>	<b>TOTAL CURRENT LIABILITIES</b>
<b>LIABILITAS JANGKA PANJANG</b>			<b>NON-CURRENT LIABILITY</b>
Liabilitas imbalan kerja	169.387.000	103.682.000	Employee benefits liability
<b>TOTAL LIABILITAS JANGKA PANJANG</b>	<b>169.387.000</b>	<b>103.682.000</b>	<b>TOTAL NON-CURRENT LIABILITY</b>
<b>TOTAL LIABILITAS</b>	<b>1.169.437.670</b>	<b>1.084.867.459</b>	<b>TOTAL LIABILITIES</b>
<b>EKUITAS</b>			<b>EQUITY</b>
Modal saham			Share capital
Modal dasar - 1.800.000.000 lembar saham harga saham per lembar Rp 100			Authorized capital - 1,800,000,000 shares at par value of Rp 100 per share
Modal ditempatkan dan disetor penuh- 651.150.000 lembar saham	65.115.000.000	65.115.000.000	Issued and fully paid- 651,150,000 shares
Tambahan modal disetor	17.828.775.999	17.828.775.999	Additional paid-in capital
Penghasilan komprehensif lain	142.289.000	170.054.000	Other comprehensive income
Saldo laba	112.214.401.752	180.364.950.646	Retained earnings
<b>TOTAL EKUITAS</b>	<b>195.300.466.751</b>	<b>263.478.780.645</b>	<b>TOTAL EQUITY</b>
<b>TOTAL LIABILITAS DAN EKUITAS</b>	<b>196.469.904.421</b>	<b>264.563.648.104</b>	<b>TOTAL LIABILITIES AND EQUITY</b>

Kebijakan akuntansi yang diterapkan dalam penyusunan laporan keuangan Entitas Induk adalah sama dengan kebijakan akuntansi yang diterapkan dalam penyusunan laporan keuangan konsolidasian, kecuali untuk penyertaan pada Entitas Anak yang dicatat dengan menggunakan metode biaya perolehan.

Accounting policies adopted in preparation of the Parent Entity's financial statements are the same as accounting policies adopted in the preparation of consolidated financial statements, except for investment in Subsidiaries which were recorded using the cost method.

**PT CHARNIC CAPITAL TBK –  
ENTITAS INDUK  
LAPORAN LABA RUGI DAN PENGHASILAN  
KOMPREHENSIF LAIN  
Untuk Tahun yang Berakhir Pada  
Tanggal 31 Desember 2023  
(Disajikan dalam Rupiah)**

**PT CHARNIC CAPITAL TBK-  
PARENT ENTITY  
STATEMENT OF PROFIT OR LOSS AND OTHER  
COMPREHENSIVE INCOME  
For the Year Ended  
December 31, 2023  
(Expressed in Rupiah)**

	Tahun yang berakhir pada tanggal 31 Desember / Year ended December 31		
	2023	2022	
<b>PENDAPATAN USAHA</b>			<b>REVENUE</b>
Kerugian investasi			Loss on investment
portofolio efek, neto	(70.950.654.793)	(53.661.497.491)	securities portfolio, net
Pendapatan sewa	2.521.621.112	2.495.624.000	Rental revenue
Pendapatan dividen	1.639.084.237	930.283.250	Dividends revenue
<b>TOTAL PENDAPATAN USAHA</b>	<b>(66.789.949.444)</b>	<b>(50.235.590.241)</b>	<b>TOTAL REVENUE</b>
<b>BEBAN USAHA</b>			<b>EXPENSES</b>
Penyusutan aset tetap dan			Depreciation of fixed assets
properti investasi	(772.587.018)	(798.368.268)	and investment properties
Gaji dan tunjangan	(764.885.750)	(668.329.400)	Salaries and allowances
Pajak final	(534.619.894)	(424.648.437)	Final tax
Biaya profesional	(306.197.831)	(437.458.231)	Professional fees
Pemeliharaan gedung dan			Building maintenance and
peralatan kantor	(143.499.010)	(72.854.999)	office equipment
Lain-lain, neto	(1.830.000)	(1.830.000)	Others, net
<b>TOTAL BEBAN USAHA</b>	<b>(2.523.619.503)</b>	<b>(2.403.489.335)</b>	<b>TOTAL EXPENSES</b>
<b>RUGI USAHA</b>	<b>(69.313.568.947)</b>	<b>(52.639.079.576)</b>	<b>LOSS FROM OPERATIONS</b>
<b>PENDAPATAN (BEBAN) LAIN-LAIN</b>			<b>OTHER INCOME (EXPENSES)</b>
Pendapatan keuangan	1.609.609.650	380.589.213	Finance income
Beban keuangan	(6.242.297)	(3.756.503)	Finance costs
Lain-lain, neto	(312.063.100)	1.366.453.094	Others, net
<b>TOTAL PENDAPATAN LAIN-LAIN, NETO</b>	<b>1.291.304.253</b>	<b>1.743.285.804</b>	<b>TOTAL OTHER INCOME, NET</b>
<b>RUGI SEBELUM PAJAK PENGHASILAN</b>	<b>(68.022.264.694)</b>	<b>(50.895.793.772)</b>	<b>LOSS BEFORE INCOME TAX</b>
BEBAN PAJAK PENGHASILAN	(128.284.200)	-	INCOME TAX EXPENSE
<b>RUGI TAHUN BERJALAN</b>	<b>(68.150.548.894)</b>	<b>(50.895.793.772)</b>	<b>LOSS FOR THE YEAR</b>
<b>PENGHASILAN (RUGI) KOMPREHENSIF LAIN</b>	<b>(27.765.000)</b>	<b>94.827.000</b>	<b>OTHER COMPREHENSIVE INCOME (LOSS)</b>
<b>TOTAL RUGI KOMPREHENSIF TAHUN BERJALAN</b>	<b>(68.178.313.894)</b>	<b>(50.800.966.772)</b>	<b>TOTAL COMPREHENSIVE LOSS FOR THE YEAR</b>
<b>RUGI PER SAHAM DASAR</b>	<b>(105,11)</b>	<b>(78,16)</b>	<b>LOSS PER SHARE</b>

Kebijakan akuntansi yang diterapkan dalam penyusunan laporan keuangan Entitas Induk adalah sama dengan kebijakan akuntansi yang diterapkan dalam penyusunan laporan keuangan konsolidasian, kecuali untuk penyertaan pada Entitas Anak yang dicatat dengan menggunakan metode biaya perolehan.

Accounting policies adopted in preparation of the Parent Entity's financial statements are the same as accounting policies adopted in the preparation of consolidated financial statements, except for investment in Subsidiaries which were recorded using the cost method.

**PT CHARNIC CAPITAL TBK –  
ENTITAS INDUK  
LAPORAN PERUBAHAN EKUITAS  
Untuk Tahun yang Berakhir Pada  
Tanggal 31 Desember 2023  
(Disajikan dalam Rupiah)**

**PT CHARNIC CAPITAL TBK-  
PARENT ENTITY  
STATEMENT CHANGES OF EQUITY  
For the Year Ended  
December 31, 2023  
(Expressed in Rupiah)**

	Modal saham ditempatkan dan disetor penuh/ Issued and fully paid share capital	Tambahan modal disetor/ Additional paid-in capital	Penghasilan komprehensif lain/ Other comprehensive income	Saldo laba/ Retained earnings	Total ekuitas/ Total equity	
Saldo per 31 Desember 2021	65.115.000.000	17.828.775.999	75.227.000	231.260.744.418	314.279.747.417	Balance as of December 31, 2021
Total rugi komprehensif tahun berjalan	-	-	94.827.000	(50.895.793.772)	(50.800.966.772)	Total comprehensive loss for the year
<b>Saldo per 31 Desember 2022</b>	<b>65.115.000.000</b>	<b>17.828.775.999</b>	<b>170.054.000</b>	<b>180.364.950.646</b>	<b>263.478.780.645</b>	<b>Balance as of December 31, 2022</b>
Total rugi komprehensif tahun berjalan	-	-	(27.765.000)	(68.150.548.894)	(68.178.313.894)	Total comprehensive loss for the year
<b>Saldo per 31 Desember 2023</b>	<b>65.115.000.000</b>	<b>17.828.775.999</b>	<b>142.289.000</b>	<b>112.214.401.752</b>	<b>195.300.466.751</b>	<b>Balance as of December 31, 2023</b>

Kebijakan akuntansi yang diterapkan dalam penyusunan laporan keuangan Entitas Induk adalah sama dengan kebijakan akuntansi yang diterapkan dalam penyusunan laporan keuangan konsolidasian, kecuali untuk penyertaan pada Entitas Anak yang dicatat dengan menggunakan metode biaya perolehan.

Accounting policies adopted in preparation of the Parent Entity's financial statements are the same as accounting policies adopted in the preparation of consolidated financial statements, except for investment in Subsidiaries which were recorded using the cost method.



**PT CHARNIC CAPITAL TBK –  
ENTITAS INDUK  
LAPORAN ARUS KAS  
Untuk Tahun yang Berakhir Pada  
Tanggal 31 Desember 2023  
(Disajikan dalam Rupiah)**

**PT CHARNIC CAPITAL TBK-  
PARENT ENTITY  
STATEMENT OF CASH FLOWS  
For the Year Ended  
December 31, 2023  
(Expressed in Rupiah)**

	Tahun yang berakhir pada tanggal 31 Desember / Year ended December 31		
	2023	2022	
<b>ARUS KAS DARI AKTIVITAS OPERASI</b>			<b>CASH FLOWS FROM OPERATING ACTIVITIES</b>
Penerimaan pendapatan bunga dan dividen	3.248.693.887	1.310.872.463	Receipts of revenue from interest and dividends
Penerimaan dari pelanggan	2.458.056.110	2.931.033.000	Receipts from customers
Pembayaran kepada karyawan	(723.116.000)	(666.781.150)	Payments to employees
Pembayaran pajak final	(534.619.894)	(424.648.437)	Payments for final tax expense
Pembayaran kepada pemasok	(449.696.841)	(644.587.864)	Payments to suppliers
Penerimaan (pengeluaran) portofolio efek	(460.039.656)	49.735.123.277	Receipts (payments) of securities portfolio
Penerimaan lainnya, neto	421.032.187	1.364.623.094	Other receipt, net
Kas neto yang diperoleh dari aktivitas operasi	3.960.309.793	53.605.634.383	Net cash provided by operating activities
<b>ARUS KAS DARI AKTIVITAS PENDANAAN</b>			<b>CASH FLOWS FROM FINANCING ACTIVITIES</b>
Investasi	9.001.000.000	(15.000.000.000)	Investments
Penurunan piutang pihak berelasi	(5.000.000.000)	-	Decrease of due form related party
Kas neto yang diperoleh dari (digunakan untuk) aktivitas pendanaan	4.001.000.000	(15.000.000.000)	Net cash provided by (used in) financing activities
<b>KENAIKAN NETO KAS DAN SETARA KAS</b>	<b>7.961.309.793</b>	<b>38.605.634.383</b>	<b>NET INCREASE IN CASH AND CASH EQUIVALENTS</b>
Pengaruh perubahan kurs valuta asing pada kas dan setara kas	(736.167.584)	69.914.131	Effect of foreign exchange rate changes on cash and cash equivalents
<b>KAS DAN SETARA KAS PADA AWAL TAHUN</b>	<b>50.190.682.565</b>	<b>11.515.134.051</b>	<b>CASH AND CASH EQUIVALENTS AT BEGINNING OF YEAR</b>
<b>KAS DAN SETARA KAS PADA AKHIR TAHUN</b>	<b>57.415.824.774</b>	<b>50.190.682.565</b>	<b>CASH AND CASH EQUIVALENTS AT END OF YEAR</b>

Kebijakan akuntansi yang diterapkan dalam penyusunan laporan keuangan Entitas Induk adalah sama dengan kebijakan akuntansi yang diterapkan dalam penyusunan laporan keuangan konsolidasian, kecuali untuk penyertaan pada Entitas Anak yang dicatat dengan menggunakan metode biaya perolehan.

Accounting policies adopted In preparation of the Parent Entity's financial statements are the same as accounting policies adopted in the preparation of consolidated financial statements, except for investment in Subsidiaries which were recorded using the cost method.

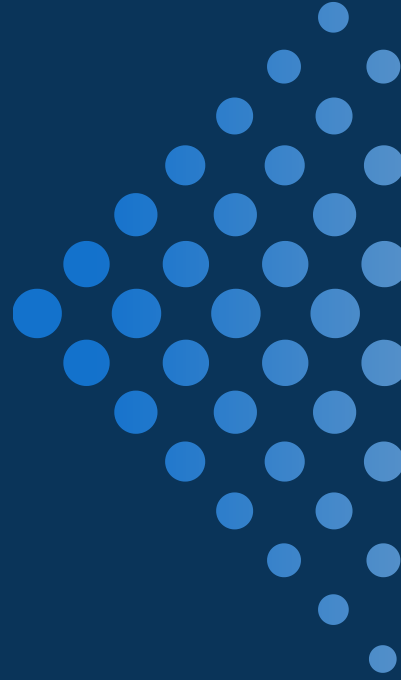

**PT.CHARNIC CAPITAL TBK**

**Menara Sudirman 8th Floor  
Jl. Jend. Sudirman Kav. 60  
Jakarta 12190**



**+62 (21) 5226488**



**info@charnic.com**



**www.charnic.com**

